

Conseil Municipal du 12 février 2024

à 18h00

N°ordre 5  
N° identifiant 2024-0004

**Titre** Budget Principal - Adoption du Budget Primitif 2024 avec anticipation du résultat 2023

Rapporteur(s) M. Robert ROCHAUD  
Date de la convocation 31/01/2024

Président de séance Mme Léonore MONCOND'HUY  
Secrétaire(s) de séance Coralie BREUILLÉ-JEAN

**PJ.**  
Rapport de présentation du Budget Primitif 2024 - budget Principal  
Présentation rapport synthétique Budget Primitif 2024 Maquette - budget Principal  
Etat budgétaires maquette - budget Principal

Membres en exercice 53  
Quorum 27

Présents	44	<p>Mme Léonore MONCOND'HUY - <b>Maire</b>  M. Stéphane ALLOUCH - Mme Élodie BONNAFOUS - Mme Coralie BREUILLÉ-JEAN - Mme Ombelyne DAGICOUR - M. Vincent GATEL - Mme Élisabeth NAVEAU DIOP - Mme Hélène PAUMIER - M. Kentin PLINGUET - M. Charles REVERCHON-BILLOT - Mme Julie REYNARD - Mme Nathalie RIMBAULT-HÉRIGAUT - M. Robert ROCHAUD <b>Adjoints</b>  M. Frankie ANGEBAULT - Mme Béatrice BEJANIN - Mme Lisa BELLUCO - M. Bastien BERNELA - Mme Alexandra BESNARD - M. François BLANCHARD - M. Aurélien BOURDIER - M. Anthony BROTTIER - M. Alain CLAEYS - M. Didier DARGÈRE - Mme Laurence DAURY REIG - Mme Agnès DIONÉ - Mme Julie FONTAINE - M. Bouziane FOURKA - M. Aloïs GABORIT - Mme Carine GILLES - M. Abderrazak HALLOUMI - Mme Monique HERNANDEZ - Mme Solange LAOUDJAMAÏ - M. Didier LONGUEVILLE - Mme Zoé LORIOUX - - CHEVALIER - M. Laurent LUCAUD - Mme Myriam MARCIL - M. Christian MICHOT - M. Pierre NÉNEZ - M. Maxime PÉDEBOSCQ - Mme Clémence POURROY - M. Pierre RIGOLLET - M. Pierre-Étienne ROUET - M. Théo SAGET - Mme Claude THIBAUT  <b>Conseillers municipaux</b></p>
----------	----	--

Absents	0	
---------	---	--

Mandats	9	<u>Mandants</u> Mme Samira BARRO-KONATÉ Mme Isabelle CHÉDANEAU M. Rafael DOS SANTOS CRUZ Mme Alexandra DUVAL M. Jean-Louis FOURCAUD M. Amir MISTRIH Mme Chantal NOCQUET Mme Sylvie SAP Mme Lucile VALLET	<u>Mandataires</u> Mme Coralie BREUILLÉ-JEAN M. Anthony BROTTIER Mme Hélène PAUMIER Mme Julie FONTAINE M. Robert ROCHAUD M. Théo SAGET M. Stéphane ALLOUCH M. Pierre-Étienne ROUET M. François BLANCHARD
---------	---	---	---

Observations	L'ordre des délibérations est le suivant : 1 à 42 Retours de Béatrice BEJANIN, Vincent GATEL, Carine GILLES, Hélène PAUMIER (mandataire de Rafael DOS SANTOS CRUZ), Julie REYNARD et Pierre RIGOLLET. Départ d'Alexandra DUVAL qui donne pouvoir à Julie FONTAINE.
--------------	--

Projet de délibération étudié par:	Commission Démocratie, citoyenneté et fonctionnement institutionnel
------------------------------------	---

Service référent	Direction Générale Adjointe Ressources Direction Finances
------------------	--

Le projet du Budget Primitif de 2024 qui vous est présenté prend en compte la reprise anticipée des résultats 2023, les restes à réaliser 2023, puis les recettes et les dépenses nouvelles.

Les sections d'investissement et de fonctionnement sont équilibrées respectivement en recettes et en dépenses à 80 441 261,74 € et 140 932 368,72 €, soit un total pour les deux sections de 221 373 630,46 €.

## INVESTISSEMENT

Chapitres	Libellés	Crédits nouveaux		Reports		Total	
		Dépenses	Recettes	Dépenses	Recettes	Dépenses	Recettes
001	Solde d'exécution de la section d'investissement reporté	12 812 418,74 €	- €	- €	- €	12 812 418,74 €	- €
021	Virement de la section de fonctionnement	- €	9 609 100,72 €	- €	- €	- €	9 609 100,72 €
024	Produits des cessions d'immobilisations	- €	300 000,00 €	- €	3 446 244,00 €	- €	3 746 244,00 €
040	Opérations d'ordre de transfert entre sections	6 357 680,00 €	9 740 000,00 €	- €	- €	6 357 680,00 €	9 740 000,00 €
041	Opérations patrimoniales	300 000,00 €	300 000,00 €	- €	- €	300 000,00 €	300 000,00 €
10	Dotations, fonds divers et réserves	15 000,00 €	19 018 710,59 €	- €	- €	15 000,00 €	19 018 710,59 €
13	Subventions d'investissement	- €	- €	- €	- €	- €	- €
16	Emprunts et dettes assimilées	19 850 000,00 €	26 756 808,28 €	1 264,00 €	3 300 000,00 €	19 851 264,00 €	30 056 808,28 €
204	Subventions d'équipements versées	4 317 680,00 €	- €	- €	- €	4 317 680,00 €	- €
26	Participations et créances rattachées	869 700,00 €	- €	- €	- €	869 700,00 €	- €
27	Autres immobilisations financières	1 226 135,00 €	1 526 135,00 €	- €	98 728,15 €	1 226 135,00 €	1 624 863,15 €
1000	EDUCATION - Investissement courant	2 473 000,00 €	185 061,00 €	- €	- €	2 473 000,00 €	185 061,00 €
1001	Groupe scolaire Andersen : réhabilitation et extension	5 660 000,00 €	1 066 000,00 €	- €	- €	5 660 000,00 €	1 066 000,00 €
1002	Groupe scolaire Pagnol : réhabilitation	30 000,00 €	- €	- €	- €	30 000,00 €	- €
1003	Groupe scolaire Pérochon : réhabilitation	30 000,00 €	- €	- €	- €	30 000,00 €	- €
1004	Groupe scolaire Montmidi : construction	1 976 000,00 €	188 324,00 €	- €	- €	1 976 000,00 €	188 324,00 €
1005	Groupe scolaire Brassens : phase 2	3 100,00 €	524 000,00 €	- €	- €	3 100,00 €	524 000,00 €
1100	EDUCATION POPULAIRE - Investissement courant	274 008,00 €	- €	- €	- €	274 008,00 €	- €
1101	Centre d'Animation Couronneries : construction dont restaurant Eveil	566 000,00 €	500 000,00 €	- €	- €	566 000,00 €	500 000,00 €
1102	Centre d'Animation Trois Cités Clos Gauthier : réhabilitation	1 000 000,00 €	- €	- €	- €	1 000 000,00 €	- €
1105	Centre d'Animation Cap Sud : rénovation	30 000,00 €	- €	- €	- €	30 000,00 €	- €
1200	SOLIDARITES - Investissement courant	2 346 900,00 €	609 436,00 €	- €	- €	2 346 900,00 €	609 436,00 €
1201	Crèche Tintam'art et CLSH La Fontaine	100 000,00 €	- €	- €	- €	100 000,00 €	- €
1202	CCAS regroupement 45 rue de la Mame	300 000,00 €	- €	- €	- €	300 000,00 €	- €
2000	VEGETALISATION DE LA VILLE - Investissement courant	460 866,00 €	- €	- €	- €	460 866,00 €	- €
2001	Bois de Saint Pierre : réhabilitation	1 310 000,00 €	- €	- €	- €	1 310 000,00 €	- €
2002	Plan Canopée et végétalisation des cours d'écoles	205 000,00 €	- €	- €	- €	205 000,00 €	- €
2003	Parc de Blossac : Blossac se Ressource	196 000,00 €	- €	- €	- €	196 000,00 €	- €
2004	Tison : Stabilisation de berges et aménagement baignade	180 839,00 €	19 600,00 €	- €	- €	180 839,00 €	19 600,00 €
2005	Parc du Triangle d'Or : réhabilitation	786 475,00 €	168 583,00 €	- €	- €	786 475,00 €	168 583,00 €
2101	Quartier des Couronneries : renouvellement / rénovation espaces publics	1 810 000,00 €	168 000,00 €	- €	- €	1 810 000,00 €	168 000,00 €
2200	TRANSITION ENERGETIQUE - Investissement courant	320 000,00 €	- €	- €	- €	320 000,00 €	- €
2201	Schéma Directeur Immobilier	178 408,00 €	- €	- €	- €	178 408,00 €	- €
3000	ADMINISTRATION GENERALE - Investissement courant	1 913 950,00 €	- €	- €	- €	1 913 950,00 €	- €
3100	PATRIMOINE ET IMMOBILIER - Investissement courant	1 044 291,00 €	243 025,00 €	- €	- €	1 044 291,00 €	243 025,00 €
3101	Sites Hôtel de Ville / Puygarreau : aménagements	275 559,00 €	- €	- €	- €	275 559,00 €	- €
3201	Budgets Participatifs	800 000,00 €	- €	- €	- €	800 000,00 €	- €
3300	SOUTIEN AUX ASSOCIATIONS - Investissement courant	336 000,00 €	- €	- €	- €	336 000,00 €	- €
3400	CIMETIERE - Investissement courant	30 000,00 €	- €	- €	- €	30 000,00 €	- €
3401	Nouveau cimetière	50 000,00 €	- €	- €	- €	50 000,00 €	- €
4001	Quartier du Palais	1 600 000,00 €	1 646 085,00 €	- €	- €	1 600 000,00 €	1 646 085,00 €
4101	Quartier de la Gare : caserne, espaces publics et renaturation de la Boivre	5 456 338,00 €	645 421,00 €	- €	- €	5 456 338,00 €	645 421,00 €
4200	CULTURE - Investissement courant	772 762,00 €	140 000,00 €	- €	- €	772 762,00 €	140 000,00 €
4301	Patrimoine historique : restauration et valorisation	473 964,00 €	- €	- €	- €	473 964,00 €	- €
4302	Réhabilitation église Notre Dame	392 000,00 €	- €	- €	- €	392 000,00 €	- €
4400	DEVELOPPEMENT ECONOMIQUE - Investissement courant	80 000,00 €	- €	- €	- €	80 000,00 €	- €
4401	Réhabilitation des halles du Marché Notre Dame	303 712,00 €	- €	- €	- €	303 712,00 €	- €
4402	Projet Alimentaire Territorial	63 000,00 €	- €	- €	- €	63 000,00 €	- €
4403	Tison : Travaux et aménagements Ile Jouteau	210 627,00 €	- €	- €	- €	210 627,00 €	- €
4500	AMENAGEMENT DES ESPACES PUBLICS - Investissement courant	337 000,00 €	90 000,00 €	- €	- €	337 000,00 €	90 000,00 €
4600	JEUNESSE ET SPORTS - Investissement courant	197 000,00 €	42 000,00 €	- €	- €	197 000,00 €	42 000,00 €
4601	Clubhouse Jean-Luc Gaboreau : création	8 585,00 €	- €	- €	- €	8 585,00 €	- €
45813/45823	Opération sous mandat - CRR Perrault	- €	- €	- €	- €	- €	- €
45814/45824	Opération sous mandat - CRR Couronneries	110 000,00 €	110 000,00 €	- €	- €	110 000,00 €	110 000,00 €
	TOTAUX	80 439 997,74 €	73 596 289,59 €	1 264,00 €	6 844 972,15 €	80 441 261,74 €	80 441 261,74 €

## **FONCTIONNEMENT**

Chapitres	Libellés	Dépenses	Recettes
002	Résultat de fonctionnement reporté		2 161 917,15 €
011	Charges à caractère général	20 073 275,00 €	
012	Charges de personnel	44 095 871,00 €	
013	Atténuation de charges		306 400,00 €
014	Atténuation de produits	25 908 830,00 €	
022	Dépenses imprévues		
023	Virement à la section d'investissement	9 609 100,72 €	
042	Opération d'ordre de transfert entre sections	9 740 000,00 €	6 357 680,00 €
65	Autres charges de gestion courante	28 850 443,00 €	
66	Charges financières	2 380 001,00 €	
67	Charges exceptionnelles	19 848,00 €	
68	Dotations aux provisions	255 000,00 €	
70	Produits des services, du domaine et ventes diverses		12 833 391,57 €
73	Impôts et taxes		80 640 930,00 €
74	Dotations, subventions et participations		37 780 840,00 €
75	Autres produits de gestion courante		846 210,00 €
77	Produits exceptionnels		5 000,00 €
	<b>TOTAUX</b>	<b>140 932 368,72 €</b>	<b>140 932 368,72 €</b>

Le budget ci-dessus prévoit des dépenses à hauteur de 255 000,00 € sur le chapitre 68 « Dotations aux provisions ».

En effet, de façon structurelle, la restauration scolaire et les garderies périscolaires génèrent une part de recettes non recouvrées, qui s'élève en moyenne à 10 % des titres de recettes émis.

Afin d'améliorer le recouvrement de ces produits, plusieurs actions sont menées :

- maintien d'un rythme constant de l'édition et de l'envoi des titres de recettes. Tout retard est en effet préjudiciable au recouvrement
- vérification systématique des adresses d'envoi des titres de recettes
- travail de proximité avec les familles concernées
- poursuite avec le comptable public de la phase comminatoire amiable, c'est-à-dire permettre l'intervention d'un huissier auprès des usagers concernés.

En parallèle, il est également proposé de poursuivre le mécanisme de provision, mis en œuvre en 2018. En effet, toutes les communes sont soumises à un régime de droit commun de provisions pour risques, avec obligation de provisionner dans trois cas (article R.2321-2 du CGCT), dont l'un se rapporte à la situation décrite ci-dessus.

Lorsque le recouvrement des restes à recouvrer sur compte de tiers est compromis malgré les diligences faites par le comptable public, une provision est constituée à hauteur du risque d'irrecouvrabilité estimé par la commune à partir des éléments d'information communiqués par le comptable public.

Il est donc proposé d'abonder cette provision pour risques à hauteur de 255 000,00 € au titre de l'exercice 2024 pour faire face aux risques d'impayés liés aux cantines et garderies.

**Après examen de ce dossier, il vous est proposé :**

- **d'abonder la provision pour risques, constituée en 2018, de 255 000,00 € au titre de l'exercice 2024.**
- **d'imputer cette provision à l'article 6817 du budget Principal.**
- **d'adopter le Budget Primitif 2024 pour chacun des chapitres et des chapitres opérations tels que présentés dans les tableaux ci dessus**

POUR	39		La Maire,
	14	Mme Béatrice BEJANIN, M. François BLANCHARD, M. Aurélien BOURDIER, M. Anthony BROTTIER, Mme Isabelle CHÉDANEAU, M. Alain CLAEYS, M. Bouziane FOURKA, Mme Carine GILLES, Mme Monique HERNANDEZ, Mme Solange LAOUDJAMAÏ, M. Didier LONGUEVILLE, M. Pierre-Étienne ROUET, Mme Sylvie SAP, Mme Lucile VALLET.	Léonore MONCOND'HUY
Abstention	0		Le Secrétaire,
Ne prend pas part au vote	0		Coralie BREUILLÉ-JEAN

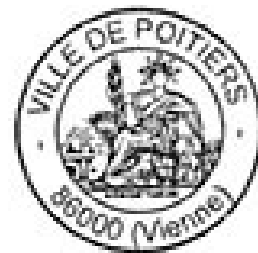

**RESULTAT DU VOTE**

Adopté

Mise en ligne le	21 février 2024		
Date de réception en préfecture	19 février 2024	Identifiant de télétransmission	086-218601946-20240212-183998-DE-1-1
Nomenclature Préfecture	7.1	Decisions budgetaires	

# Budget Primitif 2024



# SOMMAIRE

<b>Le Budget 2024 de Poitiers.....</b>	<b>4</b>
<b>Grands équilibres &amp; principaux ratios financiers .....</b>	<b>5</b>
Les grands équilibres du budget 2024.....	5
Les recettes et dépenses de fonctionnement .....	5
Les recettes et dépenses d'investissement .....	6
Les principaux ratios financiers.....	7
L'épargne brute .....	7
La capacité de désendettement .....	7
La dette par habitant .....	8
<b>Budget 2024 : présentation selon la nature des recettes et dépenses .....</b>	<b>9</b>
Les recettes de fonctionnement .....	9
Impôts et taxes .....	10
Dotations et participations .....	12
Produits des services, du domaine et ventes diverses.....	15
Autres produits de gestion courante.....	15
Atténuations de charges.....	16
Les dépenses de fonctionnement .....	16
Charges de personnel & chantiers liés aux Ressources Humaines .....	17
Les recettes d'investissement.....	21
Les recettes d'équipement (36 292 K€).....	22
Les recettes financières (24 390 K€).....	23
Les opérations pour compte de tiers.....	24
Dépenses d'investissement .....	25
Les dépenses d'équipement (38 899 K€).....	25
Les dépenses financières (21 962 K€).....	26
Les opérations pour compte de tiers (110 K€) .....	27
<b>Politiques publiques portées par le budget 2024 : cohérence et priorité quartiers .....</b>	<b>29</b>
Les dépenses non affectées aux 4 pôles « Dépenses transversales ».....	30
Vue d'ensemble des 4 pôles .....	31
Les dépenses de fonctionnement.....	31

Les dépenses de personnel affectées dans des pôles.....	31
Les recettes de fonctionnement.....	31
Les dépenses d'investissement .....	32
Les recettes d'investissement .....	33
<b>Présentation par pôles et actions politiques .....</b>	<b>34</b>
Agir pour la justice sociale – Pôle 1 : vision globale .....	34
Pôle Agir pour la justice sociale : détails par actions politiques.....	36
Agir pour la Transition écologique – Pôle 2 : vision globale.....	42
Pôle Agir pour la transition écologique : détails par actions politiques.....	44
Agir pour une Confiance renouvelée en la démocratie et la participation citoyenne – Pôle 3 : vision globale .....	47
Pôle Agir pour une Confiance renouvelée en la démocratie et la participation citoyenne : détails par actions politiques.....	49
Agir pour le Développement local et le rayonnement du territoire - Pôle 4 : vision globale ....	54
Pôle Agir pour le Développement local et le rayonnement du territoire : détails par actions politiques .....	56



## Le Budget 2024 de Poitiers

Le Conseil Municipal de Poitiers, lors de la séance du 15 janvier 2024 a débattu des orientations budgétaires pour l'année 2024. Ce budget s'inscrit en cohérence avec les orientations structurantes de la mandature, tout en accélérant la mise en œuvre des politiques répondant à une demande forte, ou répondant à des besoins émergents ou renforcés. L'engagement pour la transition écologique, pour la justice sociale, pour la démocratie locale, et pour le développement du territoire sont des besoins sociétaux et locaux, autant que le fil rouge des engagements de la municipalité.

Dans ces orientations pour l'année 2024, **la priorité transversale affirmée par la collectivité est le soutien à l'action de proximité envers des quartiers de Poitiers.** Cette action se reflète par le soutien transversal à une offre éducative forte, un emploi accessible pour toutes et tous, de services publics, commerciaux et de santé de proximité, et d'une médiation sociale renouvelée.

Mesure phare de cet engagement : la création d'un fonds d'initiatives pour les quartiers, qui sera doté d'un million d'euros chaque année, et qui viendra amplifier les actions menées jusqu'à présent.

Au-delà de ce fonds, **l'année 2024 sera marquée par la montée en puissance de la réalisation du programme d'investissement de la collectivité,** avec un niveau de dépenses prévisionnelles record.

Ce volontarisme s'inscrira bien évidemment dans le respect de la stratégie budgétaire de la collectivité, veillant à conserver une situation financière saine, solide. Cette stratégie budgétaire se traduit notamment dans la volonté de **maintenir les taux d'impôts des habitants en 2024** - comme depuis le début du mandat - dans un souci de préservation de la qualité de vie, quand bien même le contexte inflationniste pèse sur le budget de la collectivité.

Ce rapport du Budget Primitif 2024 présente dans un premier temps les grands équilibres budgétaires puis commentera les recettes et les dépenses selon la nature de ces dernières et enfin détaillera les actions de l'équipe municipale menées en 2024.

## Grands équilibres & principaux ratios financiers

La Ville de Poitiers a un budget principal et 2 budgets annexes : services funéraires et locations immobilières – bases de loisirs. Les éléments ci-dessous correspondent au budget principal, ce dernier regroupant l'immense majorité des enjeux financiers.

### Les grands équilibres du budget 2024

Comme toutes les collectivités, le budget de la Ville de Poitiers est partagé en 2 sections : une section regroupant les dépenses et les recettes de fonctionnement et une autre regroupant les dépenses et recettes d'investissement.

### Les recettes et dépenses de fonctionnement

FONCTIONNEMENT	BUDGET PRIMITIF 2022	BUDGET PRIMITIF 2023	BUDGET PRIMITIF 2024	VARIATION EN MONTANT (2024/2023)	VARIATION EN % (2024/2023)
Recettes réelles de fonctionnement	123 363 K€	128 186 K€	132 413 K€	4 227 K€	3,3%
Dépenses réelles de fonctionnement	112 347 K€	117 038 K€	121 583 K€	4 546 K€	3,9%
<b>Epargne Brute</b>	<b>11 016 K€</b>	<b>11 149 K€</b>	<b>10 830 K€</b>	<b>-319 K€</b>	<b>-2,9%</b>
Recettes d'ordre (opérations entre sections)	6 413 K€	6 358 K€	6 358 K€	0 K€	0,0%
*Dépenses d'ordre (opérations transfert entre sections)	9 500 K€	9 733 K€	9 740 K€	7 K€	0,1%
Excédent reporté	900 K€	2 171 K€	2 162 K€	-9 K€	-0,4%
<b>BUDGET TOTAL</b>	<b>130 676 K€</b>	<b>136 715 K€</b>	<b>140 932 K€</b>	<b>4 218 K€</b>	<b>3,1%</b>

\*Dépenses d'ordre hors virement à la section d'investissement (023)

Le budget 2024 s'équilibre à 140 932 k€ en fonctionnement. La variation des dépenses réelles est de + 3,9 % et de + 2,8 % hors masse salariale.

Les dépenses réelles au BP 2024 sont en hausse de + 4 546 k€, relatives aux augmentations de la masse salariale (+ 2 449 K€ soit + 6 %), de l'alimentation (+ 503 k€), des charges financières (+ 580 k€), ou encore au budget relatif à vacances pour toutes et tous (+ 107 k€). Les dépenses d'énergie sont estimées en diminution en 2024 (- 245 k€), après une hausse sans précédent en 2023. Après une forte augmentation en 2023, la subvention en 2024 au CCAS est stabilisée à son niveau de 2023.

Les recettes en évolution de + 3,3 % sont portées principalement par l'évolution de la fiscalité liée à la revalorisation des valeurs locatives des propriétés bâties de + 3,9 % et des dotations, notamment de la Dotation de Solidarité Urbaine (DSU). Le dynamisme de cette dernière est justifié par la situation de la ville de Poitiers, qui a une population dont le revenu moyen par habitant est faible, ainsi qu'une proportion importante de bénéficiaires d'APL, de logements sociaux, en comparaison des autres communes urbaines de France. Enfin, une hausse de + 2,6 % a été également appliquée sur les produits des services.

## Les recettes et dépenses d'investissement

INVESTISSEMENT	BUDGET PRIMITIF 2022	BUDGET PRIMITIF 2023	BUDGET PRIMITIF 2024	VARIATION EN MONTANT (2024/2023)	VARIATION EN % (2024/2023)
Recettes réelles d'investissement (hors emprunt)	25 307 K€	17 126 K€	27 190 K€	10 064 K€	59%
<i>Dont affectation excédent fonctionnement capitalisé</i>	13 101 K€	11 355 K€	16 469 K€	5 114 K€	45%
RAR en recettes (hors emprunt)	232 K€	3 173 K€	3 545 K€	372 K€	12%
Recettes d'ordre	21 629 K€	19 977 K€	19 649 K€	-328 K€	-2%
Dépenses réelles d'investissement (hors dette)	35 640 K€	36 942 K€	41 120 K€	4 178 K€	11%
<i>Dont travaux</i>	27 537 K€	29 641 K€	34 581 K€	4 940 K€	17%
Dépenses dette	9 870 K€	9 500 K€	19 850 K€	10 350 K€	109%
RAR en dépenses	100 K€	32 K€	1 K€	-31 K€	-96%
Dépenses d'ordre	9 713 K€	6 658 K€	6 658 K€	0 K€	0%
Emprunt	21 030 K€	20 352 K€	30 057 K€	9 705 K€	48%
<i>Dont emprunt reporté de N-1</i>	15 600 K€	2 500 K€	3 300 K€	800 K€	32%
<i>Dont emprunt crédits nouveaux</i>	5 430 K€	17 852 K€	26 757 K€	8 905 K€	50%
Déficit reporté	12 875 K€	7 496 K€	12 812 K€	5 317 K€	71%
<b>BUDGET TOTAL</b>	<b>68 198 K€</b>	<b>60 628 K€</b>	<b>80 441 K€</b>	<b>19 814 K€</b>	<b>33%</b>

Le budget d'investissement 2024 s'équilibre à 80 441 k€, soit une hausse de 19 814 k€ par rapport au BP 2023. Cette évolution nette est principalement liée à l'inscription de crédits budgétaires pour de la gestion active de la dette (+ 10 M€). Cette inscription en dépenses et en recettes (neutre budgétairement) permet de gérer la dette de la collectivité en réalisant des opérations de remboursements temporaires, selon la situation de trésorerie, afin de minimiser les frais financiers. Par ailleurs, la hausse de la section d'investissement s'explique par l'accélération de la Programmation Pluriannuelle des Investissements (PPI) soit + 4,9 M€ par rapport au BP 2023. Les subventions inscrites au BP correspondent à des avances, des acomptes ou des soldes de subventions déjà officialisées ou en cours d'officialisation. L'équilibre du budget est assuré par l'inscription, comme chaque année, d'un emprunt. Pour le BP 2024, cet emprunt global (avec prise en compte des reports et déduction faite des 10 M€ inscrits en dépenses/recettes pour la gestion de la dette) est stable par rapport à 2023.

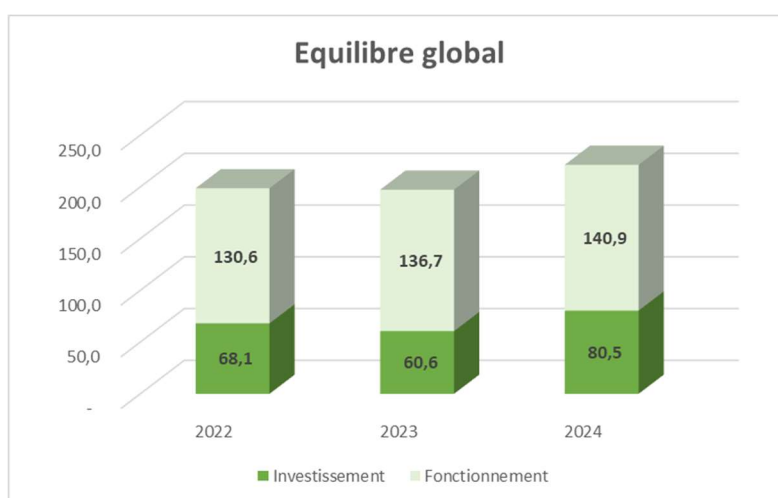

## Les principaux ratios financiers

La stratégie budgétaire de la Ville de Poitiers s'inscrit dans le cadre du suivi des principaux ratios financiers :

- **l'épargne brute** qui correspond à la différence entre les recettes réelles et les dépenses réelles de fonctionnement
- **la capacité de désendettement** qui est calculée en divisant l'encours de dette par l'épargne brute
- **la dette par habitant**

### L'épargne brute

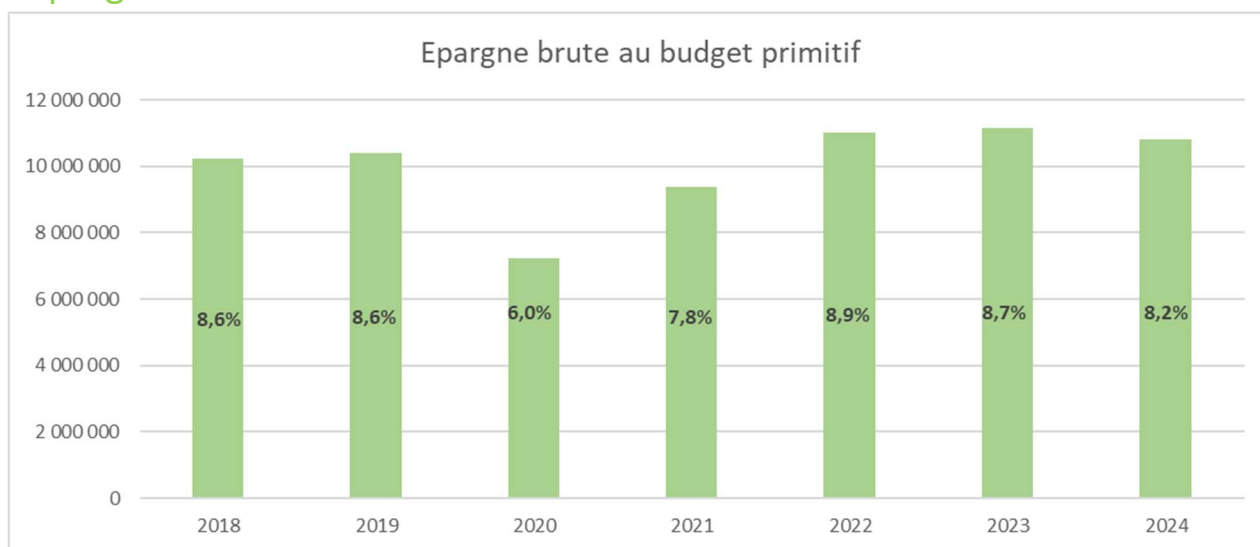

L'épargne brute au BP 2024 **est stable par rapport aux dernières années**. Les efforts collectifs de gestion dans un contexte inflationniste, ont permis de maîtriser l'épargne brute dans l'élaboration du BP 2024.

### La capacité de désendettement

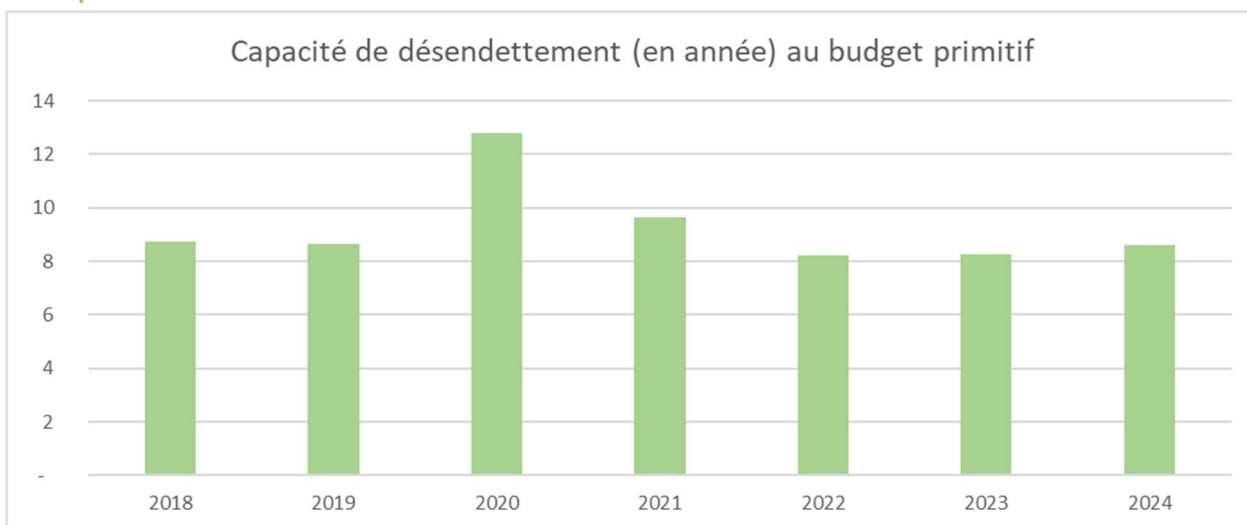

La capacité de désendettement correspond au stock de dette rapportée au montant de l'épargne brute. Au budget primitif 2024, elle est légèrement inférieure à 9 ans, **stable par rapport aux dernières années**.

## La dette par habitant

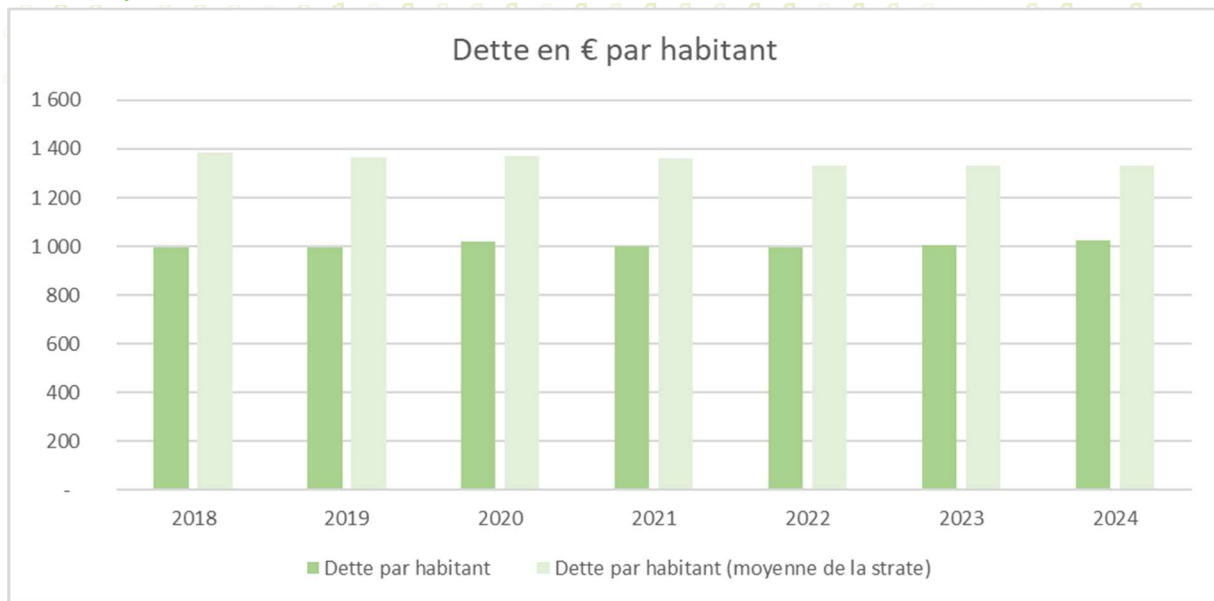

Au 1er janvier 2024, la dette s'élève à 1 025 € par habitant, soit un montant globalement stable par rapport aux années précédentes et **nettement inférieur à la moyenne de la strate** des collectivités de la ville de Poitiers (1 330 €).

**La situation budgétaire de la Ville de Poitiers est satisfaisante. Cette base saine permet d'aborder la construction du budget 2024 de manière sereine, avec les moyens nécessaires aux ambitions de l'équipe municipale, tout en stabilisant les taux d'impôts comme depuis le début du mandat.**

## Budget 2024 : présentation selon la nature des recettes et dépenses

La présente partie a pour vocation de présenter l'ensemble des recettes et des dépenses de la Ville de Poitiers, en fonctionnement comme en investissement, permettant ainsi d'avoir une vision complète du budget 2024. Toutefois, les recettes et les dépenses associées aux différentes politiques publiques de la Ville de Poitiers, seront détaillées lors de la présentation du budget par pôles.

### Les recettes de fonctionnement

Au BP 2024, l'ensemble des recettes réelles de fonctionnement s'élève à 132 M€, soit une hausse de + 3,3 % par rapport à 2023 :

NATURE RECETTES	BP 2023 (en K€)	BP 2024 (en K€)	Evolution (2024/2023) (en %)	Evolution (2024/2023) (en K€)
Impôts et taxes	78 563 K€	80 641 K€	2,6%	2 078 K€
Dotations et participations	35 028 K€	37 781 K€	7,9%	2 753 K€
Produits des services, du domaine et ventes diverses	13 605 K€	12 833 K€	-5,7%	-771 K€
Autres produits de gestion courante	701 K€	846 K€	20,7%	145 K€
Atténuations de charges	254 K€	306 K€	20,5%	52 K€
Produits exceptionnels	35 K€	5 K€	-85,8%	-30 K€
<b>TOTAL</b>	<b>128 186 K€</b>	<b>132 413 K€</b>	<b>3,3%</b>	<b>4 227 K€</b>

Au BP 2024, 61 % des recettes de fonctionnement sont relatifs aux impôts et taxes et 29% aux dotations et participations :

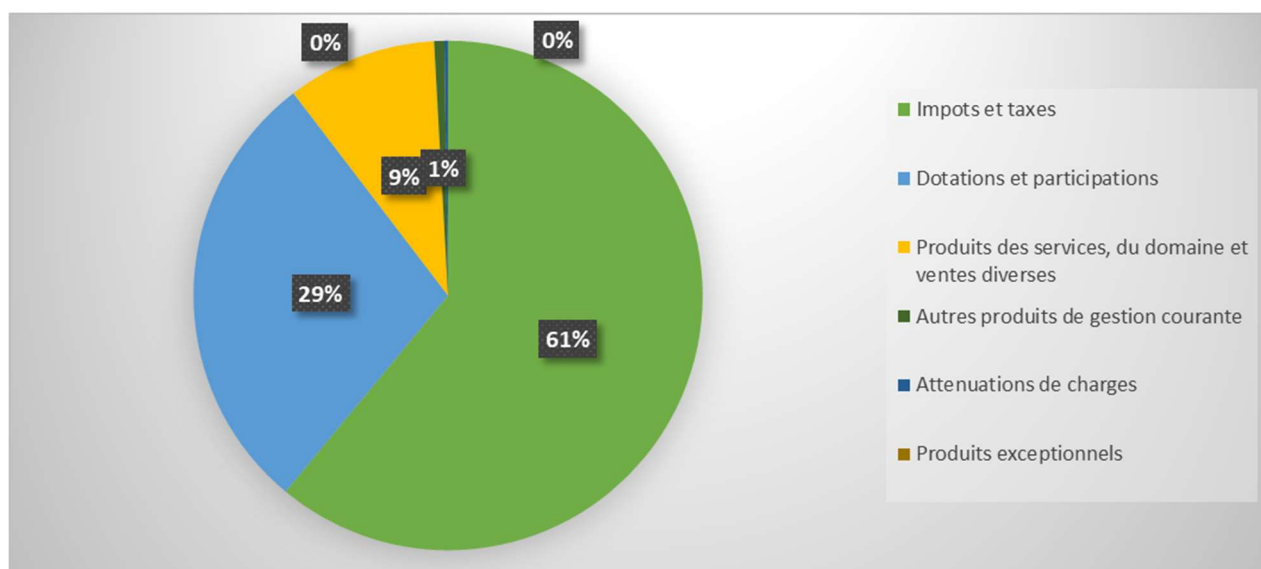

Les recettes transverses sont présentées distinctement des recettes affectées à chaque pôle. En fonctionnement, 92 % des recettes ne sont pas affectées à une politique publique.

## Impôts et taxes

NATURE RECETTES	BP 2023 (en K€)	BP 2024 (en K€)	Evolution (en %)	Evolution (en K€)
Impôts directs locaux	70 400 K€	73 300 K€	4,1%	2 900 K€
<i>dont taxe foncière sur les propriétés bâties</i>	53 109 K€	55 090 K€	3,7%	1 981 K€
<i>dont taxe foncière sur les propriétés non bâties</i>	134 K€	139 K€	3,7%	5 K€
<i>dont taxe d'habitation sur les résidences secondaires</i>	1 588 K€	1 835 K€	15,5%	247 K€
<i>dont taxe d'habitation sur les logements vacants</i>	591 K€	680 K€	15,1%	89 K€
<i>dont Compensation coefficient correcteur</i>	14 978 K€	15 557 K€	3,9%	578 K€
Dotations de solidarité communautaire	135 K€	135 K€	0,0%	0 K€
Fonds de péréquation des ressources communales et intercommunales	1 175 K€	1 130 K€	-3,8%	-45 K€
Autres taxes	683 K€	808 K€	18,2%	125 K€
Taxes sur les pylones électriques	30 K€	34 K€	13,3%	4 K€
Taxes consommation finale électricité	1 500 K€	1 594 K€	6,3%	94 K€
Taxes locales publicité extérieure	640 K€	640 K€	0,0%	0 K€
Taxes additionnelles aux droits de mutation	4 000 K€	3 000 K€	-25,0%	-1 000 K€
<b>TOTAL</b>	<b>78 563 K€</b>	<b>80 641 K€</b>	<b>2,6%</b>	<b>2 078 K€</b>

Les recettes identifiées sous le vocable « impôts et taxes » s'élèvent à 80,6 M€ et représentent 61 % des recettes réelles de fonctionnement. L'ensemble de ce poste est en hausse de près de 3 % par rapport au BP 2023. Au sein de cette enveloppe, la Ville de Poitiers dispose d'un pouvoir limité au sens où une politique fiscale est possible sur seulement 45 % des recettes de fonctionnement. La Ville de Poitiers n'a aucune prise sur le fonds de péréquation des ressources communales et intercommunales (FPIC), les droits de mutation à titre onéreux (DMTO) ou encore la taxe communale sur la consommation finale d'électricité (TCCFE).

### Impôts directs locaux

Le budget 2024 de la Ville de Poitiers s'inscrit dans le respect de la trajectoire financière définie en début de mandature, et à ce titre les taux de fiscalité n'évolueront pas en 2024 et ce malgré l'inflation qui pèse sur le budget communal en 2024 :

- La taxe foncière sur les propriétés bâties : 55,1 M€ avec un taux stable à 49,34 %
- La taxe foncière sur les propriétés non bâties : 0,1 M€ avec un taux stable à 47,53 %
- La taxe d'habitation sur les résidences secondaires : 1,8 M€ avec un taux stable à 27,93 %
- La taxe d'habitation sur les logements vacants : 0,7 M€ avec un taux stable à 27,93 %

Une compensation appelée coefficient correcteur pour les communes perdantes lors de la suppression de la taxe d'habitation sur les résidences principales : 15,6 M€. La Ville ne dispose d'aucun pouvoir de taux sur cette recette qui évolue dans les mêmes proportions que les bases de taxe foncière. Les différents taux votés sont donc stables mais le produit perçu augmente du fait des revalorisations nationales. Pour les habitations, la loi retient l'augmentation de l'indice des prix

à la consommation harmonisée entre novembre 2022 et novembre 2023 : 3,9 %. Sur Poitiers, 76 % des bases de la taxe foncière sur les propriétés bâties sont concernées. Les 24 % restant correspondent aux locaux professionnels et commerciaux qui évoluent conformément au loyer constaté sur le territoire par type d'entreprise (bureaux, magasins, dépôts...). En moyenne, pour ces locaux, ces évolutions sont légèrement inférieures à 1%. Enfin, il existe une réelle incertitude sur le montant 2024 des taxes d'habitation sur les résidences secondaires et sur les logements vacants du fait du bug informatique national confirmé par Bercy. Pour la construction budgétaire 2024, il est pris l'hypothèse que 10 % de l'évolution 2023, soit 250 K€, sera pérennisée.

### Dotation de solidarité communautaire

Dans le cadre du pacte financier et fiscal, Grand Poitiers verse une dotation de solidarité de 250 K€ à ses 40 communes. Ce flux financier est comptabilisé comme un reversement de fiscalité. Le montant perçu par la Ville est estimé à 135 K€ au regard de l'importance de sa population et de la pauvreté de la Ville et de ses habitants (2ème plus faible niveau de revenu après La Puye).

### Fonds de péréquation des ressources communales et intercommunales

Le FPIC est une dotation horizontale. Il est alimenté à hauteur de 1 Md€ par des collectivités identifiées par l'Etat comme étant favorisées et reversé aux ensembles intercommunaux moins aisés. Le territoire de Grand Poitiers, notamment par la prépondérance de la Ville de Poitiers, fait partie de cette seconde catégorie. Pour le budget primitif (BP) 2024, il envisagé un FPIC à 1 130 K€ correspondant à un montant stable par rapport au montant notifié fin 2023 compte tenu de l'absence d'évolution significative au niveau national et local. Il en résulte une légère baisse de BP à BP.

### Autres taxes

Ces produits sont relatifs aux droits de places sur l'espace public ainsi qu'aux recettes liées à l'occupation du domaine public. Les droits de places s'élèvent à 275 K€ pour les terrasses, étalages et chevalets et à 365 K€ pour les foires et marchés. Ces recettes sont en hausse (+70 K€ inscrits au BP 24) par rapport à 2023 notamment sur les droits de places relatifs aux terrasses. Les recettes liées à l'occupation temporaire du domaine public pour des travaux (échafaudages, nacelles, grues...) sont estimées à 174 k€ et connaît une augmentation significative de 54 K€ soit +49% lié à la mise en place d'un meilleur suivi de facturation et réajusté en fonction des recettes réelles de 2023.

### Taxe sur les pylônes électriques

Cette taxe forfaitaire sur les pylônes est en légère hausse pour s'établir à 34 K€.

### Taxe sur la consommation finale d'électricité

Cette taxe a fait l'objet d'une recentralisation. Les communes n'ont plus la possibilité d'ajuster les tarifs et perçoivent désormais cette taxe sous forme de dotation. Le montant notifié pour l'année N



correspond au montant perçu l'année précédente avec un taux d'actualisation. Pour 2024, ce produit est estimé à 1 594 K€.

### Taxes locales sur la publicité extérieure

Cette taxe est principalement financée par des cotisations stables pour les enseignes. Cette recette est estimée à 640 K€ pour 2024, soit un montant identique à l'année 2023.

### Taxes additionnelles aux droits de mutation

Cette taxe s'applique lors d'une vente d'un bien immobilier. La variation du montant perçu par la collectivité est fonction du nombre de transactions immobilières, ainsi que de leur montant. L'année 2022 fut une année exceptionnelle dépassant la prévision budgétaire. Pour 2024, il est estimé un produit de 3,0 M€ soit une baisse de 25 % par rapport au BP 2023. Cette estimation est la résultante de la diminution du volume de transactions immobilières du fait de la forte remontée des taux d'intérêts.

## Dotations et participations

NATURE RECETTES	BP 2023 (en K€)	BP 2024 (en K€)	Evolution (en %)	Evolution (en K€)
D.G.F	31 200 K€	32 540 K€	4,3%	1 340 K€
<i>dont Dotation forfaitaire</i>	15 500 K€	15 650 K€	1,0%	150 K€
<i>dont Dotation de solidarité urbaine</i>	11 600 K€	12 690 K€	9,4%	1 090 K€
<i>dont Dotation nationale de péréquation</i>	4 100 K€	4 200 K€	2,4%	100 K€
FCTVA	60 K€	60 K€	0,0%	0 K€
Dotation Générale de décentralisation	271 K€	271 K€	0,0%	0 K€
Participations Etat et collectivités	1 720 K€	2 345 K€	36,3%	625 K€
Dotations et compensations relatives à la TP et à	1 776 K€	1 932 K€	8,8%	156 K€
Autres attributions, subventions, participations	0 K€	633 K€		633 K€
<b>TOTAL</b>	<b>35 028 K€</b>	<b>37 781 K€</b>	<b>8%</b>	<b>2 753 K€</b>

Les dotations et participations s'élèvent à 37,8 M€ et représentent 29 % des recettes réelles de fonctionnement. Elles sont en hausse de 8 % par rapport au BP 2023.

### Dotation Globale de Fonctionnement (DGF)

Pour 2024, la loi de finances acte une augmentation de l'enveloppe nationale de Dotation Globale de Fonctionnement (DGF) de 320 M€ pour l'ensemble du bloc communal. Cet abondement sera réparti entre la Dotation de Solidarité Rurale (+ 150 M€), la Dotation d'Intercommunalité (+ 30 M€) et la Dotation de Solidarité Urbaine (+ 140 M€). La Ville de Poitiers pourra bénéficier de la revalorisation de cette dernière dotation.

La DGF de la Ville de Poitiers est composée de 3 parts : la Dotation Forfaitaire (DF), la Dotation de Solidarité Urbaine (DSU) et la Dotation Nationale de Péréquation (DNP). Pour 2024, il est estimé une DGF à 32,5 M€ avec :

Une dotation forfaitaire à 15 650 K€, en légère hausse pour tenir compte de la croissance de la population. Historiquement, l'Etat ponctionne cette enveloppe nationale pour financer la croissance des dotations de péréquation. Cette année est une exception à cette règle avec un abondement de 320 M€ des dotations de péréquation financé par le budget de l'Etat. Cette décision est toutefois sans impact pour la Ville de Poitiers qui bénéficie déjà d'une garantie de non-prélèvement au regard d'un indice de pauvreté très élevé.

Une dotation de solidarité urbaine à 12 690 K€ en hausse de 9 % par rapport à la prévision budgétaire 2023. Cette estimation tient de la DSU 2023 notifiée à 12 044 K€ et de la hausse de 5,4 % de l'enveloppe nationale de DSU. Cette prévision est sincère mais prudente car la Ville de Poitiers est identifiée par l'Etat comme l'une des communes urbaines les plus défavorisées de France. En effet, l'Etat répartit la progression de la DSU en proportion du rang de classement des communes éligibles à cette dotation et la Ville de Poitiers était placée au 85e rang des 694 communes défavorisées de plus de 10 000 habitants. Ce classement est notamment établi au regard de la politique de l'habitat (importance du nombre de logements sociaux rapporté à l'ensemble des logements) et des caractéristiques de la population (importance du nombre de personnes couvertes par les allocations logements ou encore la faiblesse du revenu moyen). La DSU dont bénéficie la Ville de Poitiers répond donc à des critères de fragilité sociale particulièrement forts pour notre territoire.

Une dotation nationale de péréquation estimée à 4,2 M€ en stabilité par rapport à la notification 2022 car l'enveloppe nationale est stable. Si ce montant est inchangé, la somme attribuée à la Ville est significative du fait d'un indicateur de richesse financière du territoire très faible comparativement à la moyenne de la strate.

Aussi, la DGF 2024 est estimée en hausse compte tenu de la croissance de la population et de l'accumulation des critères de pauvreté présente sur le territoire. Cette solidarité nationale permet de préserver les politiques publiques déployées à Poitiers.

### FCTVA

Les dépenses de fonctionnement liées à l'entretien de bâtiments publics et de la voirie ainsi que les dépenses informatiques en nuage (cloud) sont éligibles au fonds de compensation pour la taxe sur la valeur ajoutée (FCTVA). Cette compensation est déterminée en fonction des réalisations de l'année passée. Pour 2024, le FCTVA est estimé stable à 60 k€ en fonctionnement.

### Dotation générale de décentralisation

La Dotation Générale de Décentralisation (DGD) est perçue par les communes qui effectuent en lieu et place de l'Etat des missions de contrôle administratif et technique des règles d'hygiène. Son montant est stable à 271 k€.

### Participations Etat et collectivités

Pour le budget 2024, il est prévu un fonds de soutien au développement des activités périscolaires (FSDAP) de 570 k€ soit un montant équivalent à 2023. Cette inscription est la résultante d'une forte

mobilisation des collectivités, dont Poitiers pour le maintien de cette dotation qui permet d'assurer un équilibre financier à la semaine des 4,5 jours.

Ces actions de sauvegardes ont permis d'abroger l'arrêté de septembre 2023 qui prévoyait la diminution de moitié du FSDAP pour l'année scolaire 2023-2024 et la suppression de cette dotation pour la rentrée scolaire 2024 sans concertation. Si la loi de finances pour 2024 acte ce retrait pour la rentrée scolaire 2025, la Ville de Poitiers continuera de se mobiliser pour la préservation de cette recette essentielle et pour faire reculer le gouvernement à l'instar de la mobilisation de 2023. Dans le même temps, la fin du dispositif de financement de l'accueil des enfants dès 3 ans prendra effet en 2024, soit une diminution des recettes de 303 k€.

### Dotations et compensations relatives à la taxe foncière

Cet intitulé regroupe principalement 2 recettes :

- L'allocation compensatrice de taxes foncières correspondant à une compensation pour les exonérations décidées par l'Etat sur la taxe foncière (principalement les exonérations pour les logements sociaux et l'exonération récente de la base imposable des usines). Elle est estimée à 1 405 K€ en hausse de 3,9 %, conformément à la revalorisation forfaitaire des bases en 2024.
- Le Fonds départemental de péréquation de la taxe professionnelle (FDPTP). Cette dotation est liée à la présence d'une centrale nucléaire en Vienne. L'Etat ponctionne une partie des recettes fiscales des communes d'implantation et confie au département le soin de répartir ce fonds entre EPCI et communes. Depuis novembre 2022, l'application des critères départementaux a conduit à l'exclusion de Grand Poitiers du dispositif, le département a alors fait le choix de maintenir cette exclusion et de modifier ses critères pour augmenter les montants attribués aux 220 communes de la Vienne éligibles. La Ville de Poitiers devrait donc bénéficier d'une croissance sur cet aspect. Cette évolution devrait être limitée par l'intégration du FDPTP dans les variables d'ajustement de l'Etat (- 12 M€ sur le FDPTP du bloc communal). Avec ces 2 effets contraires, le FDPTP 2024 est estimé en légère hausse à 400 K€.

### Autres attributions

Sont affectées à cette ligne les recettes prévisionnelles concernant notamment 400 k€ de Citéo dans le cadre d'un plan de sensibilisation et de lutte contre la présence de déchets diffus dans l'espace public. De plus, il est estimé dans cette rubrique des recettes de Dotation Politique de la Ville (DPV). La Ville de Poitiers est éligible depuis 2023 à cette dotation de l'Etat car elle répond aux 3 critères suivants :

- plus de 16 % de la population en quartiers prioritaires politique de la ville supérieure,
- existence d'une convention ANRU sur le territoire,
- classement de Poitiers dans les 250 premières communes du classement DSU.

Le montant de la DPV pour 2023 s'est élevé à **2,6 M€**. Le calcul du montant de la DPV reprend les mêmes indicateurs que pour la DGF : potentiel financier par habitant, nombre de bénéficiaires de logements sociaux, revenu moyen par habitant. Il en résulte une forte similitude entre la DGF et la DPV, notamment sur le caractère récurrent. Toutefois, le versement de la DPV n'est pas automatique comme pour la DGF : il est nécessaire de proposer des projets (dépenses de

fonctionnement ou d'investissement) aux services de l'Etat (comme dans le cadre d'une demande de subvention), ce dernier retient plusieurs projets et attribue une somme de DPV à chacun. Le versement de la DPV intervenant lui, selon la réalisation des projets. Pour 2024, il est estimé qu'une partie de la DPV pourrait être versée en fonctionnement dans la présente rubrique à hauteur de 230 k€. Il est par ailleurs attendu au BP 2024 des recettes de DPV pour 2,4 M€ en recettes d'investissement. Le total perçu en 2024 sur l'ensemble du budget serait donc de 2,6 M€.

## Produits des services, du domaine et ventes diverses

NATURE RECETTES	BP 2023 (en K€)	BP 2024 (en K€)	Evolution (2024/2023) (en %)
Restauration scolaire (avec repas adultes)	1 822 K€	1 812 K€	-1%
Redevance de stationnement	1 043 K€	990 K€	-5%
Vente de repas au CCAS et M3Q	768 K€	796 K€	4%
Crèches et garderie	840 K€	858 K€	2%
Repas restauration administrative	302 K€	315 K€	4%
Forfait de post stationnement	226 K€	280 K€	24%
Vente de repas à Buxerolles	186 K€	215 K€	16%
Droits de stationnement et location sur la voie	133 K€	141 K€	6%
Cimetières et pompes funèbres	73 K€	60 K€	-18%
Musées	42 K€	43 K€	3%
Centres de loisirs	27 K€	63 K€	132%
Autres produits	15 K€	29 K€	86%
Remboursement de frais	1 459 K€	1 710 K€	17%
MAD Personnel facturé	6 668 K€	5 523 K€	-17%
<b>TOTAL</b>	<b>13 605 K€</b>	<b>12 833 K€</b>	<b>-6%</b>

Les recettes des produits des services s'élèvent à 12 833 k€ au BP 2024. Les produits des services regroupent des natures de recettes très diverses comme les recettes liées au personnel mis à disposition, les remboursements de frais ainsi que les recettes des différents services mis en œuvre par la Ville de Poitiers. Ces derniers verront leurs tarifs augmenter de 2,6% afin de suivre l'inflation prévisionnelle 2024 et les charges supplémentaires qui en découlent. A noter en 2024 une hausse des recettes de Forfait Post Stationnement (FPS) de + 54k€ du fait de l'intensification des contrôles qui est à corréliser avec la hausse des recettes de stationnement sur Voirie, +8 k€. De par l'extension de l'offre, les recettes des centres de loisirs et des colos apprenantes sont également à la hausse en 2024 (+ 36k€). Un ajustement des charges de personnel mis à disposition de Grand Poitiers dont les modalités de révision ont été actées sur la base de clés d'activité par collectivité, conduit à une baisse de remboursement (-1,1 M€).

## Autres produits de gestion courante

NATURE RECETTES	BP 2023 (en K€)	BP 2024 (en K€)	Evolution (en %)	Evolution (en K€)
Revenus des immeubles	200 K€	132 K€	-34%	-67 K€
Autres produits	501 K€	714 K€	42%	212 K€
<b>TOTAL</b>	<b>701 K€</b>	<b>846 K€</b>	<b>21%</b>	<b>145 K€</b>

La Ville perçoit des loyers dans le cadre de location de bâtiments à des personnes de droit privé. Ils seront en baisse en 2024 du fait de locaux inutilisables depuis les émeutes de juin 2023 et également d'un local d'épicerie mis à disposition à titre gracieux à Cap Sud.

En plus des loyers, la Ville perçoit des remboursements de charges de structure de bâtiments dont elle est propriétaire. Les prévisions d'évolution de remboursement sont estimées sur la base de l'augmentation des fluides.

## Atténuations de charges

NATURE RECETTES	BP 2023 (en K€)	BP 2024 (en K€)	Evolution (en %)	Evolution (en K€)
Atténuation de charges	254 K€	306 K€	20%	52 K€
<b>TOTAL</b>	<b>254 K€</b>	<b>306 K€</b>	<b>20%</b>	<b>52 K€</b>

Les atténuations de charges concernent principalement les remboursements de salaire des agents en arrêt maladie. Il s'agit d'un ajustement par rapport à la réalité. Le montant est revu à la hausse pour s'adapter à l'évolution de l'absentéisme.

## Les dépenses de fonctionnement

Les dépenses de fonctionnement de la Ville de Poitiers, pour l'année 2024, s'élèvent à 121 583 k€, en augmentation de 4,5 M€, soit + 3,9 %.

NATURE DEPENSES	BP 2023 (en K€)	BP 2024 (en K€)	Evolution (2024/2023) (en %)	Evolution (2024/2023) (en K€)
Charges à caractère général	18 640 K€	20 073 K€	7,7%	1 433 K€
Charges de personnel	41 647 K€	44 096 K€	5,9%	2 449 K€
Atténuation de produits	25 709 K€	25 909 K€	0,8%	200 K€
Autres charges de gestion courante	27 945 K€	28 850 K€	3,2%	905 K€
Charges financières	1 800 K€	2 380 K€	32,2%	580 K€
Charges exceptionnelles	42 K€	20 K€	-52,7%	-22 K€
Dotations aux amortissements et provisions	255 K€	255 K€	0,0%	0 K€
Dépenses imprévues	1 000 K€	0 K€	-100,0%	-1 000 K€
<b>TOTAL</b>	<b>117 038 K€</b>	<b>121 583 K€</b>	<b>3,9%</b>	<b>4 546 K€</b>

Les charges de personnel représentent 36 % des dépenses réelles de fonctionnement alors que les charges de gestion courantes sont de 24 % et les charges à caractère général de 17%.

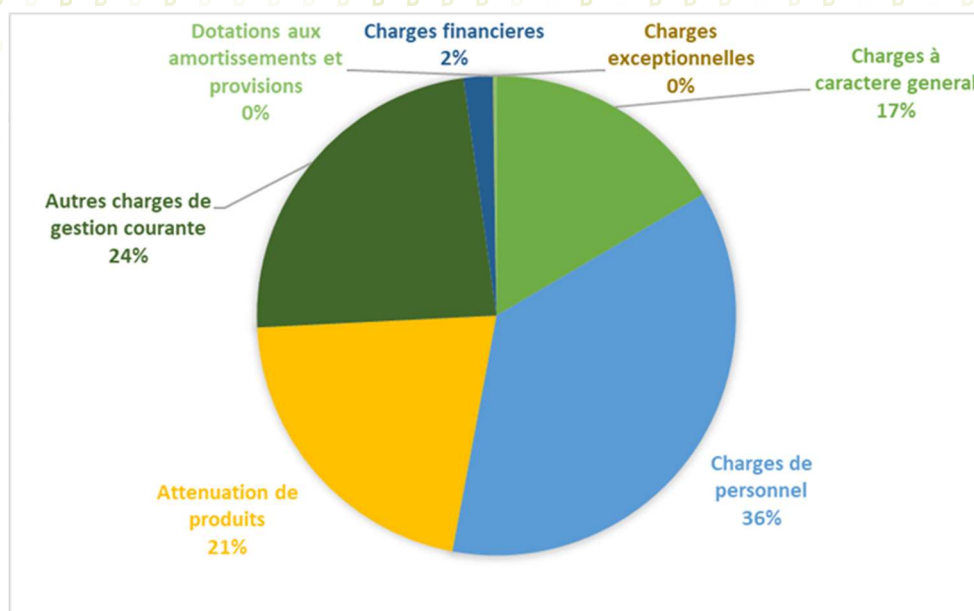

## Charges de personnel & chantiers liés aux Ressources Humaines

L'attractivité, la fidélisation et l'amélioration de la qualité de vie au travail pour les agentes et les agents sont des priorités clairement affirmées par la collectivité. Dans la continuité des projets engagés depuis 2021, des mesures fortes seront poursuivies ou impulsées en 2024, pour l'amélioration de la valorisation des agentes et agents, et pour l'ouverture plus grande des recrutements, dans une démarche de « aller vers ».

Dans cette optique, la collectivité s'est dotée d'une gestion prévisionnelle des effectifs, des emplois et des compétences, en s'appuyant depuis 2023 sur une équipe dédiée au sein de la Direction des Ressources Humaines et du Dialogue Social. Cette approche doit permettre de répondre à la fois aux attentes des agentes et agents et à la fois d'assurer l'adéquation des futurs recrutements aux besoins de la collectivité.

Il s'agit dans un premier temps de formaliser le référentiel des métiers, des emplois et des compétences. Cela passe par un travail spécifique entre la DRH et les directions métiers. La mise en œuvre du projet politique doit s'accompagner du renforcement des moyens affectés à certaines politiques. Cependant, la maîtrise de la masse salariale reste l'objectif, et cela nécessite d'identifier les redéploiements possibles et d'animer un dialogue de gestion avec les services métiers afin que les moyens humains affectés aux services répondent aux besoins actuels et futurs.

Outre cette structuration forte de la politique GPEEC, la Ville de Poitiers, aux côtés de Grand Poitiers et du CCAS, s'engage dans un chantier de fidélisation et d'attractivité renforcé. Il s'agit de fluidifier, diversifier et mieux cibler ses recrutements tout en réduisant l'absentéisme, en offrant des parcours attractifs et des conditions de travail améliorées.

La diversification des recrutements est un objectif à part entière. En signant la Charte de la diversité en 2022, démarche volontariste, la collectivité s'engage à « aller vers » les publics les plus éloignés de l'emploi, notamment les plus jeunes, et à adopter une approche d'employeur inclusif.

L'administration doit être ainsi plus représentative des diversités sociales, culturelles, territoriales de la population du territoire communal. Les premières expériences conduites en 2023, à l'instar des « job dating » dans les quartiers, ont démontré un vrai engouement pour cette approche, de la part des agentes et agents de la collectivité, comme du public-cible dans les quartiers. Cette action sera reconduite dès mars 2024.

Enfin, en matière de gestion des ressources humaines, la collectivité continuera en 2024 son action en matière de qualité de vie au travail. Plus spécifiquement, des travaux d'amélioration des conditions de travail seront réalisés dans les locaux (vestiaires) des équipes techniques ou sont en cours (état civil).

Nature dépenses	BP 2023 (en K€)	BP 2024 (en K€)	Evolution (en K€)	Evolution (en %)
Masse salariale	41 026 K€	43 291 K€	2 265 K€	5,5%
Refacturation Masse salariale	614 K€	799 K€	185 K€	30,1%
Autres dépenses	6 K€	6 K€	0 K€	0,0%
<b>TOTAL</b>	<b>41 647 K€</b>	<b>44 096 K€</b>	<b>2 449 K€</b>	<b>5,9%</b>

### Masse salariale :

La masse salariale est fixée à 44 096 000 euros en 2024. L'évolution de la masse salariale (hors mesures nouvelles) représente + 3,4 %. Cette évolution sera marquée par différents facteurs externes à la collectivité :

Tout d'abord, l'effet « report » des décisions 2023 qui impacteront le budget 2024 en année pleine à hauteur de 268 k€ :

La hausse de 1,5% de la valeur du point d'indice au 1er juillet 2023,

La revalorisation du SMIC au 1er mai 2023 (2,2 %),

Les refontes de grille indiciaire en catégorie C et B au cours de l'année 2023,

La hausse de la participation employeur aux remboursements transport à hauteur de 75 % depuis le 1er septembre 2023 contre 50 % auparavant.

Ces mesures sont complétées dès le 1er janvier 2024 à hauteur de 762 k€ par :

L'attribution de 5 points d'indice majorés supplémentaires aux agents publics en application des mesures prises par le Gouvernement qui représentera pour 2024 un montant de 383 k€.

Le Glissement Vieillesse Technicité (GVT), qui correspond à la variation de la masse salariale à effectif constant par le biais des avancements d'échelons, des avancements de grades et des changements de cadres d'emplois représentant un montant de 194 k€.

L'évolution des cotisations patronales CNRACL (de 30,65% à 31,65%) pour un montant de 185 k€.

Ces mesures, certes nécessaires pour soutenir le pouvoir d'achat des agents publics, ne sauraient à elles seules répondre à la problématique générale d'attractivité de la fonction publique. Dès lors, malgré les conséquences financières induites par les mesures susmentionnées, la Ville de Poitiers maintiendra une politique volontariste en faveur du personnel et actionnera différents leviers pour agir durablement sur l'attractivité de ces différents métiers.

Ainsi, les actions RH se poursuivront et seront complétées par diverses nouvelles mesures à hauteur d'1 M€ :

Le second versement en 2024 de la prime pouvoir d'achat exceptionnelle. La collectivité a en effet fait le choix d'attribuer cette prime à son maximum légal, en deux versements, le premier en décembre 2023, le second en janvier 2024. L'attribution de cette prime pouvoir d'achat exceptionnelle représente un montant de 531,3 k€ (265,6 k€ en 2023 et 265,6 k€ en 2024). Cette prime concerne 1 068 agents de la collectivité (permanents et non permanents).

La collectivité propose une solution de prévoyance ouverte à tous les agents dont le coût de cotisation est partiellement pris en charge par l'employeur (15€/mois/agent jusqu'au 31 décembre 2023 puis 20€ à compter du 1er janvier 2024 sans conditions). L'évolution de cette participation représente un montant de 28 k€ pour 477 agents.

Une refonte de la politique indemnitaire de la collectivité : cette mesure prioritaire, complétée par différentes actions liées à l'amélioration durable des conditions de travail du personnel (des actions prioritaires seront déployées en particulier pour agir sur les vestiaires du personnel) viseront à valoriser la richesse des compétences exercées par les agents au service des habitants, citoyens, usagers du service public. Le développement des compétences et l'accompagnement des parcours professionnels seront à nouveau au cœur des actions menées au quotidien.

### Charges à caractère général

NATURE RECETTES	BP 2023 (en K€)	BP 2024 (en K€)	Evolution (en %)	Evolution (en K€)
Fonctionnement Courant	8 755 K€	9 956 K€	14%	1 201 K€
Fluides	3 815 K€	3 569 K€	-6%	-245 K€
Flux inter-budgets	3 180 K€	3 113 K€	-2%	-67 K€
Alimentation	2 745 K€	3 248 K€	18%	503 K€
Autres dépenses	146 K€	187 K€	29%	42 K€
<b>TOTAL</b>	<b>18 640 K€</b>	<b>20 073 K€</b>	<b>7,7%</b>	<b>1 433 K€</b>

Les charges à caractère général sont en augmentation de 7,7% soit +1 433 k€. Les dépenses relatives à l'alimentation sont en forte hausse au budget 2024 de + 503 k€ sur un budget global de 3 248 k€, (montant proche des besoins constatés en 2023). Cette hausse fait suite à l'augmentation importante des denrées alimentaires en 2023 mais également à l'accroissement du nombre de repas servis. Un effort budgétaire est également fait sur les denrées biologiques et locales avec une enveloppe complémentaire de 100 k€ en 2024.

Les charges de fonctionnement courant sont prévues à la hausse en 2024, notamment sur les frais de gardiennage (+ 100 k€) mais surtout une hausse des prestations de services, pour le développement de Vacances pour Toutes et Tous et dans le cadre du renouvellement du marché de l'alimentation.

La mise en place du cycle 2 de l'assemblée citoyenne engendrera aussi des coûts supérieurs de 59k€ par rapport au BP 2023. En 2024, on notera une baisse du budget des fluides de 245k€ soit -6% avec un budget de 3 569k€. Il est prévu à ce chapitre budgétaire des crédits à hauteur de 500 k€ afin de faire face à des dépenses imprévues (inflation).



### Autres charges de gestion courantes (28 850 K€)

Les charges de gestion courantes sont composées des subventions versées, notamment au CCAS à hauteur de 13,6 M€ (dont 13,3 M€ de subvention d'équilibre), soit un maintien de la subvention versée en 2023. Les subventions aux maisons de quartiers sont de 5 443 k€ en hausse de + 169 k€ au BP 2024 et celles aux associations seront de plus de 6 066 k€ soit une hausse de 423k€.

Sont également retracées dans ce chapitre les indemnités et frais de formation des élus, ainsi que les pertes sur créances irrécouvrables. Des crédits d'un montant de 200 k€ sont réservés à d'éventuels besoins, pour faire face à des dépenses imprévues dans le contexte économique inflationniste.

### Atténuation de Produits (25 909 K€)

Ces atténuations de produits concernent :

- Les reversements d'attribution de compensation à Grand Poitiers Communauté urbaine pour 25,6 M€. L'attribution de compensation est déterminée à la suite des Commissions Locales d'Evaluation des Transferts de Charges (CLETC) et votée par le Conseil Communautaire. Elle permet la neutralité financière à la date du transfert de compétences. Ces 25,6 M€ intègrent notamment les dépenses et recettes de fonctionnement des équipements transférés à Grand Poitiers (Théâtre Auditorium de Poitiers, réseau des médiathèques, équipements sportifs, Conservatoire à Rayonnement Régional, Espace Mendès France, Ecole Européenne Supérieure de l'Image, voirie, etc.). Elle constitue une dépense pérenne versée à Grand Poitiers. Seul un nouveau transfert de compétence permet à la communauté urbaine de modifier ce flux financier. Si la majorité des conseils municipaux approuve le rapport de la CLETC de fin 2023 sur l'évaluation de la piscine des Bois de Saint Pierre, Grand Poitiers modifiera l'attribution de compensation versée à Poitiers.
- Les dégrèvements sur la taxe d'habitation sur les logements vacants pour 350 K€. Contrairement aux autres taxes où la DGFIP ajuste sur les éventuels dégrèvements sur les 12èmes fiscaux, la THLV est encaissée à 100 % mais les dégrèvements font l'objet d'une dépense. Pour 2024, le montant du dégrèvement est estimé en hausse de 200 K€ compte tenu du "bug" informatique évoqué par Bercy lors de l'envoi de la THLV 2023. Cette évolution correspond à un remboursement de 90 % de la hausse constatée en 2023. En l'état actuel des textes législatifs et réglementaires, les dégrèvements accordés par l'Etat au titre de la taxe d'habitation sur les résidences secondaires 2023 seront pris en charge par ce dernier sans remboursement des collectivités.

### Charges financières (2 380 K€) :

Les frais financiers recouvrent les intérêts des prêts, les intérêts de la ligne de trésorerie ainsi que les intérêts courus non échus (ICNE). Pour 2024, l'ensemble des charges financières est estimé à 2 380 k€. Elles sont en augmentation de 280 k€ par rapport aux prévisions de 2023. Le contexte économique encore très incertain nécessite de mettre en place de mesures prudentielles par une

inscription de crédits supplémentaires de 300 k€. Au 31 décembre 2023, 72 % du stock de dette étaient attachés à un taux fixe. En conséquence, le stock de dette est relativement préservé du bouleversement du marché bancaire de ces dernières années. Malgré cette protection, 50 % des frais financiers budgétés sont liés aux taux variables.

### Dotations aux provisions (255 K€)

Ces sommes correspondent à la constitution de provisions pour les impayés, notamment des activités périscolaires. Chaque année, un montant est inscrit pour faire face à des situations difficiles. Le montant 2023 a été reconduit.

### Charges exceptionnelles (19,8 k€)

Ces dépenses correspondent aux montants inscrits sur les titres annulés sur exercices antérieurs.

## Les recettes d'investissement

Au BP 2024, l'ensemble des nouvelles recettes réelles d'investissement (hors restes à réaliser) s'élève à 54 M€, en hausse de 54 % par rapport à 2023. De plus, 6 M€ de recettes de 2024 sont inscrites en reste à réaliser en 2023 :

Nature recettes	BP 2023 (en K€)	BP 2024 (en K€)	Evolution (2024/2023) (en %)	Evolution (2024/2023) (en K€)
<b>Total des recettes d'équipement</b>	<b>21 649 K€</b>	<b>36 292 K€</b>	<b>68%</b>	<b>14 644 K€</b>
Subventions d'investissement	1 297 K€	5 712 K€	340%	4 414 K€
Immobilisations en cours	0 K€	524 K€		524 K€
Emprunts et dettes assimilées	20 352 K€	30 057 K€	48%	9 705 K€
<i>dont restes à réaliser</i>	<i>2 500 K€</i>	<i>3 300 K€</i>	<i>32%</i>	<i>800 K€</i>
<b>Total des recettes financières</b>	<b>18 892 K€</b>	<b>24 390 K€</b>	<b>29%</b>	<b>5 498 K€</b>
Dotations, fonds divers et réserves	1 750 K€	2 550 K€	46%	800 K€
Excédents de fonctionnement capitalisés	11 355 K€	16 469 K€	45%	5 114 K€
Autres immobilisations financières	2 247 K€	1 625 K€	-28%	-622 K€
<i>dont restes à réaliser</i>	<i>107 K€</i>	<i>99 K€</i>	<i>-8%</i>	<i>-9 K€</i>
Produits des cessions d'immobilisation	3 541 K€	3 746 K€	6%	205 K€
<i>dont restes à réaliser</i>	<i>3 066 K€</i>	<i>3 446 K€</i>	<i>12%</i>	<i>380 K€</i>
<b>Total des opérations pour compte de tiers</b>	<b>110 K€</b>	<b>110 K€</b>	<b>0%</b>	<b>0 K€</b>
Opérations pour compte de tiers	110 K€	110 K€	0%	0 K€
<b>TOTAL</b>	<b>40 651 K€</b>	<b>60 792 K€</b>	<b>50%</b>	<b>20 141 K€</b>
<b>TOTAL (hors restes à réaliser)</b>	<b>34 978 K€</b>	<b>53 947 K€</b>	<b>54%</b>	<b>18 970 K€</b>

Sont présentées ci-après l'ensemble des recettes d'investissement selon leur nature. L'ensemble des recettes réelles d'investissement s'élève à 61 M€ avec l'intégration des restes à réaliser.

Nature recettes	BP 2023 (en K€)	BP 2024 (en K€)	Evolution (2024/2023) (en %)	Evolution (2024/2023) (en K€)
Total des recettes d'équipement	21 649 K€	36 292 K€	68%	14 644 K€
Total des recettes financières	18 892 K€	24 390 K€	29%	5 498 K€
Total des opérations pour compte de tiers	110 K€	110 K€	0%	0 K€
<b>TOTAL</b>	<b>40 651 K€</b>	<b>60 792 K€</b>	<b>50%</b>	<b>20 141 K€</b>

Ces recettes sont comptablement réparties au sein de trois grandes catégories : les recettes d'équipement, les recettes financières et les opérations pour compte de tiers.

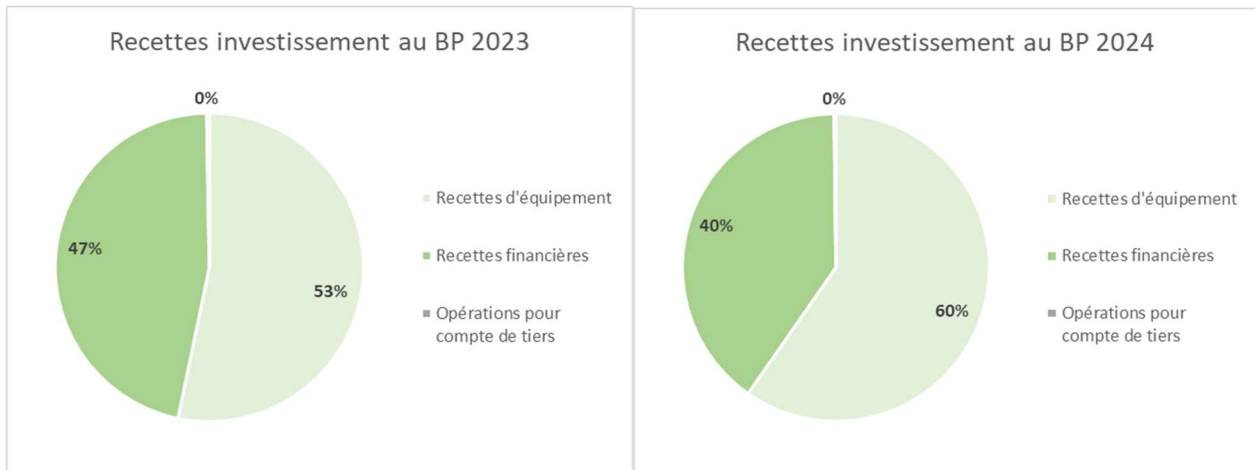

## Les recettes d'équipement (36 292 K€)

### Emprunts et dettes assimilées (30 057 K€ dont 3 300 K€ de reste à réaliser)

Nature recettes	BP 2023 (en K€)	BP 2024 (en K€)	Evolution (2024/2023) (en %)	Evolution (2024/2023) (en K€)
Emprunts et dettes assimilées	20 352 K€	30 057 K€	48%	9 705 K€
<i>dont restes à réaliser</i>	<i>2 500 K€</i>	<i>3 300 K€</i>	<i>32%</i>	<i>800 K€</i>

L'année 2024 se caractérise notamment par l'inscription de 10 M€ de crédits, pour des opportunités de gestion active de la dette visant à diminuer les frais financiers.

Pour 2024, 3,3 M€ d'emprunts sont inscrits en report (contre 2,5 M€ l'année précédente). Cet emprunt souscrit en 2023 n'a pas été mobilisé avant le 31 décembre 2023. Il sera mobilisé au cours de l'année 2024 au plus proche des besoins de trésorerie de la Ville.

Ainsi, pour 2024, l'emprunt d'équilibre s'élève à 16,8 M€. Pour ses consultations bancaires 2024, la Ville de Poitiers continuera de développer une démarche de mise en cohérence environnementale, sociale et éthique, en intégrant des critères d'analyse extra-financiers en complément des critères financiers. Dans ce contexte, la Ville de Poitiers bénéficie d'une évaluation externe basée sur des critères environnementaux, sociaux et de gouvernance. Comme en 2022, la Ville de Poitiers a été

auditée par l'agence Ethifinance qui a gratifié la commune d'un score de 82 / 100 soit 22 points au-dessus de la moyenne du panel.

### Les subventions d'investissement (5 712 K€)

Nature recettes	BP 2023 (en K€)	BP 2024 (en K€)	EVOLUTION (en %)	EVOLUTION (en K€)
Subventions d'investissement	1 297 K€	5 712 K€	340%	4 414 K€

Au BP 2024, 5 712 K€ de subvention sont inscrites, en forte hausse par rapport à 2023. Ces recettes font l'objet d'une affectation par pôle. Les subventions inscrites au BP 2024 sont certaines et correspondent à des avances, des acomptes ou des soldes de subventions déjà officialisés (fonds verts, DSIL, dotation politique de la ville, participation de Grand Poitiers...).

### Les immobilisations en cours (524 K€)

Nature recettes	BP 2023 (en K€)	BP 2024 (en K€)	EVOLUTION (en %)	EVOLUTION (en K€)
Immobilisations en cours	0 K€	524 K€		524 K€

Certaines opérations sont menées par la SEP ou la SPL via des mécanismes d'appel de fonds. Lors de la clôture des opérations, la SEP ou la SPL reversent les appels de fonds non utilisés : le quitus. L'inscription 2024 correspond à une estimation du quitus pour l'opération Brassens.

### Les recettes financières (24 390 K€)

Les recettes financières d'investissement sont des recettes réelles qui recouvrent l'excédent de fonctionnement capitalisé, les cessions, les immobilisations financières ou encore diverses dotations. Ce poste de recettes est globalement en hausse de 5,5 M€ par rapport au BP 2023.

### L'excédent de fonctionnement capitalisé (16 469 K€)

Nature recettes	BP 2023 (en K€)	BP 2024 (en K€)	Evolution (2024/2023) (en %)	Evolution (2024/2023) (en K€)
Excédents de fonctionnement capitalisés	11 355 K€	16 469 K€	45%	5 114 K€

Au BP 2024, l'excédent de fonctionnement capitalisé s'élève à 16 469 k€. Cette inscription correspond à une couverture obligatoire de 5 969 k€ et d'une affectation complémentaire de 10 500 k€.

### Dotations, fonds divers et réserves hors excédent capitalisé (2 550 K€)

Nature recettes	BP 2023 (en K€)	BP 2024 (en K€)	EVOLUTION (en %)	EVOLUTION (en K€)
Dotations, fonds divers et réserves	1 750 K€	2 550 K€	46%	800 K€

Deux recettes sont valorisées dans ce chapitre :

Le Fonds de Compensation de la Taxe sur la Valeur Ajoutée (FCTVA) qui permet d'obtenir un reversement des montants de TVA acquittés dans le cadre d'opérations d'investissement. Cette compensation correspond à un taux de 16,404 % appliqué sur les dépenses TTC éligibles. Pour 2024, il est estimé une recette de 1,7 M€.

Le reversement de Grand Poitiers pour la taxe d'aménagement perçue sur le territoire de Poitiers. Pour 2024, le reversement correspond à 48 % de la somme perçue par Grand Poitiers. Cette recette est estimée à 850 k€

### Cessions (3 746 K€ dont 3 446 K€ de reste à réaliser)

Nature recettes	BP 2023 (en K€)	BP 2024 (en K€)	EVOLUTION (en %)	EVOLUTION (en K€)
Produits des cessions d'immobilisation	3 541 K€	3 746 K€	6%	205 K€
<i>dont restes à réaliser</i>	3 066 K€	3 446 K€	12%	380 K€

Plusieurs cessions sont inscrites au BP 2024. La principale correspond à la vente de la Traverse pour 2 850 K€ (inscrite en report).

### Autres immobilisations financières (1 625 K€ dont 99 K€ de reste à réaliser)

Nature recettes	BP 2023 (en K€)	BP 2024 (en K€)	EVOLUTION (en %)	EVOLUTION (en K€)
Autres immobilisations financières	1 633 K€	1 625 K€	-1%	-9 K€
<i>dont restes à réaliser</i>	107 K€	99 K€	-8%	-9 K€

La principale recette s'élève à 1,5 M€. Elle renvoie au remboursement de l'avance versée à la SEP pour la gestion de la ZAC Saint Eloi.

## Les opérations pour compte de tiers

### Opérations pour compte de tiers (110 K€)

Ces comptes permettent d'identifier tous les remboursements perçus par la Ville pour des opérations réalisées avec un tiers (généralement Grand Poitiers Communauté urbaine pour des opérations globales pour partie liées à des compétences communautaires). Comptablement, ces recettes sont inscrites sur compte de classe 45. Chaque opération se clôture en équilibre.

Nature recettes	BP 2023 (en K€)	BP 2024 (en K€)	EVOLUTION (en %)	EVOLUTION (en K€)
Opérations pour compte de tiers	110 K€	110 K€	0%	0 K€

Les opérations pour compte de tiers correspondent à des remboursements de Grand Poitiers Communauté urbaine pour des dépenses réalisées pour son compte par la Ville de Poitiers. En pluriannualité, ces opérations sont équilibrées en dépenses / recettes.

## Dépenses d'investissement

Au BP 2024, l'ensemble des nouvelles dépenses réelles d'investissement s'élève à 61,0 M€ en hausse de 31 % par rapport à 2023 :

Nature dépenses	BP 2023 (en K€)	BP 2024 (en K€)	EVOLUTION (en %)	EVOLUTION (en K€)
<b>Total des dépenses d'équipement</b>	<b>33 959 K€</b>	<b>38 899 K€</b>	<b>15%</b>	<b>4 940 K€</b>
Subventions d'équipement versées	4 318 K€	4 318 K€	0%	0 K€
Total des opérations d'équipement	29 641 K€	34 581 K€	17%	4 940 K€
<b>Total des dépenses financières</b>	<b>12 374 K€</b>	<b>21 962 K€</b>	<b>77%</b>	<b>9 589 K€</b>
Dotations, fonds divers et réserves	469 K€	15 K€	-97%	-454 K€
Emprunts et dettes assimilées	9 501 K€	19 851 K€	109%	10 350 K€
<i>dont restes à réaliser</i>	1 K€	1 K€	9%	0 K€
Participation et créances rattachées	877 K€	870 K€	-1%	-7 K€
Autres immobilisations financières	1 526 K€	1 226 K€	-20%	-300 K€
<b>Total des opérations pour compte de tiers</b>	<b>142 K€</b>	<b>110 K€</b>	<b>-23%</b>	<b>-32 K€</b>
Opérations pour compte de tiers	142 K€	110 K€	-23%	-32 K€
<i>dont restes à réaliser</i>	31 K€	0 K€	-100%	-31 K€
<b>TOTAL</b>	<b>46 474 K€</b>	<b>60 971 K€</b>	<b>31%</b>	<b>14 497 K€</b>
<b>TOTAL (hors restes à réaliser)</b>	<b>46 442 K€</b>	<b>60 970 K€</b>	<b>31%</b>	<b>14 528 K€</b>

Sont présentées comptablement ci-après l'ensemble des dépenses d'investissement selon leur nature. L'ensemble des dépenses réelles d'investissement s'élève à 61,0 M€ en hausse de 31 % par rapport à 2023.

Ces dépenses sont réparties au sein de trois grandes catégories : les dépenses d'équipement, les dépenses financières et les opérations pour compte de tiers.

### Les dépenses d'équipement (38 899 K€)

Ces dépenses recouvrent les investissements liés aux études, acquisitions ou la réalisation d'immobilisations. Comptablement, ces dépenses sont inscrites sur des comptes de classe 2. La maquette budgétaire permet de distinguer les crédits votés en opération, à l'appui d'une délibération d'autorisations de programme et de crédits de paiement (AP/CP), des crédits classiques. Cette délibération d'AP/CP permet d'identifier les coûts des opérations en pluriannualité. Pour la Ville de Poitiers, seule l'attribution de compensation d'investissement est votée hors AP/ CP.

### Opérations d'équipement (34 581 K€)

Nature dépenses	BP 2023 (en K€)	BP 2024 (en K€)	EVOLUTION (en %)	EVOLUTION (en K€)
Total des opérations d'équipement	29 641 K€	34 581 K€	17%	4 940 K€

La majeure partie du budget d'investissement est consacrée aux dépenses réelles d'investissement. 34,6 M€ de crédits de paiement 2024 sont comptablement inscrits sur 48 programmes opérations. Les inscriptions sont en forte hausse (17 %) par rapport au BP 2023 du fait d'une accélération des investissements et de la phase travaux de plusieurs opérations significatives.

Ces crédits de paiement constituent la limite supérieure des dépenses pouvant être mandatées pendant l'année afin de couvrir les engagements contractés dans le cadre des autorisations de programme correspondantes. L'équilibre budgétaire de la section d'investissement s'apprécie en tenant compte des seuls crédits de paiement 2024. L'ensemble de ces dépenses est affecté à un pôle. Les différents programmes opérations renvoyant aux politiques publiques ont été détaillés précédemment.

### L'attribution de compensation (4 318 K€)

Nature dépenses	BP 2023 (en K€)	BP 2024 (en K€)	EVOLUTION (en %)	EVOLUTION (en K€)
Subventions d'équipement versées	4 318 K€	4 318 K€	0%	0 K€

L'attribution de compensation d'investissement est votée par le Conseil Communautaire à la suite des travaux des Commissions Locales d'Evaluation des Transferts de Charges. Elle finance le gros entretien et le renouvellement des équipements transférés à Grand Poitiers (Théâtre Auditorium de Poitiers, réseau des médiathèques, équipements sportifs, Conservatoire à Rayonnement Régional, Ecole Européenne Supérieure de l'Image, voirie, éclairage public, etc.). Elle constitue une dépense pérenne versée à Grand Poitiers.

### Les dépenses financières (21 962 K€)

Les dépenses financières d'investissement sont des dépenses réelles qui recouvrent les remboursements de capital d'emprunt, les prises de participations, les avances ou encore diverses dotations.

### Emprunts et dettes assimilées (19 851 K€ dont 1 K€ de reste à réaliser)

Nature dépenses	BP 2023 (en K€)	BP 2024 (en K€)	EVOLUTION (en %)	EVOLUTION (en K€)
Emprunts et dettes assimilées	9 501 K€	19 851 K€	109%	10 350 K€
<i>dont restes à réaliser</i>	1 K€	1 K€	9%	0 K€

Pour 2024, il est inscrit 9 850 K€ de remboursement de capital de la dette légèrement au-dessus de la moyenne des dernières années. Au 31 décembre 2023, 72 % du stock de dette étaient attachés à un taux fixe. Cette proportion diminue compte tenu du fait de la souscription d'emprunt à taux variable au cours de la période où les indices bancaires atteignaient un pic.

En 2024, il est aussi budgété 10 000 K€ en dépenses / recettes pour des opportunités de refinancement de dette et de remboursements anticipés temporaires selon la situation de trésorerie. Enfin, 1 K€ de report de remboursement de caution est inscrit.

### Autres immobilisations financières (1 226 K€)

Nature dépenses	BP 2023 (en K€)	BP 2024 (en K€)	EVOLUTION (en %)	EVOLUTION (en K€)
Autres immobilisations financières	1 526 K€	1 226 K€	-20%	-300 K€

La principale dépense renvoie à l'avance remboursable de 1 200 K€ versée à la SEP pour la gestion de la ZAC Saint Eloi. La situation de trésorerie de cette ZAC s'améliore ce qui permet de réduire l'avance par rapport à 2023. Enfin, 26 K€ sont inscrits au budget pour la commission de secours

### Participations et créances rattachées (870 K€)

Nature dépenses	BP 2023 (en K€)	BP 2024 (en K€)	EVOLUTION (en %)	EVOLUTION (en K€)
Participation et créances rattachées	877 K€	870 K€	-1%	-7 K€

870 K€ de prises de participation sont inscrits au BP 2024 afin d'adhérer à l'Agence France Locale qui est une banque exclusivement détenue par des collectivités et qui octroie des prêts uniquement à ses actionnaires. Cette adhésion permettra à la Ville de Poitiers d'augmenter son panel de partenaires bancaires, de renforcer sa démarche d'éthique et de transparence financière et de bénéficier d'offres très concurrentielles en termes de taux (marges) et de durée (prêt jusqu'à 40 ans). Cette prise de participation sera lissée sur 10 ans.

### Dotations, fonds divers et réserves (15 K€)

Nature dépenses	BP 2023 (en K€)	BP 2024 (en K€)	EVOLUTION (en %)	EVOLUTION (en K€)
Dotations, fonds divers et réserves	469 K€	15 K€	-97%	-454 K€

Les 15 K€ prévus au BP 2024 visent à régulariser un trop perçu de taxe d'aménagement (avant le transfert de cette taxe à Grand Poitiers). Historiquement cette taxe était due au regard de la déclaration figurant sur le permis de construire et pouvait faire l'objet de régularisation à posteriori au regard des travaux effectivement réalisés.

### Les opérations pour compte de tiers (110 K€)

Ces comptes permettent d'identifier toutes les opérations réalisées par la Ville de Poitiers avec un tiers (généralement Grand Poitiers Communauté urbaine pour des opérations globales pour partie



liées à des compétences communautaires). Comptablement ces dépenses sont inscrites sur compte de classe 45. Chaque opération se clôture en équilibre.

#### Opérations pour compte de tiers (110 K€)

Nature dépenses	BP 2023 (en K€)	BP 2024 (en K€)	EVOLUTION (en %)	EVOLUTION (en K€)
Opérations pour compte de tiers	142 K€	110 K€	-23%	-32 K€

110 K€ de crédits sont inscrits au BP 2024 pour l'antenne du CRR aux Couronneries. La baisse est liée à la clôture de l'opération antenne CRR à Charles Perrault en 2023.

## Politiques publiques portées par le budget 2024 : cohérence et priorité quartiers

Depuis le début du mandat, l'action de la Ville de Poitiers repose sur 4 piliers, cohérents entre eux, incarnant de manière équilibrée les grands champs d'ambition et de transitions portées pour le territoire :

- Agir pour la justice sociale (« Pôle 1 »),
- Agir pour la transition écologique (« Pôle 2 »),
- Agir pour une confiance renouvelée en la démocratie et la participation citoyenne (« Pôle 3 »)
- Agir pour le développement local et le rayonnement du territoire (« Pôle 4 »)

Un travail fin d'**évaluation** de la mise en œuvre des engagements municipaux à mi-mandat a été réalisé sur le second semestre 2023. Il a permis de bâtir des feuilles de route triannuelles, sur les exercices 2024, 2025, 2026, répondant à plusieurs objectifs :

- Agir en cohérence avec les orientations structurantes de la mandature, autour des 4 piliers de l'action municipale
- Renforcer, accélérer les politiques publiques les plus efficaces, ou répondant aux besoins les plus prégnants
- Apporter une réponse aux besoins émergents, ou renforcés.

**Parmi ces besoins renforcés : celui d'agir, en proximité, pour les quartiers prioritaires, avec leurs acteurs et leurs habitantes et habitants.** En effet, si l'attention portée à chaque quartier est une préoccupation des politiques poitevines de longue date, en 2023 Poitiers a connu des violences urbaines d'une rare intensité, comme de nombreuses communes en France. Cet épisode amène à rechercher des réponses structurantes, au risque de voir les crises se renouveler, les distances se creuser entre une partie de la jeunesse et les institutions, les associations, les habitantes et habitants, les commerçants, entre les générations, entre les quartiers entre eux.

A Poitiers, l'année 2024 et les suivantes seront ainsi marquées par **l'ambition d'une proximité renforcée de l'action municipale envers les quartiers prioritaires**, autour de plusieurs enjeux majeurs :

- **Des services de proximité confortés (services publics, de santé, commerces),**
- **Une offre éducative de qualité pour toutes et tous,**
- **Un emploi accessible pour toutes et tous, en particulier la jeunesse,**
- **Une présence humaine renforcée dans les quartiers, notamment avec la médiation sociale.**

En sus de ces priorités transversales, la Ville de Poitiers lance, en 2024, un **Fonds d'initiatives pour les quartiers (FIQ)**, doté d'une enveloppe annuelle d'1M d'euros. Ce fonds a vocation à soutenir des projets hybrides, se déployant au sein ou en proximité des quartiers prioritaires et quartiers en veille, issus d'initiatives d'acteurs publics, associatifs, ou citoyens, voire privés, dans la mesure des compétences de la collectivité. Au cours de l'année à venir, les modalités d'attribution de ce fonds seront affinées, afin d'ouvrir le dispositif aux acteurs des quartiers concernés.

Il est également à noter que de nombreux crédits d'investissement concernent des projets situés dans les quartiers prioritaires de Poitiers, dont les chantiers effectifs commenceront en 2024.

Comme dans le rapport du BP 2023, la présentation budgétaire ci-dessous reflète les orientations stratégiques de chacun des quatre pôles, et leurs déclinaisons budgétaires, permettant ainsi d'accompagner l'analyse politique du Budget Primitif 2024, et de renforcer sa lisibilité. Ainsi, le présent rapport propose une présentation de l'ensemble des crédits par pôle, en fonctionnement et en investissement, en recettes et en dépenses, quelle que soit la nature de celles-ci. En fonctionnement, le classement est réalisé par regroupement des codes fonctionnels. Les recettes de chaque politique publique y sont également décrites. En investissement, le classement reprend celui des programmes dans les AP/CP, conformément à la PPI en vigueur. Les politiques publiques dépendant de chaque pôle sont détaillées.

Enfin, il convient de préciser que le budget comporte un certain nombre de dépenses transversales, qui concourent au service public municipal dans son ensemble.

### Les dépenses non affectées aux 4 pôles « Dépenses transversales »

Les dépenses transversales, ne peuvent être affectées à un pôle. En effet, il s'agit là des dépenses permettant de conduire les politiques publiques mises en œuvre par l'ensemble des pôles. A titre d'exemple, il s'agit de dépenses d'achats ou encore de personnel non directement affecté à une politique publique d'un pôle spécifique.

Politiques publiques	Dépenses		Variation BP 2023/2024	
	BP 2023 (en K€)	BP 2024 (en K€)	Evolution (en %)	Evolution (en K€)
Charges a caractere general	6 180 K€	6 186 K€	0%	6 K€
Charges de personnel	5 281 K€	6 590 K€	25%	1 310 K€
Attenuation de produits	25 709 K€	25 759 K€	0%	50 K€
Autres charges de gestion courante	1 157 K€	1 347 K€	16%	189 K€
Charges financieres	1 800 K€	2 380 K€	32%	580 K€
Charges exceptionnelles	89 K€	27 K€	-70%	-62 K€
Dépenses imprévues	1 000 K€	0 K€	-100%	-1 000 K€
<b>Total général</b>	<b>41 215 K€</b>	<b>42 289 K€</b>	<b>3%</b>	<b>1 074 K€</b>

Le cumul des dépenses affectées aux pôles et des dépenses transversales représente les 121 M€ de dépenses de fonctionnement du BP 2024.

## Vue d'ensemble des 4 pôles

### Les dépenses de fonctionnement

Au BP 2024, 79,1 M€ des dépenses de fonctionnement, **soit 65 % du budget**, sont affectées à un pôle. Ces dépenses réelles augmentent de + 4 % entre le budget 2023 et le budget 2024 :

Pôles	BP 2023 (en K€)	BP 2024 (en K€)	Evolution (en K€)	Evolution (en %)
1 - Justice sociale	51 142 K€	53 294 K€	2 152 K€	4,2%
2 - Transition écologique	10 801 K€	11 044 K€	243 K€	2,3%
3 - Confiance renouvelée en la démocratie	2 772 K€	3 065 K€	292 K€	10,5%
4 - Développement local et rayonnement territoire	11 107 K€	11 741 K€	634 K€	5,7%
<b>TOTAL</b>	<b>75 823 K€</b>	<b>79 144 K€</b>	<b>3 322 K€</b>	<b>4,4%</b>

En 2024, le pôle "Agir pour la justice sociale" dispose du plus important budget ; il représente 67 % du budget de fonctionnement, hors dépenses transversales. Cette politique est renforcée avec une hausse de + 2,2 M€ par rapport au BP 2023. Le pôle "Agir pour une confiance renouvelée en la démocratie et la participation citoyenne" voit également son budget augmenter, notamment dans le cadre de la mise en place des projets liés à la participation citoyenne.

Les dépenses de personnel qui ont pu être affectées à chacun des pôles représentent 47 % des dépenses sur les pôles. Le pôle « Agir pour la justice sociale » représente la majorité des dépenses de personnel affectées dans des pôles :

### Les dépenses de personnel affectées dans des pôles

Pôles	BP 2023 (en K€)	BP 2024 (en K€)	Evolution (en K€)	Evolution (en %)
1 - Justice sociale	21 630 K€	22 338 K€	708 K€	3%
2 - Transition écologique	9 073 K€	9 335 K€	262 K€	3%
3 - Confiance renouvelée en la démocratie	2 080 K€	2 140 K€	60 K€	3%
4 - Développement local et rayonnement territoire	3 583 K€	3 692 K€	110 K€	3%
<b>TOTAL</b>	<b>36 366 K€</b>	<b>37 505 K€</b>	<b>1 139 K€</b>	<b>3%</b>

Les dépenses de personnel (37 505 k€ en 2024) sont intégrées dans les 79 144 k€ du tableau en haut de page. Elles représentent la plus grande partie des dépenses affectées.

### Les recettes de fonctionnement

En 2024, 10,7 M€ d'euros de recettes sont affectées directement à un pôle, soit une augmentation de 10 % par rapport au BP 2023. A l'instar des dépenses de fonctionnement, les recettes du pôle "Agir pour la justice sociale" représentent la majorité des recettes soit 63 %.

Les principales augmentations sont liées à des recettes de gestion courante, soumises à des indices de révisions de prix, l'augmentation des charges refacturées et des recettes de produits de services.

Pôles	BP 2023 (en K€)	BP 2024 (en K€)	Evolution (en %)	Evolution (en K€)
1 - Justice sociale	6 173 K€	6 782 K€	10%	609 K€
2 - Transition écologique	2 402 K€	2 529 K€	5%	128 K€
3 - Confiance renouvelée en la démocratie	250 K€	297 K€	19%	47 K€
4 - Développement local et rayonnement territoire	945 K€	1 165 K€	23%	220 K€
<b>TOTAL</b>	<b>9 770 K€</b>	<b>10 773 K€</b>	<b>10%</b>	<b>1 003 K€</b>

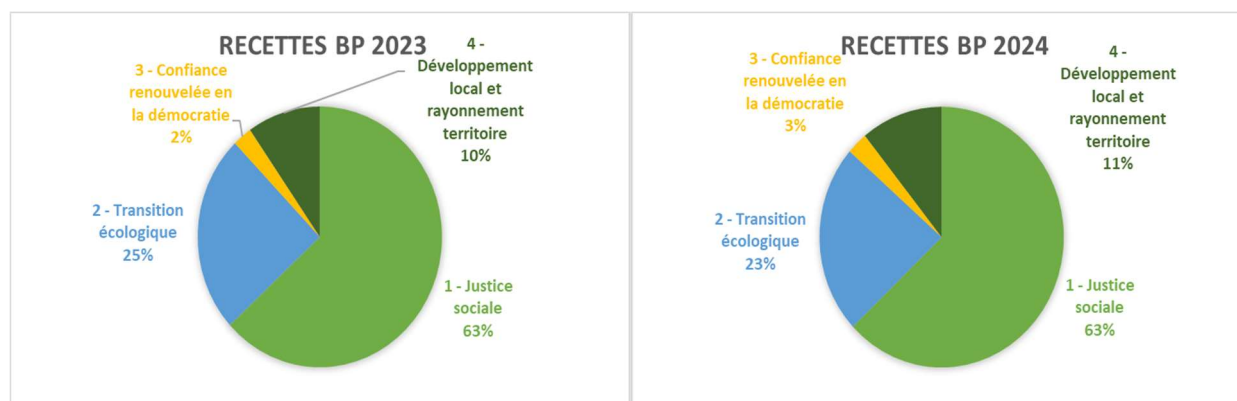

## Les dépenses d'investissement

La programmation pluriannuelle des investissements (PPI) pour 2024 est de 34,7 M€, soit un montant record, qui marque la montée en puissance des projets portés sous la mandature depuis 2020. En cumulé, pour la période 2022 – 2030, la PPI est réévaluée à 227,6 M€, soit une hausse de + 4 % par rapport à la dernière mise à jour. Cette variation s'explique par l'évolution à la hausse significative des coûts de construction suite aux différentes études réalisées. Les crédits inscrits au BP 2024 sont en hausse de + 5 % par rapport aux crédits précédemment inscrits lors de la dernière délibération (décembre 2023) :

DEPENSES	Voté 2024 décembre 2023	BP 2024	Evolution (en %)	Evolution (en K€)	Voté 2022-2030 décembre 2023	2022 - 2030 BP 2024	Evolution (en %)	Evolution (en K€)
1 - Justice sociale	14 536 K€	14 899 K€	2%	363 K€	97 042 K€	101 333 K€	4%	4 291 K€
2 - Transition écologique	6 368 K€	5 489 K€	-14%	-880 K€	32 726 K€	32 616 K€	0%	-109 K€
3 - Confiance renouvelée en la démocratie	3 502 K€	4 450 K€	27%	948 K€	35 292 K€	36 151 K€	2%	858 K€
4 - Développement local et rayonnement du territoire	8 672 K€	9 895 K€	14%	1 223 K€	54 215 K€	57 494 K€	6%	3 279 K€
<b>TOTAL</b>	<b>33 078 K€</b>	<b>34 732 K€</b>	<b>5%</b>	<b>1 654 K€</b>	<b>219 276 K€</b>	<b>227 595 K€</b>	<b>4%</b>	<b>8 319 K€</b>

Sur la période 2022 – 2030, le pôle "Agir pour la justice sociale" présente la part la plus significative des investissements (45 %) :

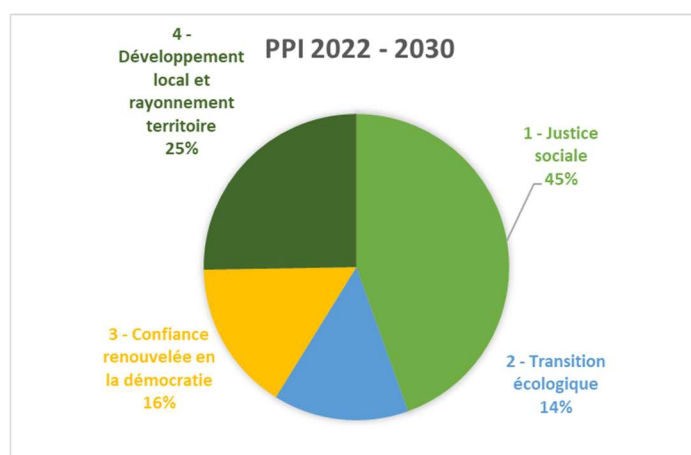

Au budget 2024, les investissements reprennent la répartition de la PPI globale, le pôle "Agir pour la justice sociale" présente la part la plus importante des investissements (43 %) :

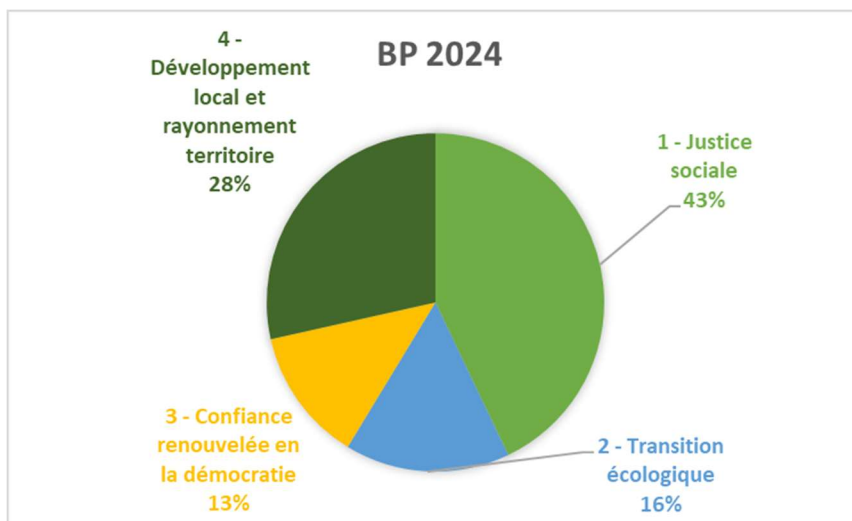

## Les recettes d'investissement

Pour les produits d'investissement, les recettes sont inscrites pour l'année en cours. Au BP 2024, 6,3 M€ de recettes sont prévues :

RECETTES	BP 2023	BP 2024
1 - Justice sociale	359 K€	<b>3 183 K€</b>
2 - Transition écologique	345 K€	<b>356 K€</b>
3 - Confiance renouvelée en la démocratie	81 K€	<b>243 K€</b>
4 - Développement local et rayonnement du territoire	1 235 K€	<b>2 564 K€</b>
<b>TOTAL</b>	<b>2 020 K€</b>	<b>6 346 K€</b>

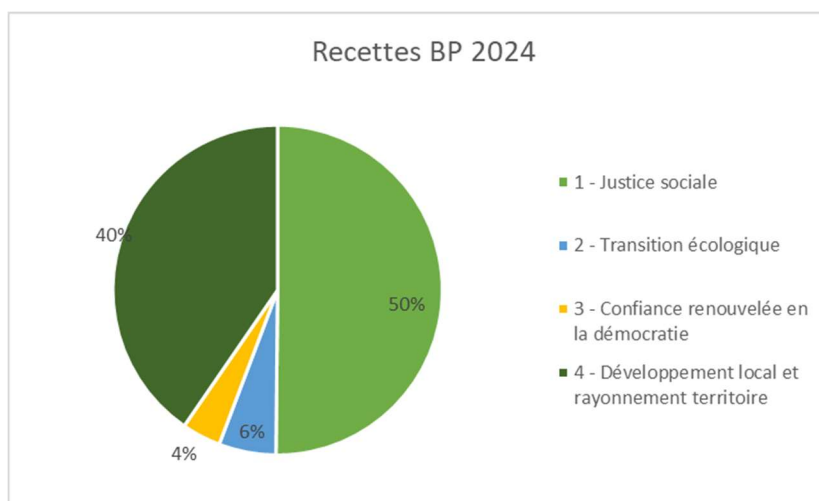

## Présentation par pôles et actions politiques

Il sera d'abord présenté dans un premier temps une vision globale et chiffrée du fonctionnement (dépenses et recettes) puis de l'investissement (dépenses et recettes). Dans un second temps, les actions prévues au budget 2024 seront détaillées.

### Agir pour la justice sociale – Pôle 1 : vision globale

La justice sociale, en 2024 reste le premier pilier en matière de volume budgétaire pour l'ensemble de la Ville de Poitiers.

**Le Fonds d'Initiatives pour les Quartiers (FIQ)** est affecté au budget de ce pôle, bien que pouvant concerner de nombreuses politiques sectorielles. De nombreuses actions concrétisant les engagements pour les quartiers prioritaires politique de la ville se déploient dans les politiques publiques dédiées à la solidarité et à l'éducation.

BP 2024 - Justice sociale	Dépenses	Recettes
Fonctionnement	53 294 K€	6 782 K€
Investissement	14 899 K€	3 183 K€
<b>TOTAL</b>	<b>68 193 K€</b>	<b>9 965 K€</b>

#### Les dépenses de fonctionnement

Les dépenses de fonctionnement de ce pôle représentent 53,3 M€ au BP 2024 :

Politiques publiques	Dépenses		Variation BP 2024/2023	
	BP 2023 (en K€)	BP 2024 (en K€)	Evolution (en %)	Evolution (en K€)
Aide aux associations	489 K€	486 K€	-1%	-4 K€
Enseignement 1er degre	16 169 K€	16 797 K€	4%	628 K€
Famille	575 K€	726 K€	26%	152 K€
Interventions sociales	14 214 K€	14 486 K€	2%	271 K€
Jeunesse	10 390 K€	10 688 K€	3%	297 K€
Salubrite publique	484 K€	519 K€	7%	36 K€
Service annexes enseignement	8 822 K€	9 594 K€	9%	772 K€
<b>Total général</b>	<b>51 142 K€</b>	<b>53 294 K€</b>	<b>4%</b>	<b>2 152 K€</b>

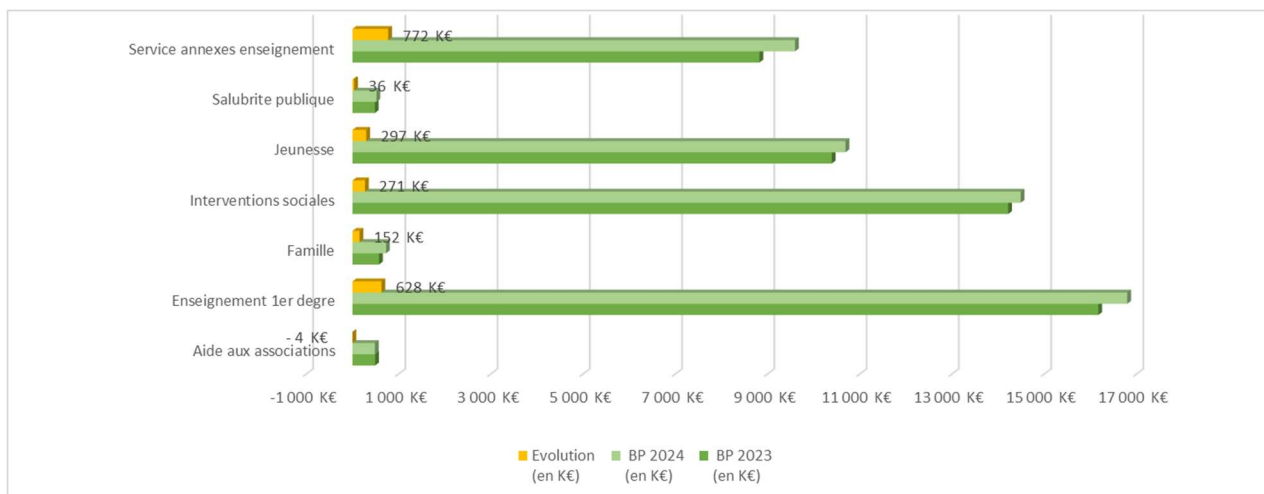
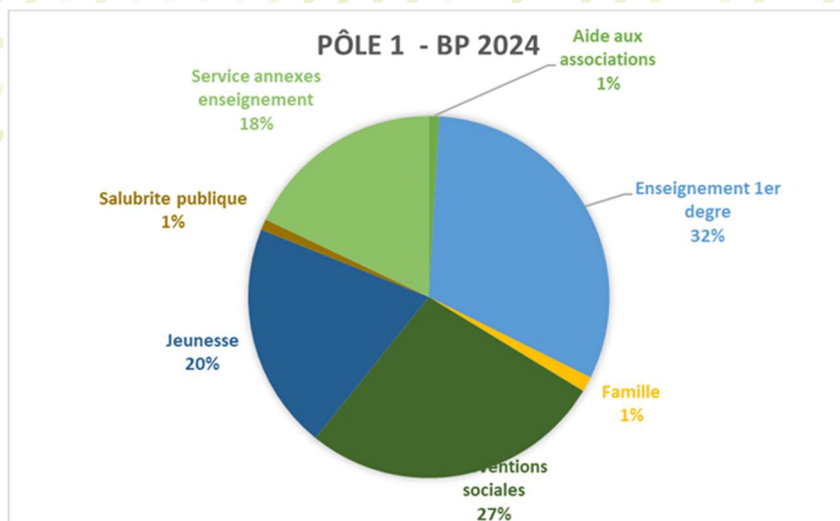

### Les recettes de fonctionnement

Les recettes de fonctionnement de ce pôle représentent 6,8 M€ au BP 2024 :

Politiques publiques	Recettes		Variation BP 2023/2024	
	BP 2023 (en K€)	BP 2024 (en K€)	Evolution (en %)	Evolution (en K€)
Aide aux associations	10 K€	16 K€	52%	5 K€
Enseignement 1er degré	445 K€	173 K€	-61%	-271 K€
Famille	2 251 K€	2 391 K€	6%	140 K€
Interventions sociales	87 K€	145 K€	66%	58 K€
Jeunesse	1 268 K€	1 928 K€	52%	660 K€
Salubrite publique	12 K€	12 K€	0%	0 K€
Service annexes enseignement	2 100 K€	2 118 K€	1%	17 K€
<b>Total général</b>	<b>6 173 K€</b>	<b>6 782 K€</b>	<b>10%</b>	<b>609 K€</b>



## Les dépenses d'investissement

Au BP 2024, les dépenses d'investissement affectées au pôle "Agir pour la justice sociale" s'élèvent à 14,9 M€ :

DEPENSES	Voté 2024 décembre 2023	BP 2024	Voté 2022-2030 décembre 2023	2022 - 2030 BP 2024
1000 - Education - Investissement courant	2 528 K€	<b>2 473 K€</b>	18 533 K€	<b>18 499 K€</b>
1001 - Groupe scolaire Andersen : réhabilitation et extension	4 561 K€	<b>5 660 K€</b>	12 600 K€	<b>14 430 K€</b>
1002 - Groupe scolaire Pagnol : réhabilitation	0 K€	<b>30 K€</b>	6 500 K€	<b>6 500 K€</b>
1003 - Groupe scolaire Pérochon : réhabilitation	0 K€	<b>30 K€</b>	6 500 K€	<b>6 500 K€</b>
1004 - Groupe scolaire Montmidi : construction	1 504 K€	<b>1 976 K€</b>	5 700 K€	<b>5 700 K€</b>
1005 - Groupe scolaire Brassens : phase 2	0 K€	<b>3 K€</b>	2 134 K€	<b>2 098 K€</b>
1006 - Groupe scolaire Tony Lainé : travaux d'accessibilité	0 K€	<b>0 K€</b>	1 165 K€	<b>1 165 K€</b>
1100 - Education Populaire - Investissement courant	220 K€	<b>274 K€</b>	2 170 K€	<b>2 157 K€</b>
1101 - Centre d'Animation Couronneries : construction dont restaurant Eveil	622 K€	<b>566 K€</b>	14 923 K€	<b>14 923 K€</b>
1102 - Centre d'Animation Trois Cités Clos Gauthier : réhabilitation dont crèche	2 838 K€	<b>1 000 K€</b>	7 600 K€	<b>7 600 K€</b>
1103 - Le Local : réhabilitation	0 K€	<b>0 K€</b>	4 000 K€	<b>4 000 K€</b>
1105 - Centre d'Animation Cap Sud : rénovation	250 K€	<b>30 K€</b>	1 500 K€	<b>1 500 K€</b>
1200 - Solidarités - Investissement courant	805 K€	<b>2 347 K€</b>	6 948 K€	<b>8 221 K€</b>
1201 - Crèche Tintam'art et CLSH La Fontaine	400 K€	<b>100 K€</b>	4 500 K€	<b>4 500 K€</b>
1202 - CCAS regroupement 45 rue de la Marne	809 K€	<b>300 K€</b>	2 060 K€	<b>3 329 K€</b>
45813 - Opération sous mandat - Antenne CRR Charles Perrault	0 K€	<b>0 K€</b>	100 K€	<b>100 K€</b>
45814 - Opération sous mandat - Antenne CRR Couronneries	0 K€	<b>110 K€</b>	110 K€	<b>110 K€</b>
<b>TOTAL</b>	<b>14 536 K€</b>	<b>14 899 K€</b>	<b>97 042 K€</b>	<b>101 333 K€</b>

L'opération 1200 - Solidarités investissement courant est en augmentation du fait de l'acquisition des locaux de la MAAF par la collectivité.

## Les recettes d'investissement

Au BP 2024, les recettes d'investissement affectées au pôle "Agir pour la justice sociale" s'élèvent à 3,2 M€ :

RECETTES	BP 2024
1000 - Education - Investissement courant	<b>185 K€</b>
1001 - Groupe scolaire Andersen : réhabilitation et extension	<b>1 066 K€</b>
1004 - Groupe scolaire Montmidi : construction	<b>188 K€</b>
1005 - Groupe scolaire Brassens : phase 2	<b>524 K€</b>
1101 - Centre d'Animation Couronneries : construction dont restaurant Eveil	<b>500 K€</b>
1200 - Solidarités - Investissement courant	<b>609 K€</b>
45824 - Opération sous mandat - Antenne CRR Couronneries	<b>110 K€</b>
<b>TOTAL</b>	<b>3 183 K€</b>

## Pôle Agir pour la justice sociale : détails par actions politiques

L'année 2023, marquée par un contexte de crise sociale liée au contexte inflationniste, a démontré la nécessité de renforcer la cohésion sociale et territoriale, la lutte contre les inégalités, et les liens entre les habitants des quartiers, entre la jeunesse, les institutions et les associations.

### Fonds d'initiatives pour les quartiers (FIQ)

Le budget 2024, reflète la volonté de l'équipe municipale d'agir pour le renforcement de l'action publique et partenariale en faveur des quartiers.

Pour compléter une action publique volontariste, la Ville de Poitiers crée, en 2024, un Fonds d'Initiatives pour les Quartiers (FIQ), doté d'un budget annuel d'1 M€. Ce fonds a vocation à avoir un effet levier sur des projets pour les quartiers prioritaires de Poitiers. En 2024, seront soutenus les projets suivants :

- La contribution de la Ville de Poitiers à la Maison de santé des Couronneries, projet porté par Habitat de la Vienne, bailleur social (300 k€) ;
- L'aménagement de locaux destinés à une salle de boxe à Saint Eloi, projet porté conjointement par Ekidom, et par une association du quartier (100 k€) ;
- La rénovation des locaux de l'épicerie sociale de Cap Sud à Bellejouanne, projet porté par la Maison de quartier Cap Sud (95 k€) ;
- Le lancement du réaménagement du square de la citoyenneté dite « place de l'Horloge » à Saint Eloi, un projet porté par la Ville de Poitiers, qui associera l'ensemble des acteurs institutionnels intervenant dans cet espace (Ekidom, Police Nationale, Maison de Quartier, habitants...). Il s'agit en outre d'une mesure issue des décisions de l'Assemblée Citoyenne et Populaire, qui sera détaillée dans le pôle "Agir pour la démocratie" (300 k€) ;
- Une contribution au relogement du centre socio-culturel du Clos Gaultier pendant la phase de travaux aux Trois Cités (68 k€) ;
- Le soutien à une résidence culturelle de territoire participative se déployant dans l'espace public du quartier de Saint Eloi, projet porté par la Compagnie l'Homme Debout (50 k€) ;
- La création d'un poste supplémentaire pour le programme de réussite éducative référent parcours de ville (37 k€) ;
- Enfin, ce fonds permettra la création d'un poste de coordination politique de la ville, visant à animer ce dispositif FIQ (accompagnement à l'émergence et au montage des projets, animation de l'instance de présentation et d'instruction des projets...) pour l'ensemble des quartiers (50 k€).

### Enseignement 1er degré - Education

L'éducation est le premier des engagements de l'action municipale, qui se décline dans l'ensemble des espaces éducatifs (scolaires, périscolaires, loisirs, vacances), et selon les grands axes du Projet Educatif Global.

Cet engagement se traduit par la mise en œuvre d'actions ambitieuses autour des trois axes du projet éducatif global (PEG) : l'éducation à la mixité et à l'égalité, l'éducation à la citoyenneté et à la démocratie participative et l'éducation nature. Pour l'exercice 2024, le budget de fonctionnement consacré à l'éducation s'élève à 1,6 M€, soit une hausse de + 12 %. Cette hausse s'explique principalement par les actions suivantes :

- + 25 k€ pour le financement des classes découvertes. L'objectif est en effet que, d'ici trois ans, le dispositif permette à l'ensemble des élèves scolarisés à Poitiers d'avoir pu bénéficier d'une classe découverte durant leur scolarité de primaire,
- + 36 k€ pour la prise en compte de l'évolution des prix pour le matériel pédagogique et les fournitures,
- + 24 k€ pour le transport et les actions d'inclusion (dotation fourniture élève, accompagnement individuel),
- + 29 k€ de contribution obligatoire pour le soutien à l'enseignement privé du premier degré.

Pour le **périscolaire**, les efforts d'amélioration de la qualité de travail des professionnels, et de la qualité d'accueil pour les enfants, se poursuivent. A noter en particulier : l'acquisition d'un outil de pointage adapté à l'évolution des effectifs, plus facile d'utilisation pour les utilisateurs (changement de borne Carte Vie Quotidienne) est prévue en 2024.

**Priorité quartiers** : pour les actions que la Ville porte au titre de la Cité éducative, elle devrait percevoir une enveloppe de 28 k€ pour les projets Frotte quenotte, jeux dans tous ses états, le signe associé à la parole ainsi que 9 k€ pour une partie du poste de la cheffe de projet Cité éducative soit 37 k€. Une enveloppe de 27 k€ est prévue pour financer d'autres projets d'établissement en quartier prioritaire politique de la ville.

Il convient de relever que malgré la fin de l'allocation forfaitaire de l'Etat pour la scolarisation dès 3 ans qui a pris fin en 2023 (300 k€), la collectivité a fait le choix de maintenir le niveau de services et de ne pas imputer le coût de cette dépense supplémentaire obligatoire sur l'ensemble de l'offre éducative. La Ville reste toutefois très attentive et inquiète de la fin envisagée, pour la rentrée scolaire 2025, du fonds de soutien aux activités périscolaires (FDSAP), qui entraînera une perte de recettes très conséquente pour la Ville, d'environ 570 000 euros.

En outre, en 2024, la collectivité va lancer une étude globale sur l'offre scolaire et extrascolaire (100 k€). L'objectif est double :

- Optimiser les conditions d'accueil dans les écoles, les espaces périscolaires et accueils de loisirs, et répondre au mieux à la saturation des espaces éducatifs dans certains quartiers (Trois Cités, Couronneries) à court terme et à moyens bâtimentaires constants ;
- Mener une étude programmatique sur les espaces éducatifs (effectifs scolaires, nouvelles écoles, localisation, offre d'accueil en centre de loisirs, etc) pour penser l'éducation à Poitiers sur le long terme. Il s'agit d'avoir une lisibilité et une projection à moyen et long terme des effectifs scolaires, sur l'ensemble des établissements du territoire, en corrélation avec le schéma directeur immobilier. La finalité est de pouvoir définir un programme de travaux permettant d'adapter les locaux aux évolutions des effectifs scolaires. Cette étude sera complétée par une étude sur la carte scolaire, en partenariat avec l'Education Nationale, dans le double objectif d'ajuster la sectorisation en fonction des effectifs et de renforcer la mixité scolaire.

Les investissements dans les écoles sont évalués à 10,2 M€ en 2024 contre 7,0 M€ en 2023, soit une hausse de + 3,2 M€ par rapport à 2023. Il est ainsi prévu :

- La fin des travaux de l'école Montmidi (dont l'inauguration est prévue à la rentrée 2024) pour 2 M€,
- Le lancement des travaux de réhabilitation de l'école Andersen pour 5,7 M€,
- Des travaux d'investissement courant notamment des projets de rénovations énergétiques seront aussi menés, dont celui de l'école de la Porte de Paris pour 1,6 M€,
- La restauration de la cuisine centrale pour 0,4 M€,
- La poursuite du plan de déploiement numérique ainsi que le renouvellement du mobilier scolaire pour 0,5 M€.

## Droit aux vacances et aux loisirs

Parmi les politiques municipales connaissant un fort succès depuis 2020 : **Vacances pour toutes et tous**. Déjà 12 000 enfants, jeunes et familles ont pu en bénéficier depuis 2020, et la demande croissante, ainsi qu'une évaluation qualitative extrêmement positive en termes de mixité sociale et territoriale, conduisent la collectivité à poursuivre la montée en charge du dispositif. Elle se traduira par une hausse de 100k€ par rapport au BP 2023. Cette hausse devra concourir à deux objectifs à horizon 2026 :

- Que chaque enfant poitevin de 8 à 12 ans puisse bénéficier d'un départ en vacances
- Lancer un dispositif "Vacances pour tous - Aînés", prioritairement ciblé sur les personnes âgées les plus isolées.

Les recettes liées à ces actions sont en légère hausse par rapport à 2023, soit 35 k€ dont 5 k€ de mécénat. Par ailleurs, dans le cadre du dispositif « Colos Apprenantes », l'Etat est intervenu en 2023 pour 60 k€, avec une reconduction de cette action et de son enveloppe financière en 2024.

## Actions sociales

Après une hausse historique de + 3,0 M€ en 2023, soit 30 % de hausse de la subvention municipale, la Ville de Poitiers proposera dans le BP 2024 de **reconduire son soutien au CCAS** par une subvention d'équilibre de 13,3 M€. Le CCAS de la Ville de Poitiers est en effet confronté, comme de nombreux CCAS à l'échelle locale et nationale, à une hausse de la précarité des publics accueillis, à une augmentation de la demande sociale, qu'elle soit en faveur des plus jeunes enfants ou pour les personnes âgées. Aussi, le soutien de la Ville de Poitiers restera particulièrement élevé en 2024, le "bouclier social" étant toujours activé.

Par ailleurs, les moyens qui sont mobilisés à destination des associations en lien avec la cohésion sociale sont reconduits à hauteur de 440 k€. Les principales actions concernent les politiques en faveur de l'égalité, avec le soutien aux actions en faveur du handicap et la lutte contre les discriminations et l'égalité femme homme. Ce dernier dispositif bénéficiera d'une enveloppe à hauteur de 40 k€ pour financer des projets spécifiques.

Enfin, en investissement, l'opération de réhabilitation / agrandissement du siège du CCAS rue de la Marne se poursuit, avec, comme pour d'autres opérations, un surcoût estimé par rapport au montant initial inscrit à la PPI.

## Maisons de quartier - Jeunesse

Les Maisons de quartier sont des associations essentielles au bien-vivre ensemble, sur l'ensemble des quartiers de la Ville de Poitiers. Elles sont au cœur des réponses à apporter aux malaises latents que traversent les quartiers prioritaires, en particulier la jeunesse. Le soutien aux maisons de quartier, au sein du budget 2024, est donc conforté et illustre l'engagement de la municipalité auprès de ces acteurs, puisqu'il est abondé de 190 k€ par rapport à 2023, pour atteindre un montant total de 6,6 M€ en 2024, soit le premier poste de dépense du pôle "Agir pour la justice sociale".

Ce budget en hausse s'explique notamment par des crédits pour le relogement des activités du Centre socio-culturel (CSC) des Trois Cités pendant la phase de réhabilitation du Clos Gaultier. Les activités seront relogées pour partie dans les écoles, dans les locaux du CSC place de France et un partenariat en périodes de vacances est engagé avec l'accueil de loisirs des Bois de Saint-Pierre. Pour autant certaines activités nécessitent d'autres lieux de transfert d'activités et vont notamment générer des coûts de location et des frais logistiques de déménagement évalués à ce stade à 68 k€. Cette dépense relève du Fonds d'initiatives pour les quartiers. La hausse du soutien aux maisons de quartier s'explique aussi par la compensation versée par la collectivité lors de la fin de mise à disposition de personnel de la Ville à une maison de quartier. Enfin, la collectivité compense les pertes de recettes dans le cadre d'un changement de gestion.

Le soutien des acteurs intervenant en matière d'éducation populaire se répartit en 2 lignes de subventions :

- Les subventions octroyées au titre de la participation de la ville aux actions de la Convention Territoriale Globale avec la CAF définies contractuellement sur la base du nombre d'enfants accueillis en N-2. Le calcul pour la participation de Poitiers en 2024, sur la base des fréquentations des centres de loisirs et accueils périscolaires en 2022, est défini à hauteur de 1,0 M€.

- Les subventions de fonctionnement aux maisons de quartier et fédérations d'éducation populaire.

Après un travail de redéfinition des actions prioritaires en faveur de la **vie étudiante**, les crédits 2024 sont reconduits au même niveau que 2023 soit 480 k€.

A noter que pour l'association Poitiers Jeunes, première association de jeunesse financée par la Ville de Poitiers, un travail de répartition a été engagé, afin de mieux répartir et donc d'affiner le soutien entre les projets relevant de la jeunesse, et ceux relevant de la politique culturelle de la Ville. A subvention constante par rapport à 2023 pour l'association, la répartition est désormais la suivante de 192 k€ au titre des actions Jeunesse, et de 177 k€ au titre des actions culturelles (voir pôle "Agir pour le développement et le rayonnement").

Au printemps 2024, seront organisées les **deuxièmes Rencontres Nationales de l'Éducation populaire** pour un montant prévisionnel de 207 k€ avec des recettes estimées à hauteur de 63 k€.

### Aides aux associations

La ligne comprend diverses aides attribuées à des associations pour les aider dans leur fonctionnement telles que la Croix-Rouge, le Secours populaire, les Restaurants du cœur, le Secours catholique, le comité d'hygiène bucco-dentaire ou encore l'Union départementale des donneurs de sang bénévole (UDSB).

### Salubrité publique

La Ville de Poitiers est exposée, comme d'autres territoires en France, à des problématiques qui demandent une veille permanente des conditions de vie des habitants et de leur cadre de vie. A ce

titre, la Ville de Poitiers participe à la lutte contre l'habitat indigne. La collectivité est confrontée à des situations nécessitant des travaux d'office pour remédier à l'insalubrité notamment liée à des situations d'incurie. Du fait de la survenue aléatoire de ces situations, il est nécessaire de maintenir un niveau de crédits suffisant (à hauteur de 9 000 €) pour permettre une réactivité efficace dans la mise en œuvre des travaux d'office.

En ce qui concerne le traitement contre les nuisibles, la collectivité fait appel à un prestataire pour les opérations réglementaires et la surveillance a minima du réseau en matière de rongeurs. Enfin, la présence des punaises de lit est devenue une préoccupation pour les bailleurs et les établissements recevant du public dans leur ensemble. Au-delà de la réalisation d'opérations de désinsectisation menées dans ses locaux dès que l'existence de punaises de lit est avérée, la collectivité souhaite mener des opérations de sensibilisation et d'information. Une enveloppe de 3 k€ est dédiée à cela.

### Périscolaire et pause méridienne

Pour les recettes du périscolaire et de la pause méridienne, le budget 2024 se base sur le même niveau d'effectifs que l'année 2023. En effet, si la nouvelle tarification au taux d'effort a effectivement permis une baisse ou une stabilisation des dépenses de 80% des familles, les recettes de la Ville de Poitiers n'ont pas augmenté - et ce n'était pas la vocation du dispositif. Bien au contraire, c'est un effort consenti par cette dernière afin de permettre à tous les enfants, quelles que soient les ressources de leurs parents, de pouvoir bénéficier d'une restauration collective accessible et de qualité.

Au-delà de la question du taux d'effort, la municipalité souhaite accélérer son engagement pour une alimentation de qualité, biologique et locale. Les crédits budgétaires permettant d'accroître le recours à des denrées alimentaires biologiques et/ou locales sont augmentés de 100 K€ en 2024.

## Agir pour la Transition écologique – Pôle 2 : vision globale

Il est prévu 16,5 M€ de crédits en 2024 sur ce pôle :

BP 2024 - Transition écologique	Dépenses	Recettes
Fonctionnement	11 044 K€	2 529 K€
Investissement	5 489 K€	356 K€
<b>TOTAL</b>	<b>16 533 K€</b>	<b>2 885 K€</b>

### Les dépenses de fonctionnement

Les dépenses de fonctionnement de ce pôle représentent 11,0 M€ au BP 2024 :

Politiques publiques	Dépenses		Variation BP 2023/2024	
	BP 2023 (en K€)	BP 2024 (en K€)	Evolution (en %)	Evolution (en K€)
Amenagement urbain	7 565 K€	7 644 K€	1%	79 K€
Environnement	49 K€	44 K€	-10%	-5 K€
Logement	141 K€	146 K€	4%	5 K€
Services urbains	3 047 K€	3 210 K€	5%	164 K€
<b>Total général</b>	<b>10 801 K€</b>	<b>11 044 K€</b>	<b>2%</b>	<b>243 K€</b>

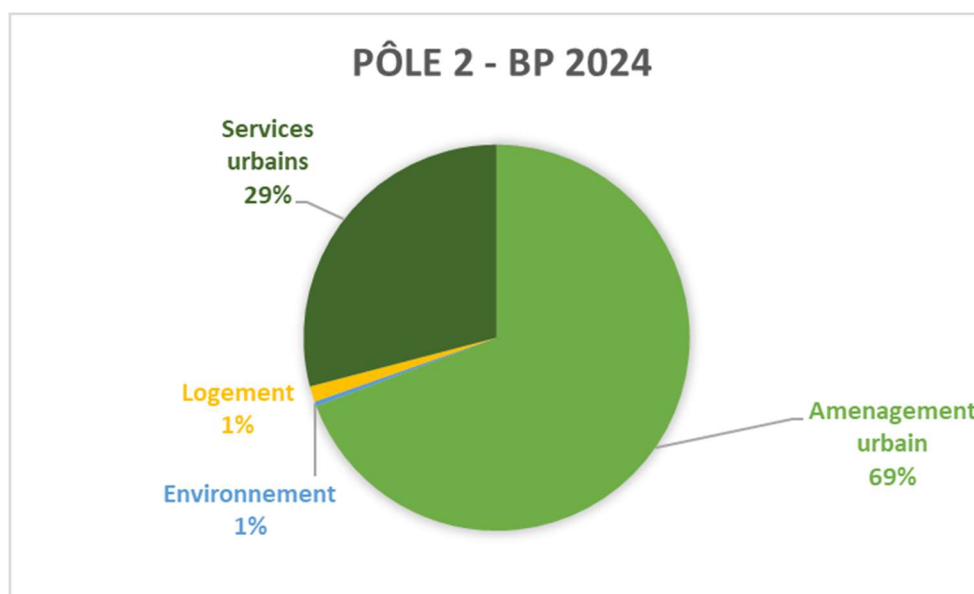

La stabilité des dépenses de fonctionnement est, principalement, le résultat des efforts d'efficacité et de sobriété énergétique mis en œuvre par la collectivité. La collectivité a en effet, dès le début de la crise énergétique en 2022, créé une cellule de sobriété visant à réduire les températures de chauffage, diminuer le nombre de véhicules... Au BP 2024, les dépenses de fluides sont en diminution de 245 k€ par rapport au BP 2023.



### Les recettes de fonctionnement

Les recettes de fonctionnement de ce pôle représentent 2,5 M€ au BP 2024 :

Politiques publiques	Recettes		Variation BP 2023/2024	
	BP 2023 (en K€)	BP 2024 (en K€)	Evolution (en %)	Evolution (en K€)
Amenagement urbain	2 380 K€	2 498 K€	5%	119 K€
Logement	18 K€	18 K€	1%	0 K€
Services urbains	4 K€	13 K€	225%	9 K€
<b>Total général</b>	<b>2 402 K€</b>	<b>2 529 K€</b>	<b>5%</b>	<b>128 K€</b>

### Les dépenses d'investissement

Au BP 2024, les dépenses d'investissement affectées au pôle "Agir pour la transition écologique" s'élèvent à 5,5 M€ :

DEPENSES	Voté 2024 décembre 2023	BP 2024	Voté 2022-2030 décembre 2023	2022 - 2030 BP 2024
2000 - Végétalisation de la Ville - Investissement courant	285 K€	<b>461 K€</b>	3 104 K€	<b>2 768 K€</b>
2001 - Bois de Saint Pierre : réhabilitation	2 028 K€	<b>1 310 K€</b>	10 140 K€	<b>10 140 K€</b>
2002 - Plan Canopée et végétalisation des cours d'écoles	339 K€	<b>205 K€</b>	3 839 K€	<b>4 070 K€</b>
2003 - Parc de Blossac : Blossac se Ressource	97 K€	<b>196 K€</b>	315 K€	<b>408 K€</b>
2004 - Tison : Stabilisation de berges et aménagement baignade	99 K€	<b>181 K€</b>	1 151 K€	<b>1 151 K€</b>
2005 - Parc du Triangle d'Or : réhabilitation	541 K€	<b>786 K€</b>	1 000 K€	<b>1 000 K€</b>
2101 - Quartier des Couronneries : renouvellement / rénovation espaces public	2 554 K€	<b>1 810 K€</b>	9 370 K€	<b>9 370 K€</b>
2200 - Transition Energétique - Investissement courant	320 K€	<b>320 K€</b>	3 175 K€	<b>3 078 K€</b>
2201 - Schéma Directeur Immobilier	105 K€	<b>178 K€</b>	590 K€	<b>590 K€</b>
26 - Prises de participation dans des SCIC	0 K€	<b>41 K€</b>	41 K€	<b>41 K€</b>
<b>TOTAL</b>	<b>6 368 K€</b>	<b>5 489 K€</b>	<b>32 726 K€</b>	<b>32 616 K€</b>



## Les recettes d'investissement

Au BP 2024, les recettes d'investissement affectées au pôle agir pour la transition écologique s'élèvent à 0,4 M€ :

RECETTES	BP 2024
2004 - Tison : Stabilisation de berges et aménagement baignade	20 K€
2005 - Parc du Triangle d'Or : réhabilitation	169 K€
2101 - Quartier des Couronneries : renouvellement / rénovation espaces public	168 K€
<b>TOTAL</b>	<b>356 K€</b>

## Pôle Agir pour la transition écologique : détails par actions politiques

L'action de la Ville de Poitiers en matière de transition écologique s'articule autour de la double exigence de contribuer à la réduction de l'impact carbone du territoire, et donc à *l'atténuation* du changement climatique, en poursuivant les objectifs du PCAET et du Schéma Directeur des Energies de Grand Poitiers, tout en conduisant l'adaptation du territoire aux effets constatés et à venir du changement climatique et de l'érosion de la biodiversité. Il s'agit d'une ambition transversale, se déclinant à l'échelle de l'ensemble des pôles, et un certain nombre d'actions du pôle Transition Ecologique contribue directement à ces transitions dans le cadre de politiques environnementales.

Le bilan des actions municipales depuis 2020 a démontré un vrai **succès des opérations de végétalisation de la ville, mais aussi une forte appétence quant à leur poursuite**, qu'il s'agisse d'opérations portées par la collectivité et ses agents en direct, par des associations et collectifs, ou par des particuliers (Faites de votre rue un jardin, une naissance un arbre). En 2024, des actions structurantes concourant non seulement à la végétalisation de la Ville, mais à sa **renaturation** au sens large, seront poursuivies ou lancées : transition des espaces végétalisés (plus d'espèces arbustives résilientes) en accompagnement du linéaire de voirie, ou renaturation de la Boivre, dans le cadre du projet "Grand Poitiers entre en gare", pour le plus symbolique d'entre eux.

L'évaluation des actions a également permis de démontrer un succès, et donc une demande croissante, à l'égard de **l'aménagement spécifique des cours d'école**, afin de les végétaliser et de les rendre propices à la pratique de **l'éducation dehors**. La Ville de Poitiers souhaite donc, pour 2024 et les années suivantes, **accélérer le déploiement de "cours-jardin"**. Corollaire indispensable de ces aménagements, la Ville de Poitiers accompagne un ensemble **d'actions éducatives** visant à encourager, dès le plus jeune âge, la connexion aux espaces naturels, à la biodiversité, afin de développer le bien-être, autant que la sensibilité environnementale.

L'environnement, c'est aussi l'environnement urbain et le cadre de vie au sens large : dans la continuité des travaux de l'Assemblée Citoyenne et Populaire, un travail de diagnostic et de redéploiement qualitatif du mobilier urbain sera réalisé (bancs, fontaines, toilettes publiques, poubelles...).

## Aménagement urbain

### **Nature en ville**

La végétalisation de la ville se projettera sous les différentes formes connues en autant de chantier éducatifs ou participatifs : micro-forêts (plus d'un millier d'arbres sera planté), boisements en fond de bassin de gestion de l'eau de pluie, plantations en accompagnement de terrains de sport (skate-park de Rébeilleau).

La priorité accordée à la mise en œuvre de "cours-jardin" se traduira par la végétalisation des cours d'école de Mermoz et de Micromégas, qui sera concertée avec la communauté éducative et étudiée en 2024, pour des réalisations en 2025. Les cours des écoles Condorcet, St Exupéry et de Tony Lainé bénéficieront d'opérations de végétalisation plus modestes, contribuant à court terme au bien-être extérieur des enfants.

Le **parc du Triangle d'or**, aux Trois Cités, terminera également sa mue, à l'issue d'un travail de concertation réalisé avec les habitants et acteurs du quartier. Ce nouvel écrin accueillera d'ailleurs le départ de l'étape du parcours de la flamme olympique.

### **Sobriété énergétique**

Des transitions poursuivies et amplifiées :

- Poursuivre **les transitions de la végétalisation en ville** toujours vers un fleurissement plus résilient : afin de s'adapter aux contraintes climatiques et à la réduction des capacités hydriques, le fleurissement de la Ville continuera son évolution vers des espèces plus sobres en usage de l'eau et en entretien. De plus, un travail de déconnexion du réseau pluvial sera réalisé là où il est possible afin de réduire l'arrosage. L'évaluation conduite en 2023 a toutefois manifesté la nécessité d'atteindre un meilleur équilibre entre la renaturation des espaces publics, le soutien à la biodiversité dans tous les espaces, et le caractère esthétique de la Ville et donc son acceptabilité pour les riverains. Un nouveau "Plan de gestion des espaces publics" devra être validé début 2024, permettant de concilier le double engagement de renaturer la Ville de Poitiers et de rendre l'espace public agréable pour toutes et tous.

- Des serres moins énergivores, et évoluant vers un rôle de serres nourricières. Sans remettre en cause notoirement le rôle des serres municipales, celui-ci évoluera encore : simple mise hors gel et non chauffage, pépinière d'arbustes et serres pour légumes ou petits fruits destinés à la restauration collective (sans pour autant rentrer en concurrence avec les maraichers locaux).

- En ce qui concerne l'éclairage public, les zones d'extinction définies en 2022 retrouvent leurs règles initiales de fonctionnement, avec quelques ajustements répondant à l'évaluation du dispositif (mise en œuvre d'horaires saisonniers notamment, ajustement des axes principaux ne s'éteignant pas la nuit). En 2024, une gestion plus fine des systèmes d'éclairage permet de poursuivre l'extinction tout en assurant, le cas échéant, la possibilité d'un rallumage rapide pour des raisons de sécurité. Les évaluations d'impact sur la biodiversité pourront être reprises.

## Aménagements urbains

Parmi les opérations structurantes de l'année 2024, la finalisation du **réaménagement des espaces publics du quartier des Couronneries**, dans le cadre du NPNRU. La Ville de Poitiers apporte un concours conséquent à la mise en œuvre, à l'issue d'une concertation, d'un espace public apaisé, végétalisé, inclusif, et plus propice à l'ensemble des mobilités sur le quartier (piétonnes, vélo, trottinettes, poussettes, PMR...). On peut également citer, dans le même quartier, la finalisation de l'aménagement concerté du Parc Coubertin, aux Couronneries, projet travaillé en concertation avec les habitants de longue date, ou encore du déplacement et de l'évolution du city stade consécutivement à l'extension de l'école Andersen.

A noter que le réaménagement prévu, financé par le Fonds d'Initiatives pour les Quartiers (FIQ), du Square de la citoyenneté (dit "Place de l'Horloge") s'inscrira également dans ce cadre.

Enfin, l'année 2024 sera celle de la finalisation des secteurs principaux du chantier du Pont Neuf, opération majoritairement financée sur les enveloppes notamment de voirie (mais aussi d'eau, assainissement, et mobilité) gérées par Grand Poitiers au titre de la Ville de Poitiers. Cet aménagement, majeur pour les transitions de la Ville, s'inscrit pleinement dans les priorités ci-dessus évoquées : apaisement de l'espace public, végétalisation de la ville, adaptation au changement climatique notamment.

Les recettes de l'aménagement urbain sont liées aux droits de places et à la politique de stationnement (FPS inclus). Après un gel en 2023, pour soutenir les commerçants et organisateurs d'événements notamment, l'augmentation des tarifs des droits de place se limite à suivre l'inflation pour 2024. A noter que la Taxe Locale sur la Publicité Extérieure (TLPE) devrait rapporter 640 k€ en 2024, stable par rapport à 2023.

En matière de gestion des espaces publics, 2024 sera **l'année du renforcement de la lutte contre la présence de déchets** (diffus, en sacs et encombrants) dans l'espace public.

Un plan, travaillé avec Grand Poitiers, permettra dès le printemps 2024 de se doter de leviers nouveaux ou renforcés. Une nouvelle convention avec Citeo permettra l'octroi de financements supplémentaires à hauteur de 400 k€ par an pendant 3 ans. Ce fonds permettra la mise en œuvre d'un plan de sensibilisation et de lutte contre la présence de déchets diffus dans l'espace public, en complément d'un renforcement des opérations de nettoyage des déchets abandonnés, qui s'appuiera également sur une proposition de travail conjoint avec Territoire Zéro Chômeurs de Longue Durée. Ce partenariat permettra également, en 2024, de renforcer le travail de médiation autour de la gestion des déchets dans les quartiers de la ville concernés.

Une approche globale de communication, sensibilisation, ajustement des modalités de collecte, mais aussi de sanctions, sera opérationnalisée.

Enfin, depuis 2021, la collectivité a au sein de son administration une équipe dédiée à la prévention, la gestion de crise et la résilience. Un budget de 38 k€ est affecté en 2024 dont 25 k€ au titre du programme d'actions de prévention des inondations (PAPI) et 8 k€ pour l'organisation d'une journée de la résilience.

## Agir pour une Confiance renouvelée en la démocratie et la participation citoyenne – Pôle 3 : vision globale

BP 2024 - Confiance renouvelée en la démocratie	Dépenses	Recettes
Fonctionnement	3 065 K€	297 K€
Investissement	4 450 K€	243 K€
<b>TOTAL</b>	<b>7 515 K€</b>	<b>540 K€</b>

### Les dépenses de fonctionnement

Les dépenses de fonctionnement de ce pôle représentent 3,1 M€ au BP 2024 :

Politiques publiques	Dépenses		Variation BP 2023/2024	
	BP 2023 (en K€)	BP 2024 (en K€)	Evolution (en %)	Evolution (en K€)
Administration Generale	326 K€	340 K€	4%	14 K€
Citoyennete	112 K€	174 K€	55%	62 K€
Interventions sociales autres	229 K€	321 K€	40%	92 K€
Securite interieure	2 105 K€	2 230 K€	6%	125 K€
<b>Total général</b>	<b>2 772 K€</b>	<b>3 065 K€</b>	<b>11%</b>	<b>292 K€</b>

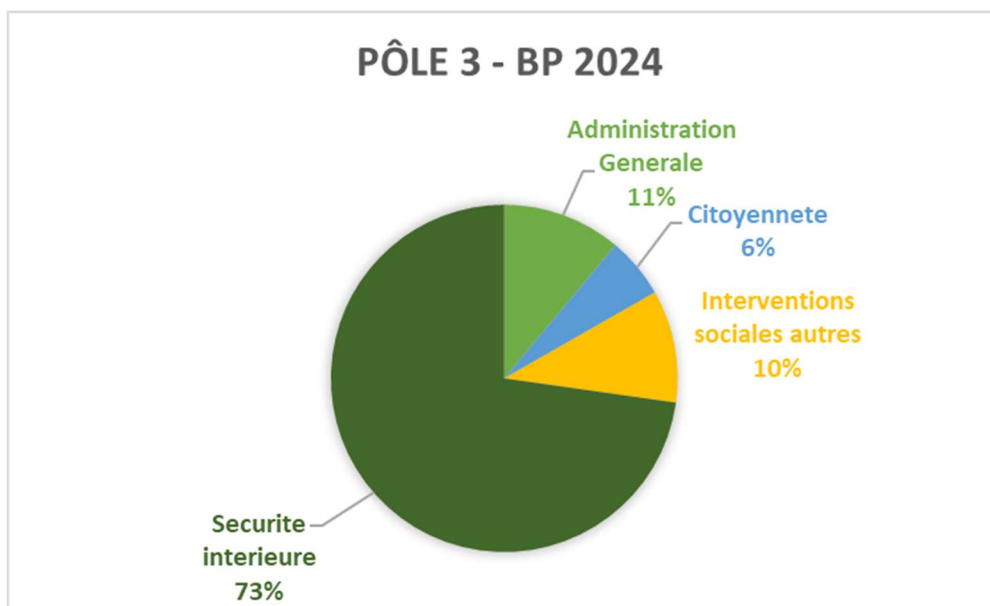

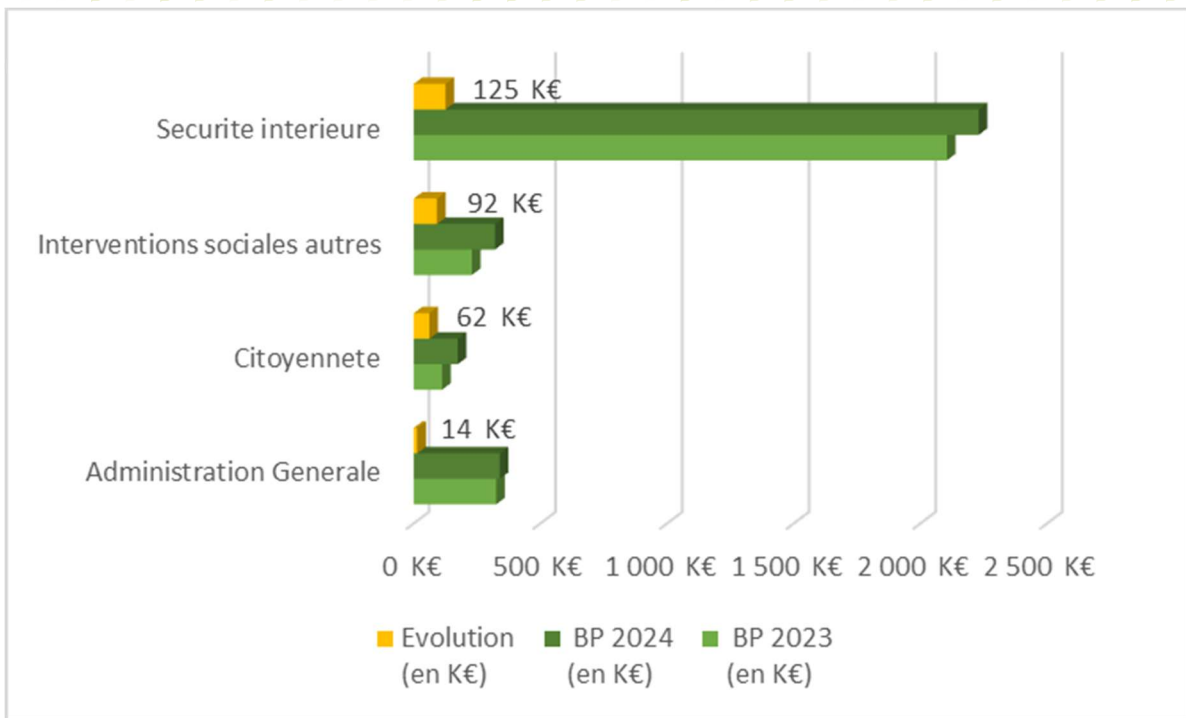

### Les recettes de fonctionnement

Les recettes de fonctionnement de ce pôle représentent 0,3 M€ au BP 2024 :

Politiques publiques	Recettes		Variation BP 2023/2024	
	BP 2023 (en K€)	BP 2024 (en K€)	Evolution (en %)	Evolution (en K€)
Administration Générale	100 K€	87 K€	-13%	-13 K€
Interventions sociales autres	150 K€	210 K€	40%	60 K€
<b>Total général</b>	<b>250 K€</b>	<b>297 K€</b>	<b>19%</b>	<b>47 K€</b>

### Les dépenses d'investissement

Au BP 2024, les dépenses d'investissement affectées au pôle "Agir pour une confiance renouvelée en la démocratie et la participation citoyenne" s'élèvent à 4,5 M€ :

DEPENSES	Voté 2024 décembre 2023	BP 2024	Voté 2022-2030 décembre 2023	2022 - 2030 BP 2024
3000 - Administration générale - Investissement courant	1 681 K€	<b>1 914 K€</b>	15 596 K€	<b>16 478 K€</b>
3100 - Patrimoine et Immobilier - Investissement courant	635 K€	<b>1 044 K€</b>	7 899 K€	<b>7 899 K€</b>
3101 - Sites Hôtel de Ville / Puygarreau : aménagements	100 K€	<b>276 K€</b>	463 K€	<b>463 K€</b>
3201 - Budgets Participatifs	800 K€	<b>800 K€</b>	7 410 K€	<b>7 410 K€</b>
3300 - Soutien aux associations - Investissement courant	286 K€	<b>336 K€</b>	1 308 K€	<b>1 245 K€</b>
3400 - Cimetière - Investissement courant	0 K€	<b>30 K€</b>	80 K€	<b>120 K€</b>
3401 - Nouveau cimetière	0 K€	<b>50 K€</b>	1 000 K€	<b>1 000 K€</b>
26 - Prises de participation SPL / SEP	0 K€	<b>0 K€</b>	1 536 K€	<b>1 536 K€</b>
<b>TOTAL</b>	<b>3 502 K€</b>	<b>4 450 K€</b>	<b>35 292 K€</b>	<b>36 151 K€</b>

## Les recettes d'investissement

Au BP 2024, les recettes d'investissement affectées au pôle "Agir pour une confiance renouvelée en la démocratie et la participation citoyenne" s'élèvent à 0,2 M€ :

RECETTES	BP 2024
3100 - PATRIMOINE ET IMMOBILIER - Investissement courant	243 K€
<b>TOTAL</b>	<b>243 K€</b>

## Pôle Agir pour une Confiance renouvelée en la démocratie et la participation citoyenne : détails par actions politiques

Tranquillité publique, ville accueillante, participation citoyenne sont des engagements forts pour la Ville de Poitiers.

Dans une recherche transversale, et réaffirmée dans le cadre de la "priorité quartiers", de renforcement de la proximité de l'action municipale et des services publics au sens large, les actions mises en œuvre permettront de consolider et renforcer la confiance de l'ensemble des citoyens envers les institutions et d'accroître leur pouvoir d'agir.

### Citoyenneté

Plusieurs dispositifs majeurs concourant à la participation des citoyens aux politiques publiques seront mis en œuvre en 2024.

#### **Assemblée Citoyenne et Populaire**

**L'Assemblée citoyenne et populaire** est une instance participative qui vise à redonner confiance en la politique en renforçant la possibilité pour les citoyennes et citoyens de concourir aux politiques municipales. L'aboutissement du premier cycle de l'Assemblée est l'occasion d'en dresser un premier bilan, tout en inscrivant la suite des décisions prises dans le document structurant de l'action municipale qu'est le budget.

Le premier cycle de travail réalisé entre avril 2022 et octobre 2023, a permis de tester les principes de fonctionnement, préalablement élaborés par un groupe de travail constitué d'élus municipaux, d'habitants, et d'agents pour cadrer cette expérimentation du travail associé et adoptés par le Conseil municipal en octobre 2022. La première Assemblée citoyenne et populaire a démarré avec un appel à projets en avril et mai 2022. 62 sujets ont été proposés via la plateforme Jeparticipe-poitiers.fr ou déposés dans des urnes installées dans les mairies de quartiers et des maisons de quartier. Une première journée d'Assemblée a été organisée en octobre 2022 pour que l'Assemblée choisisse son sujet de travail. Après débat, 167 votants en version électronique puis 83 personnes en présentiel ont choisi d'aborder le sujet : **Comment lutter contre les incivilités dans l'espace public ?** ».

Un des enjeux de l'Assemblée citoyenne et populaire étant de favoriser la participation de personnes diversifiées et éloignées de la vie municipale, un processus de recrutement d'habitantes et habitants par tirage au sort (300 adresses) puis 21 soirées de porte-à-porte a permis de mobiliser 134 volontaires qui s'engageaient à participer aux 3 journées organisées entre mars et octobre 2023. Leur participation n'a pas atteint le niveau escompté. Dès la première journée, seules 40 personnes étaient présentes et 25 ont participé à la dernière journée, le 14 octobre 2023. Certaines personnes tirées au sort avaient accepté de s'engager davantage, dans des groupes de travail préparatoires des journées d'Assemblée. Malgré les 13 soirées supplémentaires, et avec un appel à nouveaux volontaires en juin 2023, ce groupe (groupe de proposition) est resté impliqué et enthousiaste jusqu'à la fin.

Au-delà des personnes recrutées par tirage au sort, les journées d'Assemblée citoyenne et populaire étaient ouvertes à toutes les citoyennes et citoyens de Poitiers, sans condition d'âge, ni de nationalité. 437 citoyens autres que les agents et élus ont participé, soit une moyenne de 109 personnes par assemblée. Sur la base d'informations déclaratives, la répartition par genre et quartier est proche de la population totale de Poitiers. Observant les catégories socio-professionnelles, on déplore, comme dans nombre de démarches participatives, une sous-représentation des étudiants et une sur-représentation des cadres et professions intellectuelles supérieures. Quant au défi de mobiliser des personnes peu impliquées dans la vie municipale, les participants étaient des citoyens intéressés par la chose publique puisqu'ils participent aux élections plus que la moyenne des habitants de Poitiers. Cependant, ils ne sont pas forcément plus engagés dans les associations, ni ne participent beaucoup à des concertations ou des réunions publiques. Si l'on peut considérer que la mobilisation est faible au regard de la population totale, la qualité de la participation est encourageante pour un exercice de co-décision sans précédent et dans le contexte actuel de crise démocratique (à noter que la participation d'élus a été constante, tant lors des journées d'Assemblée que sur le groupe de proposition et le comité méthodologique).

Les trois journées ouvertes au public, articulant des temps d'information, des débats, des interventions d'experts et des cessions de vote, constituaient les trois temps forts du processus de co-construction d'un projet pour répondre au défi de la lutte contre les incivilités dans l'espace public : une journée en mars 2023 pour défricher et cadrer le sujet, une deuxième journée en juin pour envisager des pistes d'action et une dernière journée, en octobre 2023 pour choisir un plan d'actions.

Lors de l'ultime journée de travail, le 14 octobre 2023, l'Assemblée citoyenne et populaire de Poitiers a voté pour deux actions pour lutter contre les incivilités dans l'espace public :

- **Elaborer un guide d'aménagement pour l'égalité dans l'espace public**
- **Diversifier les fonctions des équipements publics**

Il s'agit, pour ces deux propositions, de **partir du postulat que les incivilités naissent, et ne peuvent être réglées, sans un aménagement de l'espace public inclusif, et des équipements publics plus ouverts aux besoins réels de la population**. A noter que de nombreuses réflexions et propositions de l'Assemblée Citoyenne et Populaire nourrissent les actions à venir de la municipalité, en particulier autour de l'attention à apporter au mobilier urbain.

Le guide d'aménagement, à destination de la Ville en tant que maître d'œuvre, posera les principes applicables à tous les futurs projets d'aménagements afin que les espaces créés ou réaménagés respectent et favorisent l'égalité et l'hospitalité. En effet, un espace égalitaire et accueillant favorise la présence de plus de personnes qui constituent des « témoins » des actes des autres personnes et contribuent implicitement à réduire les incivilités.

La mise en œuvre envisagée par l'Assemblée citoyenne et populaire prévoit la création d'un groupe de pilotage composé d'élus, d'habitants et de services de la collectivité. Elle démarrera avec à la fois un cadrage théorique, avec l'appui d'experts, et la mise en œuvre d'un espace-test : le réaménagement du Square de la Citoyenneté, à Saint Eloi, opération financée par le Fonds d'Initiatives pour les quartiers (FIQ). Cet espace public concentre en effet de nombreuses tensions autour d'incivilités du quotidien, et d'occupations de l'espace public génératrices d'insécurité. De plus, les demandes des habitants comme des partenaires (bailleurs, Police Nationale, maison de quartier...) sont nombreuses et récurrentes au sujet de l'aménagement de cette place. Il s'agit donc de traiter, par le réaménagement d'un espace public, des problématiques lourdes d'appropriation de l'espace public, en documentant les leviers et conditions de réussite au fil du projet...

Au regard de cette phase d'expérimentation et d'évaluation, les principes seront ajustés et compilés au sein d'un guide qui sera ensuite diffusé au sein des services de la collectivité (communication et formation). Une enveloppe de 32 k€ en fonctionnement, hors dépenses de communication et de 500 k€ euros en investissement sont prévus pour l'année 2024 et 2025.

La seconde idée, celle de **diversifier les fonctions des équipements publics**, est née du constat selon lequel certaines incivilités peuvent être liées au manque d'accès à des équipements pour s'abriter, répondre à des besoins physiologiques élémentaires, ne pas être seul et se brancher sur internet ou/et à l'électricité. Concrètement, il est envisagé de recenser les équipements disponibles (toilettes, douche, prise électrique, espace calme, consigne pour mettre en sécurité des effets personnels, ...) et leurs contraintes (horaires, accès, qui accueille ? ...). Puis, dans un dialogue à la fois avec les structures qui accompagnent les publics vulnérables visés - qui permettront de mieux identifier les besoins - et les professionnels qui gèrent et utilisent les établissements, le projet vise à ouvrir l'accès à certains équipements publics. L'action, telle que portée par l'Assemblée citoyenne et populaire, ne prévoit pas de travaux d'aménagement spécifiques. Les enjeux principaux seront de faire connaître les nouvelles possibilités d'accueil aux publics visés et d'assurer le bon fonctionnement de ce dispositif en privilégiant un accompagnement humain. Une enveloppe de fonctionnement de 49 k€ est prévue de 2024 à 2026 pour l'accompagnement-médiation des publics, la formation des professionnels et la communication.

A noter que la reconduction d'un accompagnement externe pour l'animation de l'Assemblée Citoyenne et Populaire – Cycle 2 est également prévue au budget.

## **Budgets participatifs**

Depuis 2020, les Budgets participatifs sont dotés d'une enveloppe de 800 k€ annuels. Il est constaté, depuis plusieurs exercices, la difficulté à exécuter les dépenses correspondant aux projets retenus dans des délais satisfaisants. Il reste ainsi en 2024, 7 projets de 2021 et 19 projets de 2022 à solder en plus des projets 2023. Au total, l'objectif est de solder 70 projets sur 2024.



Il est donc proposé de consacrer l'année 2024 à la finalisation de la mise en œuvre des projets en cours depuis les derniers exercices. A ce titre, il est inscrit 800 k€ au BP 2024.

Par ailleurs, le premier semestre 2024 sera consacré au travail sur l'évolution concertée du dispositif de Budgets participatifs. Elle se déroulera en format "travail associé avec les élus, les services et les habitants". Elle comprendra deux temps de travail programmés les samedis 3 février et 23 mars. Au-delà des élus et des services de la collectivité, les deux sessions de travail se veulent ouvertes à toutes celles et tous ceux qui ont envie de contribuer aux Budget participatifs. L'ensemble des porteurs de projets des 3 dernières années sera invité à participer ainsi que des membres des 10 comités et conseils de quartier et des conseils citoyens.

La méthodologie et le calendrier seront les suivants :

- ✓ 1ère réunion de travail début février dont l'objectif sera : partage évaluation/bilan des BP ; construction des scénarios/ travail d'idéation autour des 3 dimensions : l'enveloppe budgétaire, la gouvernance, les projets.
- ✓ 2ème réunion de travail fin mars dont l'objectif sera la recherche de convergence vers un scénario, dont les services auront étudié la faisabilité.
- ✓ 3ème réunion sur le scénario retenu.

Le livrable sera l'écriture du nouveau dispositif. **L'objectif est d'engager le nouveau dispositif en septembre 2024**, ce qui nécessitera un travail de communication en amont.

### Administration générale (pôle 3)

Cette politique publique comprend des actions, telles que les vœux protocolaires, la mise en place des vœux seniors, et les dépenses correspondantes aux frais de réceptions et l'événementiel lié au mécénat.

### Ville accueillante (interventions sociales autres)

Cette politique publique porte exclusivement sur le soutien de la Ville de Poitiers à l'accueil des migrants et des réfugiés. 118 k€ sont consacrés à la politique municipale d'hospitalité permettant le logement de familles sans titre ayant des enfants scolarisés dans les écoles et apportant un soutien aux associations qui œuvrent pour l'accès aux droits et l'apprentissage du français. La signature d'un second Contrat territorial pour l'accueil et l'intégration (CTAI) entre la Ville et l'État le 20 octobre 2023 pour une durée de trois ans, prolonge la politique municipale d'hospitalité. 125 k€ sont affectés aux actions en faveur des réfugiés bénéficiant de la protection internationale et 60 k€ le sont aux actions en faveur des primo-arrivants conduites par le Toit du Monde. L'Etat finance le CTAI à hauteur de 210 k€.

### Tranquillité publique

La police municipale poursuit la mise en œuvre de la réorganisation votée en 2022. Dans cette feuille de route, il s'agit de conforter et spécialiser davantage les missions de la police de proximité, avec notamment la mise sur pied de brigades spécialisées, conduisant notamment à la création d'une brigade cynophile. Ainsi, des moyens correspondants seront affectés à cette nouvelle organisation, notamment liée à l'accueil des deux chiens, et à l'équipement pour les motards et cyclistes. Il est

ainsi prévu l'acquisition d'un vélo électrique et l'aménagement de véhicules (accueil de chiens) pour un coût estimatif de 30 k€.

Mesure importante de la "priorité quartiers", la Ville de Poitiers initiera, pour la première fois, en 2024, sa **participation forte à la mise en place d'un service de médiation sociale à l'échelle du territoire**. Entourée de nombreux partenaires, Grand Poitiers, Ekidom, Vitalis notamment, il s'agit de sécuriser et renforcer le dispositif de médiation sociale dans les quartiers, mesure indispensable au "bien vivre ensemble" et répondant aussi aux enjeux de lutte contre les incivilités du quotidien. L'année 2024 sera majoritairement consacrée à la structuration de ce nouveau service, avec pour objectif un démarrage sur le dernier trimestre 2024. 40 k€ sont consacrés à cette nouvelle politique en 2024, et à terme, une enveloppe de 100 k€ annuels sera débloquée.

## Agir pour le Développement local et le rayonnement du territoire - Pôle 4 : vision globale

Economie de proximité, sport, culture, patrimoine... Autant de secteurs, soutenus par des politiques publiques, qui contribuent au dynamisme et au rayonnement de notre territoire.

BP 2024 - Développement local et rayonnement territoire		
	Dépenses	Recettes
Fonctionnement	11 741 K€	1 165 K€
Investissement	9 895 K€	2 564 K€
<b>TOTAL</b>	<b>21 636 K€</b>	<b>3 728 K€</b>

### Les dépenses de fonctionnement

Les dépenses de fonctionnement de ce pôle représentent 11,8 M€ au BP 2024 :

Politiques publiques	Dépenses		Variation BP 2023/2024	
	BP 2023 (en K€)	BP 2024 (en K€)	Evolution (en %)	Evolution (en K€)
Actions économiques	706 K€	847 K€	20%	141 K€
Autres actions de coop. Décentralisées	107 K€	163 K€	52%	55 K€
Culture	6 981 K€	7 503 K€	7%	522 K€
Enseignement formation - S. annexes	278 K€	312 K€	12%	34 K€
Evenements Manifestations	906 K€	778 K€	-14%	-129 K€
Sports	2 128 K€	2 139 K€	1%	11 K€
<b>Total général</b>	<b>11 107 K€</b>	<b>11 741 K€</b>	<b>6%</b>	<b>634 K€</b>

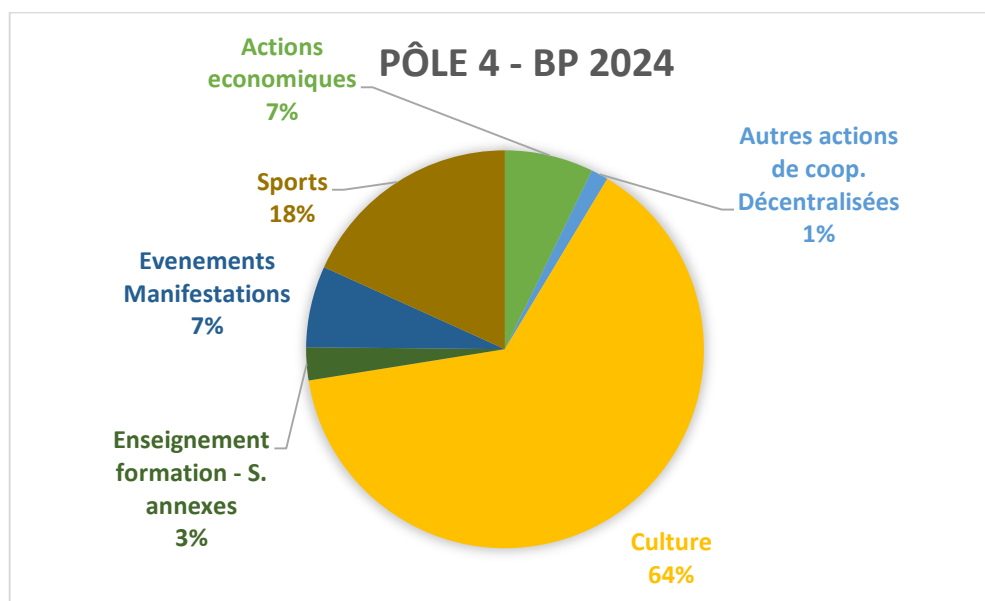

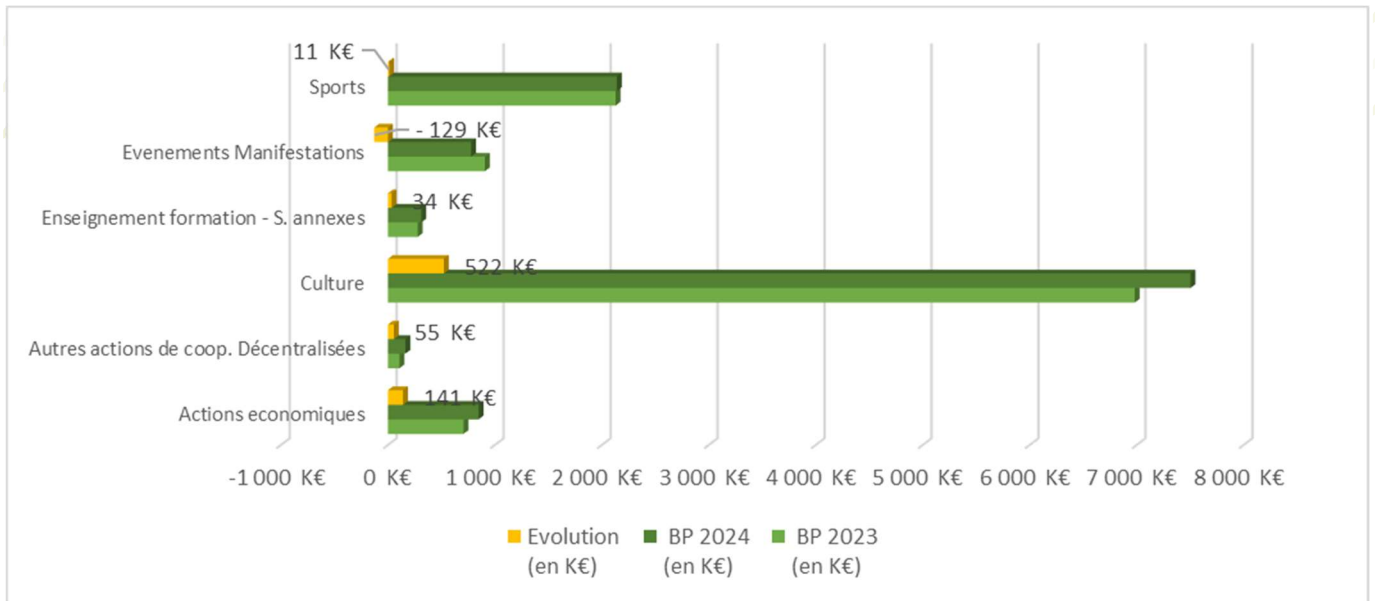

### Les recettes de fonctionnement

Les recettes de fonctionnement de ce pôle représentent 1,2 M€ au BP 2024 :

Politiques publiques	Recettes		Variation BP 2023/2024	
	BP 2023 (en K€)	BP 2024 (en K€)	Evolution (en %)	Evolution (en K€)
Actions économiques	454 K€	468 K€	3%	14 K€
Autres actions de coop. Décentralisées	0 K€	45 K€		45 K€
Culture	321 K€	482 K€	50%	161 K€
Enseignement formation -	1 K€	1 K€	4%	0 K€
Evenements Manifestations	45 K€	48 K€	7%	3 K€
Sports	124 K€	120 K€	-3%	-3 K€
<b>Total général</b>	<b>945 K€</b>	<b>1 165 K€</b>	<b>23%</b>	<b>220 K€</b>

### Les dépenses d'investissement

Au BP 2024, les dépenses d'investissement affectées au pôle Développement local et rayonnement du territoire s'élèvent à 9,9 M€ :

DEPENSES	Voté 2024 décembre 2023	BP 2024	Voté 2022-2030 décembre 2023	2022 - 2030 BP 2024
4001 - Quartier du Palais	1 625 K€	<b>1 600 K€</b>	18 290 K€	<b>18 290 K€</b>
4101 - Quartier de la Gare : caserne, espaces publics et renaturation de la Boivre	2 800 K€	<b>5 456 K€</b>	11 000 K€	<b>14 500 K€</b>
4200 - Culture - Investissement courant	600 K€	<b>773 K€</b>	6 909 K€	<b>6 847 K€</b>
4301 - Patrimoine historique : investissement courant	224 K€	<b>474 K€</b>	2 072 K€	<b>2 072 K€</b>
4302 - Réhabilitation Eglise Notre Dame	618 K€	<b>392 K€</b>	6 500 K€	<b>6 500 K€</b>
4400 - Développement économique - Investissement courant	0 K€	<b>80 K€</b>	218 K€	<b>368 K€</b>
4401 - Réhabilitation des halles du Marché Notre Dame	1 770 K€	<b>304 K€</b>	2 020 K€	<b>2 020 K€</b>
4402 - Projet Alimentaire Territorial	232 K€	<b>63 K€</b>	1 530 K€	<b>1 530 K€</b>
4403 - Tison : Travaux et aménagements île Jouteau	150 K€	<b>211 K€</b>	435 K€	<b>285 K€</b>
4500 - Aménagements des espaces publics - Investissement courant	502 K€	<b>337 K€</b>	3 853 K€	<b>3 706 K€</b>
4600 - Jeunesse et sports - Investissement courant	150 K€	<b>197 K€</b>	1 080 K€	<b>1 067 K€</b>
4601 - Clubhouse Jean Luc Gaboreau : création	0 K€	<b>9 K€</b>	308 K€	<b>308 K€</b>
<b>TOTAL</b>	<b>8 672 K€</b>	<b>9 895 K€</b>	<b>54 215 K€</b>	<b>57 494 K€</b>

## Les recettes d'investissement

Au BP 2024, les dépenses d'investissement affectées au pôle Développement local et rayonnement du territoire s'élèvent à 2,6 M€ :

RECETTES	BP 2024
4001 - Quartier du Palais	<b>1 646 K€</b>
4101 - Quartier de la Gare : caserne, espaces publics et renaturation de la Boivre	<b>645 K€</b>
4200 - Culture - Investissement courant	<b>140 K€</b>
4500 - Aménagements des espaces publics - Investissement courant	<b>90 K€</b>
4600 - Jeunesse et sports - Investissement courant	<b>42 K€</b>
<b>TOTAL</b>	<b>2 564 K€</b>

## Pôle Agir pour le Développement local et le rayonnement du territoire : détails par actions politiques

### Actions économiques

La Ville de Poitiers soutient le dynamisme et le développement du tissu économique local au service de l'emploi et de l'ensemble des poitevines et des poitevins, en accompagnant les projets et les expérimentations, avec notamment :

- le soutien aux commerçants dans les quartiers et le centre-ville (animation, dynamique commerciale, partenariats, ...)
- des expérimentations pour encourager l'émergence de nouvelles filières (économie locale, économie circulaire, dynamique Jeu...)
- des projets d'embellissement et de réaménagement urbain (quartier gare, Halles de Notre Dame, auberge de jeunesse...)

Afin de réaffirmer cette priorité en 2024, l'enveloppe de subventions est en augmentation (130 k€ au total).

Parce que la vitalité commerciale est déterminante pour le développement et le rayonnement de la Ville de Poitiers, mais aussi pour la vie des quartiers, une attention particulière est portée aux commerces, qu'ils soient sédentaires ou non sédentaires, en centre-ville ou dans les quartiers. Animations de Noël, événementiels toute l'année répartis partout dans la ville, extension des terrasses, rénovation urbaine... sont autant d'éléments qui concourent à faire vivre la ville et au dynamisme commercial.

La Ville poursuivra son action vers une meilleure performance des associations de commerçants, l'objectif étant d'accompagner les projets au service de tous. La Ville continuera également à accompagner les commerçants non sédentaires sur les différents marchés en soutenant des actions destinées à valoriser le terroir local lien avec le Plan Alimentaire Territorial, notamment avec des actions comme la mise à disposition de bancs non utilisés ponctuellement au sein des Halles du Marché. Concernant le PAT, il est prévu 63 k€ pour des acquisitions de matériel, des acquisitions foncières...

## Expérimenter pour encourager les nouvelles filières

De nombreuses actions et expérimentations lancées en 2023 vont se poursuivre en 2024 avec, par exemple, la boutique éphémère du centre-ville et de nouveaux locaux dans les quartiers. Seront également soutenus les projets d'économie sociale et solidaire comme Territoire Zéro Chômeur Longue Durée (40 k€) pour soutenir le développement d'emplois durables et non délocalisables, en direction des publics les plus fragiles. L'émergence de projets économiques innovants en réinvestissant des espaces publics moins dotés d'activités ainsi que la co-construction de nouvelles filières d'économie circulaire et de cyclo-logistique font également partie des objectifs pour l'année à venir.

La dynamique Jeu avec l'ensemble des partenaires a déjà permis la mise en place d'actions communes sur le territoire. En 2024, un budget alloué de 45 k€ va permettre de nouvelles actions pour le développement d'un accompagnement des acteurs du jeu et des porteurs de projets. Ainsi, l'année 2024 concrétisera la première manifestation grand public lors du passage de la flamme olympique qui aura lieu lors de la Journée mondiale du jeu. De même, en lien avec les acteurs, des animations seront proposées pendant les vacances scolaires.

## Embellissement et réaménagement

En 2024, une co-construction pour le réaménagement des Halles du marché Notre-Dame avec les commerçants concernés sera réalisée sur la base des premières études faites en 2023. L'auberge de Jeunesse bénéficiera en 2024 de travaux d'embellissement, avec le soutien de la Ville. Enfin, les travaux débiteront à la Caserne, dans le quartier de la gare, et participeront également à cette dynamique.

## Autres actions de coopération décentralisées

La Ville de Poitiers a défini les axes prioritaires de ses coopérations internationales :

- Poitiers Europe avec le label ville européenne
- Enrichir et faire évoluer nos actions avec nos villes partenaires
- Valoriser les mobilités responsables des jeunes

L'année 2024 poursuivra la concrétisation de l'ensemble des actions lancées avec un budget global de 163 k€. En particulier, on trouve le développement d'actions avec l'ensemble des partenaires autour de l'Europe, des échanges de bonnes pratiques avec Marbourg autour de la culture et de la formation, le partenariat avec l'université de Poitiers pour le Défi Mobilité Europe effectif en 2023 pour Pavie et la mise en place de réunions des acteurs locaux et régionaux coopérant avec le Tchad. A la suite de la signature de la convention pluriannuelle avec Initiative Développement, l'augmentation budgétaire de 2024 est en partie liée à l'obtention d'un cofinancement de la Délégation pour l'action extérieure des collectivités territoriales (DAECT) pour le projet RESISTERRE de 45 k€, subvention qui sera reversée à l'association Initiative Développement. En 2024, plusieurs

animations événementielles grand public seront organisées pour célébrer les 30 ans d'ID et leurs 20 ans au Tchad.

Dans le cadre des actions avec les villes jumelles, l'évènement sportif et culturel organisé avec Marbourg aura lieu en 2024, et représente un montant de 8 k€.

Enfin, pour valoriser les mobilités responsables, 2024 sera marquée par le renforcement du Défi Mobilité, avec le partenariat consolidé de l'Université de Poitiers, la participation de Grand Poitiers et du réseau European Campus of City Universities (EC2U) pour un budget de 30 k€ réparti entre les différents partenaires.

## Culture

La Ville de Poitiers souhaite accompagner toujours plus de projets qui prennent notamment en compte les droits culturels, l'impact écologique, l'égalité femme-homme et la lutte contre les discriminations. Afin de réaffirmer cette priorité en 2024, l'enveloppe de subventions est en augmentation de + 0,2 M€ (2,24M € au total soit + 10 %), ce qui permettra d'accompagner de nouveaux projets et d'aider de façon plus importante des projets qui s'intensifient. A ce titre, la Ville de Poitiers va attribuer 177 k€ à Poitiers Jeunes pour la réalisation d'actions culturelles (Expressifs).

Le Palais rentre en 2024 dans une période de travaux : le curage et le désamiantage constituent la 1ère phase de travaux et permettront d'approfondir un peu plus la connaissance du monument. Le projet culturel sera concentré sur l'accueil d'une nouvelle exposition, au sein de la salle des pas perdus, consacrée aux chantiers du Palais d'hier à aujourd'hui, qui ouvrira en juin. La programmation sera fortement réduite compte-tenu des interventions très impactantes sur l'ensemble du bâtiment, et seule la salle des pas perdus demeurera accessible au public.

Parallèlement, l'équipe de l'Atelier Novembre poursuit sa mission de maîtrise d'œuvre pour la réhabilitation du Palais : durant le 1er semestre 2024, elle travaillera à la réalisation de l'Avant-Projet Définitif. La Ville de Poitiers confiera également à un prestataire extérieur une mission d'assistance à maîtrise d'ouvrage, afin de mobiliser un socle d'expertise sur la rédaction d'un modèle économique et d'un modèle de gouvernance pour le futur établissement.

La programmation 2024 des Musées de Poitiers vise à les rendre toujours plus attractifs et accessibles. Elle sera accompagnée d'une politique de médiation culturelle renouvelée et ambitieuse. Plusieurs événements marqueront les Musées de Poitiers en 2024 :

- La finalisation du renouvellement du parcours permanent consacré au Moyen-Âge ;
- Le retour de restauration de plusieurs œuvres de grand format ;
- En lien avec les Jeux Olympiques et le passage de la flamme à Poitiers, l'accueil d'une Archéocapsule (exposition clé-en-main itinérante proposée par l'INRAP) consacrée au sport.

L'année 2024 sera l'année des 50 ans du Musée Sainte-Croix : cet anniversaire sera célébré avec une programmation festive autour d'un axe fort que sont les femmes-artistes. En fin d'année, une exposition valorisera l'exceptionnelle donation d'œuvres d'artistes-femmes faite au Musée (plus de

400 œuvres et un fonds de dotation d'environ 140 k€) par Madame Dubreuil. La publication d'un ouvrage scientifique consacré à ces œuvres sera entièrement financée par ce fonds (30 k€).

D'avril à novembre 2024, le Miroir présentera sa troisième exposition sur le thème de la nature et du paysage. Tandis que la Micro-Folie, musée numérique, continuera de fonctionner toute l'année : outil de médiation et d'éducation artistique et culturelle dans ses murs, avec l'organisation d'animations, de mini stages, etc..., et hors les murs dans les écoles, en accueil périscolaire, dans les centres et accueils de loisirs et les maisons de quartiers, les EHPAD ...

La Ville de Poitiers poursuit sa politique de conservation et de restauration de son patrimoine protégé au titre des Monuments historiques. En 2024, ce sont 865 k€ qui seront consacrés essentiellement au projet de restauration de l'église Notre-Dame-la-Grande, à la phase 3 (façade occidentale) de la rénovation de l'église Saint-Jean-de-Montierneuf et aux travaux de sauvegarde et de sécurisation des vestiges de l'amphithéâtre romain. Le chantier de Notre-Dame sera accompagné d'actions de valorisation et médiation (exposition, film et visite virtuelle, visites de chantiers ...) pour un montant de 72 k€ (52 k€ en investissement et 20 k€ en fonctionnement).

Une importante opération de recherche de mécénat est mise en œuvre afin de compléter le financement de cette opération de rénovation.

## Sports

Le développement des activités sportives, riches d'un tissu associatif particulièrement dynamique, continue d'être fortement soutenu par la Ville de Poitiers, pour faire vivre les valeurs de santé, d'inclusion, d'éducation et de lien social. C'est pourquoi, l'enveloppe des subventions consacrées à la politique sportive (1 612 k€) est sanctuarisée en 2024. Plus précisément, elle progressera même de + 42 k€ de 2023 à 2024. Il s'agit de 35K€ pour l'OMS, ancienne subvention de mise à disposition de personnel qui bascule en subvention de fonctionnement et + 7K€ de subvention pour l'aéroclub de Poitiers (avion électrique). Globalement, les crédits affectés à des actions opérationnelles portées par la direction Sports s'élèvent à 1 799 k€ en 2024, en hausse de + 5 % par rapport à 2023. Facialement, la hausse de crédits n'est que de + 1% du fait d'économies sur des dépenses supports affectées à la politique Sports (factures d'énergie, informatique, maintenance...).

Le travail amorcé en 2021 avec les acteurs du sport pour élaborer de nouveaux critères d'attribution des subventions, visant à associer les clubs à des priorités partagées pour le territoire en lien avec leurs besoins et à renforcer la justesse de l'attribution des soutiens publics, a été finalisé avec les clubs. Ce nouveau dispositif, qui prend en compte l'éducation au sport et par le sport et qui soutient les actions citoyennes, d'inclusion ou d'animation du territoire, est désormais opérationnel. Ainsi, les critères liés à la politique tarifaire, à la pratique féminine, au handicap, aux actions d'animation et de formation prendront dorénavant une part plus conséquente dans l'attribution des subventions.

L'année 2024 permettra ainsi de maintenir l'accompagnement des clubs sportifs qui portent des actions d'éducation par le sport tout au long de l'année et favorisent l'épanouissement de chacune et de chacun.



Par ailleurs, le soutien à la mise en place d'animations visant à renforcer la visibilité du sport dans l'espace public et à la découverte de nouveaux sports sera conforté. Au-delà de la confirmation de l'engagement pour l'Urban Trail ou pour le festival Urban PB et les événements de basket-ball 3x3, des nouveautés en lien avec Paris 2024 seront proposées cette année et investiront des espaces publics comme le Palais, les différents quartiers prioritaires politique de la ville de Poitiers, ou le quartier de la gare, avec notamment les animations Terres de Jeux et Génération 2024, et la participation de la Ville à des actions portées par Grand Poitiers comme le Relais de la Flamme (25 mai 2024) et les Clubs 2024 (fan zone à Blossac).

En plus d'être un vecteur de lien social, le sport participe à l'animation du territoire à travers la promotion et le maintien de la pratique sportive dans les meilleures conditions possibles en termes d'accès, de proximité et d'encadrement. Une attention particulière est portée à la pratique du sport dans les quartiers prioritaires politique de la ville, la Ville de Poitiers soutenant par exemple l'embauche d'animateurs sportifs dans ces quartiers.

Par ailleurs, la Ville de Poitiers a engagé un travail avec l'appui des acteurs du sport pour lancer une campagne de sensibilisation sur les dérives du sports (violences sexuelles, bizutage, sexisme, racisme, dopage, etc.). Cette démarche, initiée en octobre 2023 avec la mise en place d'un ciné-débat autour des violences sexuelles en lien avec l'Office Municipal des Sports et l'association « Colosse aux pieds d'argile », se poursuivra sur l'année 2024.

Le parc de Tison : afin de compléter l'offre, une baignade aménagée a été ouverte au public le 1er juillet 2023. La baignade gratuite sera proposée au public à chaque période estivale permettant ainsi à toutes et tous de profiter d'un point de fraîcheur et de détente au bord du Clain. Afin de donner l'occasion au plus grand nombre de pouvoir utiliser le site, son amplitude d'ouverture et ses horaires seront étendus en 2024. Ce projet allie sport, nature et loisirs. La structure de la baignade est composée à 99 % de bois non traité et d'acier. Pour sa première année d'ouverture, ce nouveau lieu de baignade a accueilli au total 4 789 personnes pour l'été 2023 (2 739 en juillet et 2 050 en août).

Le skate-park à Rébeilleau : dans le cadre des budgets participatifs, a émergé le projet d'un nouvel équipement de sport de glisse urbaine outdoor et inter-quartiers. C'est dans le périmètre du stade Rébeilleau qu'a été ouvert cet espace de 1000 m<sup>2</sup> juste avant les vacances de Noël 2023. L'inauguration est envisagée au printemps 2024. Cet espace a vocation à accueillir la pratique des 4 sports de glisse que sont le skateboard, la trottinette, le roller et le BMX. Les intérêts de cet espace sont multiples. Il permettra en effet un accès gratuit à un espace de loisirs sportifs, véritable vecteur de lien social et permettant de développer des animations de culture urbaine. Cet espace, répondant à une forte demande de pratique de sport de glisse sera également accessible aux écoles et aux centres de loisirs.

Terrain synthétique et club house : la Ville de Poitiers a participé au financement d'un terrain synthétique au Complexe Sportif Michel AMAND (300 K€) afin d'accompagner et de développer la pratique de deux des trois clubs principaux du territoire : le Stade Poitevin Football Club (SPFC) et l'Association Sportive et Amicale des Couronneries (ASAC). Ce nouvel équipement sera plus adapté

aux périodes de sécheresse, qui menacent aujourd'hui la pratique, et qui, même hors périodes de restrictions, requièrent de fortes consommations d'eau pour l'entretien des terrains.

NPNRU, espace sportif et city stade : dans le cadre du projet de renouvellement urbain du quartier des Couronneries et pour remplacer l'actuel city stade qui sera impacté par la réhabilitation de l'école Andersen, la Ville de Poitiers souhaite créer, en 2024, un espace proposant une mixité des usages et des publics répondant à un besoin du quartier. Ainsi, il est envisagé d'intégrer un city stade dans un espace sportif alternatif au niveau des rues de la Clouère et de Nimègue.

Afin de répondre au mieux aux objectifs de mixité et d'inclusion et pour donner une cohérence à l'ensemble de l'espace, la Ville de Poitiers souhaite un city stade différent, moins fermé, plus intégré aux autres espaces qui l'entourent et possiblement adapté à des activités autres que des sports collectifs.

L'année 2024, sera marquée par le transfert de la piscine des Bois de Saint-Pierre de Grand Poitiers à Poitiers. Ce transfert aura pour effet d'augmenter significativement le niveau de dépenses de la Ville de Poitiers pour le sport. La Commission Locale d'Evaluation des Transferts de Charges (CLETC) a en effet évalué un coût net annuel de 180 k€ (une délibération d'approbation du rapport de CLETC est inscrite à l'ordre du jour du même conseil municipal).

### Evènements manifestations

La diminution de crédits affichée au BP 2024 sur cette ligne s'explique par la non-réalisation de la journée des associations cette année. La réappropriation des espaces publics se traduit notamment par une politique d'animation importante. A ce titre, c'est une cinquantaine d'événements populaires qui seront organisés tout au long de l'année 2024.

La programmation pluridisciplinaire et éclectique de Poitiers l'été se verra renouvelée avec des artistes locaux et des artistes nationaux. Jeudis de l'été, bals, festivités du 14 juillet, tête d'affiche, les occasions ne manqueront pas pour dynamiser la ville et ainsi créer des espaces de lien social dans tous les quartiers.

Fort du succès des festivités de Noël organisées en partenariat avec l'association Poitiers le centre et les forains, les grands principes seront reconduits en 2024 avec un budget de 90 k€ pour les animations et 260 k€ pour les illuminations.

Ce sera aussi la 3e édition d'une programmation de culture urbaine à l'occasion du festival 3x3. Fortes de leur succès, les animations musicales lors de l'accueil du public des matchs sportifs parrainés par la collectivité, sont reconduites.

# Budget Primitif 2024

Présentation synthétique



## Grands équilibres & principaux ratios financiers

La Ville de Poitiers a un budget principal et 2 budgets annexes : services funéraires et locations immobilières – bases de loisirs. Les éléments ci-dessous correspondent au budget principal, ce dernier regroupant l'immense majorité des enjeux financiers.

### Les grands équilibres du budget 2024

Comme toutes les collectivités, le budget de la Ville de Poitiers est partagé en 2 sections : une section regroupant les dépenses et les recettes de fonctionnement et une autre regroupant les dépenses et recettes d'investissement.

### Les recettes et dépenses de fonctionnement

FONCTIONNEMENT	BUDGET PRIMITIF 2022	BUDGET PRIMITIF 2023	BUDGET PRIMITIF 2024	VARIATION EN MONTANT (2024/2023)	VARIATION EN % (2024/2023)
Recettes réelles de fonctionnement	123 363 K€	128 186 K€	132 413 K€	4 227 K€	3,3%
Dépenses réelles de fonctionnement	112 347 K€	117 038 K€	121 583 K€	4 546 K€	3,9%
<b>Epargne Brute</b>	<b>11 016 K€</b>	<b>11 149 K€</b>	<b>10 830 K€</b>	<b>-319 K€</b>	<b>-2,9%</b>
Recettes d'ordre (opérations entre section)	6 413 K€	6 358 K€	6 358 K€	0 K€	0,0%
Dépenses d'ordre (opérations entre section)	18 329 K€	10 733 K€	9 740 K€	-993 K€	-9,3%
Excédent reporté	900 K€	2 171 K€	2 162 K€	-9 K€	-0,4%
<b>BUDGET TOTAL</b>	<b>130 676 K€</b>	<b>136 715 K€</b>	<b>140 932 K€</b>	<b>4 218 K€</b>	<b>3,1%</b>

Le budget 2024 s'équilibre à 140 932 k€ en fonctionnement. La variation des dépenses réelles est de + 3,9 % et de + 2,8 % hors masse salariale.

Les dépenses réelles au BP 2024 sont en hausse de + 4 546 k€, relatives aux augmentations de la masse salariale (+ 2 449 k€ soit + 6 %), de l'alimentation (+ 503 k€), des charges financières (+ 580 k€), ou encore au budget relatif à vacances pour toutes et tous (+ 107 k€). Les dépenses d'énergie sont estimées en diminution en 2024 (- 245 k€), après une hausse sans précédent en 2023. Après une forte augmentation en 2023, la subvention en 2024 au CCAS est stabilisée à son niveau de 2023.

Les recettes en évolution de + 3,3 % sont portées principalement par l'évolution de la fiscalité liée à la revalorisation des valeurs locatives des propriétés bâties de + 3,9 % et des dotations, notamment de la Dotation de Solidarité Urbaine (DSU). Le dynamisme de cette dernière est justifié par la situation de la ville de Poitiers, qui a une population dont le revenu moyen par habitant est faible, ainsi qu'une proportion importante de bénéficiaires d'APL, de logements sociaux, en comparaison des autres communes urbaines de France. Enfin, une hausse de + 2,6 % a été également appliquée sur les produits des services.

## Les recettes et dépenses d'investissement

INVESTISSEMENT	BUDGET PRIMITIF 2022	BUDGET PRIMITIF 2023	BUDGET PRIMITIF 2024	VARIATION EN MONTANT (2024/2023)	VARIATION EN % (2024/2023)
Recettes réelles d'investissement (hors emprunt)	25 307 K€	17 126 K€	27 190 K€	10 064 K€	59%
<i>Dont affectation excédent fonctionnement capitalisé</i>	13 101 K€	11 355 K€	16 469 K€	5 114 K€	45%
RAR en recettes (hors emprunt)	232 K€	3 173 K€	3 545 K€	372 K€	12%
Recettes d'ordre	21 629 K€	19 977 K€	19 649 K€	-328 K€	-2%
Dépenses réelles d'investissement (hors dette)	35 640 K€	36 942 K€	41 120 K€	4 178 K€	11%
<i>Dont travaux</i>	27 537 K€	29 641 K€	34 581 K€	4 940 K€	17%
Dépenses dette	9 870 K€	9 500 K€	19 850 K€	10 350 K€	109%
RAR en dépenses	100 K€	32 K€	1 K€	-31 K€	-96%
Dépenses d'ordre	9 713 K€	6 658 K€	6 658 K€	0 K€	0%
Emprunt	21 030 K€	20 352 K€	30 057 K€	9 705 K€	48%
<i>Dont emprunt reporté de N-1</i>	15 600 K€	2 500 K€	3 300 K€	800 K€	32%
<i>Dont emprunt crédits nouveaux</i>	5 430 K€	17 852 K€	26 757 K€	8 905 K€	50%
Déficit reporté	12 875 K€	7 496 K€	12 812 K€	5 317 K€	71%
<b>BUDGET TOTAL</b>	<b>68 198 K€</b>	<b>60 628 K€</b>	<b>80 441 K€</b>	<b>19 814 K€</b>	<b>33%</b>

Le budget d'investissement 2024 s'équilibre à 80 441 k€, soit une hausse de 19 814 k€ par rapport au BP 2023. Cette évolution nette est principalement liée à l'inscription de crédits budgétaires pour de la gestion active de la dette (+ 10 M€). Cette inscription en dépenses et en recettes (neutre budgétairement) permet de gérer la dette de la collectivité en réalisant des opérations de remboursements temporaires, selon la situation de trésorerie, afin de minimiser les frais financiers. Par ailleurs, la hausse de la section d'investissement s'explique par l'accélération de la Programmation Pluriannuelle des Investissements (PPI) soit + 4,9 M€ par rapport au BP 2023. Les subventions inscrites au BP correspondent à des avances, des acomptes ou des soldes de subventions déjà officialisées ou en cours d'officialisation. L'équilibre du budget est assuré par l'inscription, comme chaque année, d'un emprunt. Pour le BP 2024, cet emprunt global (avec prise en compte des reports et déduction faite des 10 M€ inscrits en dépenses/recettes pour la gestion de la dette) est stable par rapport à 2023.

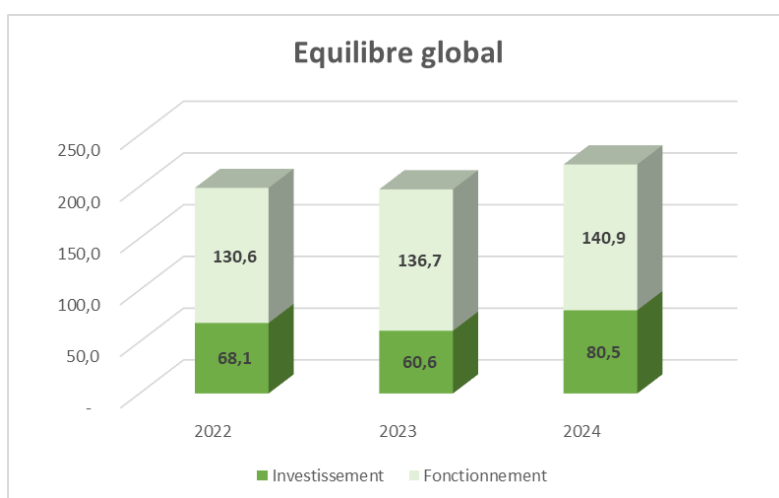

## Les principaux ratios financiers

La stratégie budgétaire de la Ville de Poitiers s'inscrit dans le cadre du suivi des principaux ratios financiers :

- **l'épargne brute** qui correspond à la différence entre les recettes réelles et les dépenses réelles de fonctionnement
- **la capacité de désendettement** qui est calculée en divisant l'encours de dette par l'épargne brute
- **la dette par habitant**

### L'épargne brute

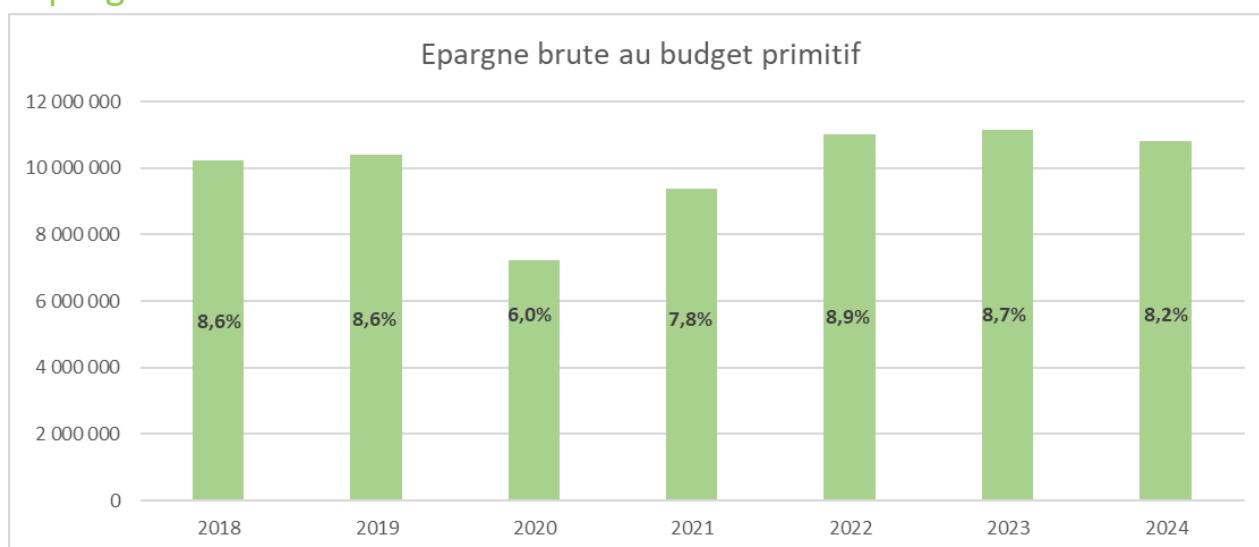

L'épargne brute au BP 2024 **est stable par rapport aux dernières années**. Les efforts collectifs de gestion dans un contexte inflationniste, ont permis de maîtriser l'épargne brute dans l'élaboration du BP 2024.

### La capacité de désendettement

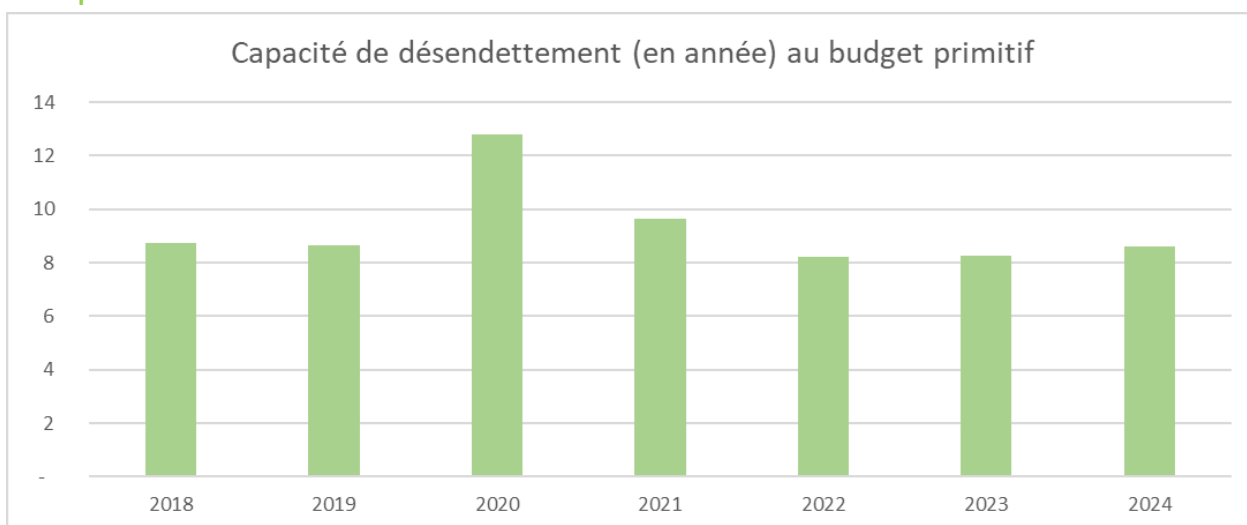

La capacité de désendettement correspond au stock de dette rapportée au montant de l'épargne brute. Au budget primitif 2024, elle est légèrement inférieure à 9 ans, **stable par rapport aux dernières années**.

## La dette par habitant

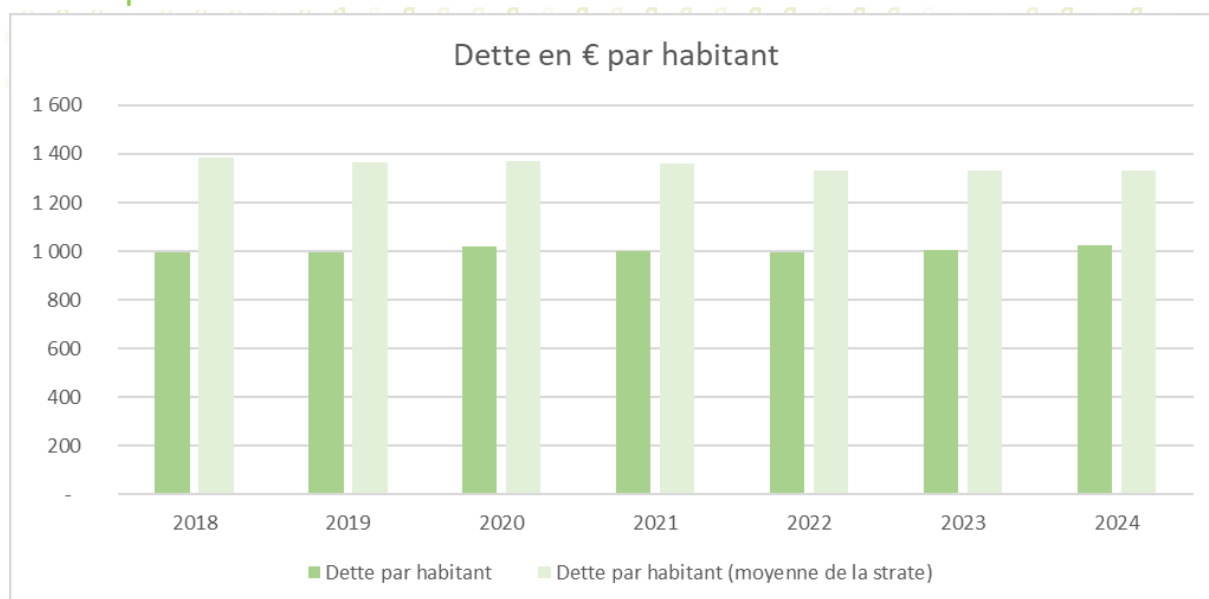

Au 1er janvier 2024, la dette s'élève à 1 025 € par habitant, soit un montant globalement stable par rapport aux années précédentes et **nettement inférieur à la moyenne de la strate** des collectivités de la ville de Poitiers (1 330 €).

**La situation budgétaire de la Ville de Poitiers est satisfaisante. Cette base saine permet d'aborder la construction du budget 2024 de manière sereine, avec les moyens nécessaires aux ambitions de l'équipe municipale, tout en stabilisant les taux d'impôts comme depuis le début du mandat.**

## Budget 2024 : présentation selon la nature des recettes et dépenses

La présente partie a pour vocation de présenter l'ensemble des recettes et des dépenses de la Ville de Poitiers, en fonctionnement comme en investissement, permettant ainsi d'avoir une vision complète du budget 2024. Toutefois, les recettes et les dépenses associées aux différentes politiques publiques de la Ville de Poitiers, seront détaillées lors de la présentation du budget par pôles.

### Les recettes de fonctionnement

Au BP 2024, l'ensemble des recettes réelles de fonctionnement s'élève à 132 M€, soit une hausse de + 3,3 % par rapport à 2023 :

NATURE RECETTES	BP 2023 (en K€)	BP 2024 (en K€)	Evolution (2024/2023) (en %)	Evolution (2024/2023) (en K€)
Impôts et taxes	78 563 K€	80 641 K€	2,6%	2 078 K€
Dotations et participations	35 028 K€	37 781 K€	7,9%	2 753 K€
Produits des services, du domaine et ventes diverses	13 605 K€	12 833 K€	-5,7%	-771 K€
Autres produits de gestion courante	701 K€	846 K€	20,7%	145 K€
Atténuations de charges	254 K€	306 K€	20,5%	52 K€
Produits exceptionnels	35 K€	5 K€	-85,8%	-30 K€
<b>TOTAL</b>	<b>128 186 K€</b>	<b>132 413 K€</b>	<b>3,3%</b>	<b>4 227 K€</b>

Au BP 2024, 61 % des recettes de fonctionnement sont relatifs aux impôts et taxes et 29% aux dotations et participations :

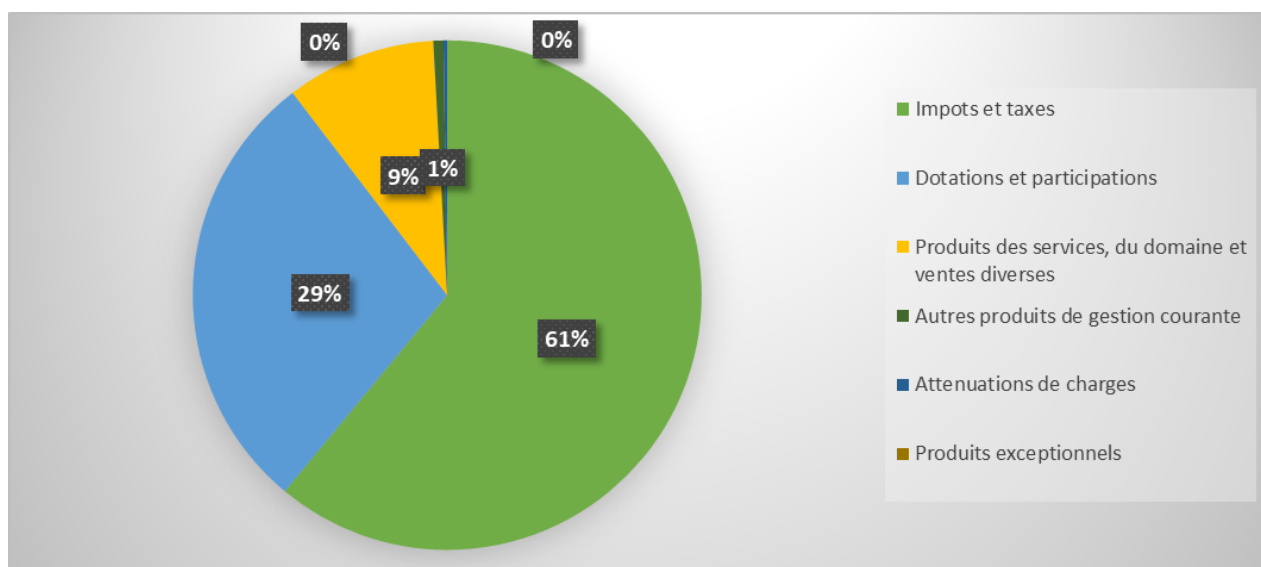



## Impôts et taxes

NATURE RECETTES	BP 2023 (en K€)	BP 2024 (en K€)	Evolution (en %)	Evolution (en K€)
Impôts directs locaux	70 400 K€	73 300 K€	4,1%	2 900 K€
<i>dont taxe foncière sur les propriétés bâties</i>	53 109 K€	55 090 K€	3,7%	1 981 K€
<i>dont taxe foncière sur les propriétés non bâties</i>	134 K€	139 K€	3,7%	5 K€
<i>dont taxe d'habitation sur les résidences secondaires</i>	1 588 K€	1 835 K€	15,5%	247 K€
<i>dont taxe d'habitation sur les logements vacants</i>	591 K€	680 K€	15,1%	89 K€
<i>dont Compensation coefficient correcteur</i>	14 978 K€	15 557 K€	3,9%	578 K€
Dotation de solidarité communautaire	135 K€	135 K€	0,0%	0 K€
Fonds de péréquation des ressources communales et intercommunales	1 175 K€	1 130 K€	-3,8%	-45 K€
Autres taxes	683 K€	808 K€	18,2%	125 K€
Taxes sur les pylones électriques	30 K€	34 K€	13,3%	4 K€
Taxes consommation finale électricité	1 500 K€	1 594 K€	6,3%	94 K€
Taxes locales publicité extérieure	640 K€	640 K€	0,0%	0 K€
Taxes additionnelles aux droits de mutation	4 000 K€	3 000 K€	-25,0%	-1 000 K€
<b>TOTAL</b>	<b>78 563 K€</b>	<b>80 641 K€</b>	<b>2,6%</b>	<b>2 078 K€</b>

Les recettes identifiées sous le vocable « impôts et taxes » s'élèvent à 80,6 M€ et représentent 61 % des recettes réelles de fonctionnement. L'ensemble de ce poste est en hausse de près de 3 % par rapport au BP 2023. Au sein de cette enveloppe, la Ville de Poitiers dispose d'un pouvoir limité au sens où une politique fiscale est possible sur seulement 45 % des recettes de fonctionnement. La Ville de Poitiers n'a aucune prise sur le fonds de péréquation des ressources communales et intercommunales (FPIC), les droits de mutation à titre onéreux (DMTO) ou encore la taxe communale sur la consommation finale d'électricité (TCCFE).

## Dotations et participations

NATURE RECETTES	BP 2023 (en K€)	BP 2024 (en K€)	Evolution (en %)	Evolution (en K€)
D.G.F	31 200 K€	32 540 K€	4,3%	1 340 K€
<i>dont Dotation forfaitaire</i>	15 500 K€	15 650 K€	1,0%	150 K€
<i>dont Dotation de solidarité urbaine</i>	11 600 K€	12 690 K€	9,4%	1 090 K€
<i>dont Dotation nationale de péréquation</i>	4 100 K€	4 200 K€	2,4%	100 K€
FCTVA	60 K€	60 K€	0,0%	0 K€
Dotation Générale de décentralisation	271 K€	271 K€	0,0%	0 K€
Participations Etat et collectivités	1 720 K€	2 345 K€	36,3%	625 K€
Dotations et compensations relatives à la TP et à l'...	1 776 K€	1 932 K€	8,8%	156 K€
Autres attributions, subventions, participations	0 K€	633 K€		633 K€
<b>TOTAL</b>	<b>35 028 K€</b>	<b>37 781 K€</b>	<b>8%</b>	<b>2 753 K€</b>

Les dotations et participations s'élèvent à 37,8 M€ et représentent 29 % des recettes réelles de fonctionnement. Elles sont en hausse de 8 % par rapport au BP 2023.

## Produits des services, du domaine et ventes diverses

NATURE RECETTES	BP 2023 (en K€)	BP 2024 (en K€)	Evolution (2024/2023) (en %)
Restauration scolaire (avec repas adultes)	1 822 K€	1 812 K€	-1%
Redevance de stationnement	1 043 K€	990 K€	-5%
Vente de repas au CCAS et M3Q	768 K€	796 K€	4%
Crèches et garderie	840 K€	858 K€	2%
Repas restauration administrative	302 K€	315 K€	4%
Forfait de post stationnement	226 K€	280 K€	24%
Vente de repas à Buxerolles	186 K€	215 K€	16%
Droits de stationnement et location sur la voie	133 K€	141 K€	6%
Cimetières et pompes funèbres	73 K€	60 K€	-18%
Musées	42 K€	43 K€	3%
Centres de loisirs	27 K€	63 K€	132%
Autres produits	15 K€	29 K€	86%
Remboursement de frais	1 459 K€	1 710 K€	17%
MAD Personnel facturé	6 668 K€	5 523 K€	-17%
<b>TOTAL</b>	<b>13 605 K€</b>	<b>12 833 K€</b>	<b>-6%</b>

Les recettes des produits des services s'élèvent à 12 833 k€ au BP 2024. Les produits des services regroupent des natures de recettes très diverses comme les recettes liées au personnel mis à disposition, les remboursements de frais ainsi que les recettes des différents services mis en œuvre par la Ville de Poitiers. Ces derniers verront leurs tarifs augmenter de 2,6% afin de suivre l'inflation prévisionnelle 2024 et les charges supplémentaires qui en découlent. A noter en 2024 une hausse des recettes de Forfait Post Stationnement (FPS) de + 54k€ du fait de l'intensification des contrôles qui est à corréliser avec la hausse des recettes de stationnement sur Voirie, +8 k€. De par l'extension de l'offre, les recettes des centres de loisirs et des colos apprenantes sont également à la hausse en 2024 (+ 36k€). Un ajustement des charges de personnel mis à disposition de Grand Poitiers dont les modalités de révision ont été actées sur la base de clés d'activité par collectivité, conduit à une baisse de remboursement (-1,1 M€).

## Autres produits de gestion courante

NATURE RECETTES	BP 2023 (en K€)	BP 2024 (en K€)	Evolution (en %)	Evolution (en K€)
Revenus des immeubles	200 K€	132 K€	-34%	-67 K€
Autres produits	501 K€	714 K€	42%	212 K€
<b>TOTAL</b>	<b>701 K€</b>	<b>846 K€</b>	<b>21%</b>	<b>145 K€</b>

La ville perçoit des loyers dans le cadre de location de bâtiments à des personnes de droit privé. Ils seront en baisse en 2024 du fait de locaux inutilisables depuis les émeutes de juin 2023 et également d'un local d'épicerie mis à disposition à titre gracieux à Cap Sud.

En plus des loyers, la Ville perçoit des remboursements de charges de structure de bâtiments dont elle est propriétaire. Les prévisions d'évolution de remboursement sont estimées sur la base de l'augmentation des fluides.

## Atténuations de charges

NATURE RECETTES	BP 2023 (en K€)	BP 2024 (en K€)	Evolution (en %)	Evolution (en K€)
Atténuation de charges	254 K€	306 K€	20%	52 K€
<b>TOTAL</b>	<b>254 K€</b>	<b>306 K€</b>	<b>20%</b>	<b>52 K€</b>

Les atténuations de charges concernent principalement les remboursements de salaire des agents en arrêt maladie. Il s'agit d'un ajustement par rapport à la réalité. Le montant est revu à la hausse pour s'adapter à l'évolution de l'absentéisme.

## Les dépenses de fonctionnement

Les dépenses de fonctionnement de la Ville de Poitiers, pour l'année 2024, s'élèvent à 121 583 k€, en augmentation de 4,5 M€, soit + 3,9 %.

NATURE DEPENSES	BP 2023 (en K€)	BP 2024 (en K€)	Evolution (2024/2023) (en %)	Evolution (2024/2023) (en K€)
Charges à caractère général	18 640 K€	20 073 K€	7,7%	1 433 K€
Charges de personnel	41 647 K€	44 096 K€	5,9%	2 449 K€
Atténuation de produits	25 709 K€	25 909 K€	0,8%	200 K€
Autres charges de gestion courante	27 945 K€	28 850 K€	3,2%	905 K€
Charges financières	1 800 K€	2 380 K€	32,2%	580 K€
Charges exceptionnelles	42 K€	20 K€	-52,7%	-22 K€
Dotations aux amortissements et provisions	255 K€	255 K€	0,0%	0 K€
Dépenses imprévues	1 000 K€	0 K€	-100,0%	-1 000 K€
<b>TOTAL</b>	<b>117 038 K€</b>	<b>121 583 K€</b>	<b>3,9%</b>	<b>4 546 K€</b>

Les charges de personnel représentent 36 % des dépenses réelles de fonctionnement alors que les charges de gestion courantes sont de 24 % et les charges à caractère général de 17%.

## Charges de personnel & chantiers liés aux Ressources Humaines

Nature dépenses	BP 2023 (en K€)	BP 2024 (en K€)	Evolution (en K€)	Evolution (en %)
Masse salariale	41 026 K€	43 291 K€	2 265 K€	5,5%
Refacturation Masse salariale	614 K€	799 K€	185 K€	30,1%
Autres dépenses	6 K€	6 K€	0 K€	0,0%
<b>TOTAL</b>	<b>41 647 K€</b>	<b>44 096 K€</b>	<b>2 449 K€</b>	<b>5,9%</b>

### Masse salariale :

La masse salariale est fixée à 44 096 000 euros en 2024. L'évolution de la masse salariale (hors mesures nouvelles) représente + 3,4 %. Cette évolution sera marquée par différents facteurs externes à la collectivité :

Tout d'abord, l'effet « report » des décisions 2023 qui impacteront le budget 2024 en année pleine à hauteur de 268 k€ :

La hausse de 1,5% de la valeur du point d'indice au 1er juillet 2023,

La revalorisation du SMIC au 1er mai 2023 (2,2 %),

Les refontes de grille indiciaire en catégorie C et B au cours de l'année 2023,

La hausse de la participation employeur aux remboursements transport à hauteur de 75 % depuis le 1er septembre 2023 contre 50 % auparavant.

Ces mesures sont complétées dès le 1er janvier 2024 à hauteur de 762 k€ par :

L'attribution de 5 points d'indice majorés supplémentaires aux agents publics en application des mesures prises par le Gouvernement qui représentera pour 2024 un montant de 383 k€.

Le Glissement Vieillesse Technicité (GVT), qui correspond à la variation de la masse salariale à effectif constant par le biais des avancements d'échelons, des avancements de grades et des changements de cadres d'emplois représentant un montant de 194 k€.

L'évolution des cotisations patronales CNRACL (de 30,65% à 31,65%) pour un montant de 185 k€,

Ces mesures, certes nécessaires pour soutenir le pouvoir d'achat des agents publics ne sauraient à elles seules répondre à la problématique générale d'attractivité de la fonction publique. Dès lors, malgré les conséquences financières induites par les mesures susmentionnées, la Ville de Poitiers maintiendra une politique volontariste en faveur du personnel et actionnera différents leviers pour agir durablement sur l'attractivité de ces différents métiers.

Ainsi, les actions RH, se poursuivront et seront complétées par diverses nouvelles mesures à hauteur d'1 M€ :

Le second versement en 2024 de la prime pouvoir d'achat exceptionnelle. La collectivité a en effet fait le choix d'attribuer cette prime à son maximum légal, en deux versements, le premier en décembre 2023, le second en janvier 2024. L'attribution de cette prime pouvoir d'achat exceptionnelle représente un montant de 531,3 k€ (265,6 k€ en 2023 et 265,6 k€ en 2024). Cette prime concerne 1 068 agents de la collectivité (permanents et non permanents).

La collectivité propose une solution de prévoyance ouverte à tous les agents dont le coût de cotisation est partiellement pris en charge par l'employeur (15€/mois/agent jusqu'au 31 décembre 2023 puis 20€ à compter du 1er janvier 2024 sans conditions). L'évolution de cette participation représente un montant de 28 k€ pour 477 agents.

Une refonte de la politique indemnitaire de la collectivité : cette mesure prioritaire, complétée par différentes actions liées à l'amélioration durable des conditions de travail du personnel (des actions prioritaires seront déployées en particulier pour agir sur les vestiaires du personnel) viseront à valoriser la richesse des compétences exercées par les agents au service des habitants, citoyens, usagers du service public. Le développement des compétences et l'accompagnement des parcours professionnels seront à nouveau au cœur des actions menées au quotidien.

### Charges à caractère général

NATURE RECETTES	BP 2023 (en K€)	BP 2024 (en K€)	Evolution (en %)	Evolution (en K€)
Fonctionnement Courant	8 755 K€	9 956 K€	14%	1 201 K€
Fluides	3 815 K€	3 569 K€	-6%	-245 K€
Flux inter-budgets	3 180 K€	3 113 K€	-2%	-67 K€
Alimentation	2 745 K€	3 248 K€	18%	503 K€
Autres dépenses	146 K€	187 K€	29%	42 K€
<b>TOTAL</b>	<b>18 640 K€</b>	<b>20 073 K€</b>	<b>7,7%</b>	<b>1 433 K€</b>

Les charges à caractère général sont en augmentation de 7,7% soit +1 433 k€.

### Autres charges de gestion courantes (28 850 K€)

Les charges de gestion courantes sont composées des subventions versées, notamment au CCAS à hauteur de 13,6 M€ (dont 13,3 M€ de subvention d'équilibre), soit un maintien de la subvention versée en 2023. Les subventions aux maisons de quartiers sont de 5 443 k€ en hausse de + 169 k€ au BP 2024 et celles aux associations seront de plus de 6 066 k€ soit une hausse de 423k€.

Sont également retracées dans ce chapitre les indemnités et frais de formation des élus, ainsi que les pertes sur créances irrécouvrables. Des crédits d'un montant de 200 k€ sont réservés à d'éventuels besoins, pour faire face à des dépenses imprévues dans le contexte économique inflationniste.

### Atténuation de Produits (25 909 K€)

Ces atténuations de produits concernent :

- Les reversements d'attribution de compensation à Grand Poitiers Communauté urbaine pour 25,6 M€.
- Les dégrèvements sur la taxe d'habitation sur les logements vacants pour 350 K€.

### Charges financières (2 380 K€) :

Les frais financiers recouvrent les intérêts des prêts, les intérêts de la ligne de trésorerie ainsi que les intérêts courus non échus (ICNE). Pour 2024, l'ensemble des charges financières est estimé à 2 380 k€. Elles sont en augmentation de 280 k€ par rapport aux prévisions de 2023. Le contexte économique encore très incertain nécessite de mettre en place de mesures prudentielles par une inscription de crédits supplémentaires de 300 k€. Au 31 décembre 2023, 72 % du stock de dette étaient attachés à un taux fixe. En conséquence, le stock de dette est relativement préservé du bouleversement du marché bancaire de ces dernières années. Malgré cette protection, 50 % des frais financiers budgétés sont liés aux taux variables.

### Dotations aux provisions (255 K€)

Ces sommes correspondent à la constitution de provisions pour les impayés, notamment des activités périscolaires. Chaque année, un montant est inscrit pour faire face à des situations difficiles. Le montant 2023 a été reconduit.

### Charges exceptionnelles (19.8 k€)

Ces dépenses correspondent aux montants inscrits sur les titres annulés sur exercices antérieurs.

## Les recettes d'investissement

Au BP 2024, l'ensemble des nouvelles recettes réelles d'investissement (hors restes à réaliser) s'élève à 54 M€, en hausse de 54 % par rapport à 2023. De plus, 6 M€ de recettes de 2024 sont inscrites en reste à réaliser en 2023 :

Nature recettes	BP 2023 (en K€)	BP 2024 (en K€)	Evolution (2024/2023) (en %)	Evolution (2024/2023) (en K€)
<b>Total des recettes d'équipement</b>	<b>21 649 K€</b>	<b>36 292 K€</b>	<b>68%</b>	<b>14 644 K€</b>
Subventions d'investissement	1 297 K€	5 712 K€	340%	4 414 K€
Immobilisations en cours	0 K€	524 K€		524 K€
Emprunts et dettes assimilées	20 352 K€	30 057 K€	48%	9 705 K€
<i>dont restes à réaliser</i>	<i>2 500 K€</i>	<i>3 300 K€</i>	<i>32%</i>	<i>800 K€</i>
<b>Total des recettes financières</b>	<b>18 892 K€</b>	<b>24 390 K€</b>	<b>29%</b>	<b>5 498 K€</b>
Dotations, fonds divers et réserves	1 750 K€	2 550 K€	46%	800 K€
Excédents de fonctionnement capitalisés	11 355 K€	16 469 K€	45%	5 114 K€
Autres immobilisations financières	2 247 K€	1 625 K€	-28%	-622 K€
<i>dont restes à réaliser</i>	<i>107 K€</i>	<i>99 K€</i>	<i>-8%</i>	<i>-9 K€</i>
Produits des cessions d'immobilisation	3 541 K€	3 746 K€	6%	205 K€
<i>dont restes à réaliser</i>	<i>3 066 K€</i>	<i>3 446 K€</i>	<i>12%</i>	<i>380 K€</i>
<b>Total des opérations pour compte de tiers</b>	<b>110 K€</b>	<b>110 K€</b>	<b>0%</b>	<b>0 K€</b>
Opérations pour compte de tiers	110 K€	110 K€	0%	0 K€
<b>TOTAL</b>	<b>40 651 K€</b>	<b>60 792 K€</b>	<b>50%</b>	<b>20 141 K€</b>
<b>TOTAL (hors restes à réaliser)</b>	<b>34 978 K€</b>	<b>53 947 K€</b>	<b>54%</b>	<b>18 970 K€</b>

Sont présentées ci-après l'ensemble des recettes d'investissement selon leur nature. L'ensemble des recettes réelles d'investissement s'élève à 61 M€ avec l'intégration des restes à réaliser.

Nature recettes	BP 2023 (en K€)	BP 2024 (en K€)	Evolution (2024/2023) (en %)	Evolution (2024/2023) (en K€)
<b>Total des recettes d'équipement</b>	<b>21 649 K€</b>	<b>36 292 K€</b>	<b>68%</b>	<b>14 644 K€</b>
<b>Total des recettes financières</b>	<b>18 892 K€</b>	<b>24 390 K€</b>	<b>29%</b>	<b>5 498 K€</b>
<b>Total des opérations pour compte de tiers</b>	<b>110 K€</b>	<b>110 K€</b>	<b>0%</b>	<b>0 K€</b>
<b>TOTAL</b>	<b>40 651 K€</b>	<b>60 792 K€</b>	<b>50%</b>	<b>20 141 K€</b>

Ces recettes sont comptablement réparties au sein de trois grandes catégories : les recettes d'équipement, les recettes financières et les opérations pour compte de tiers.

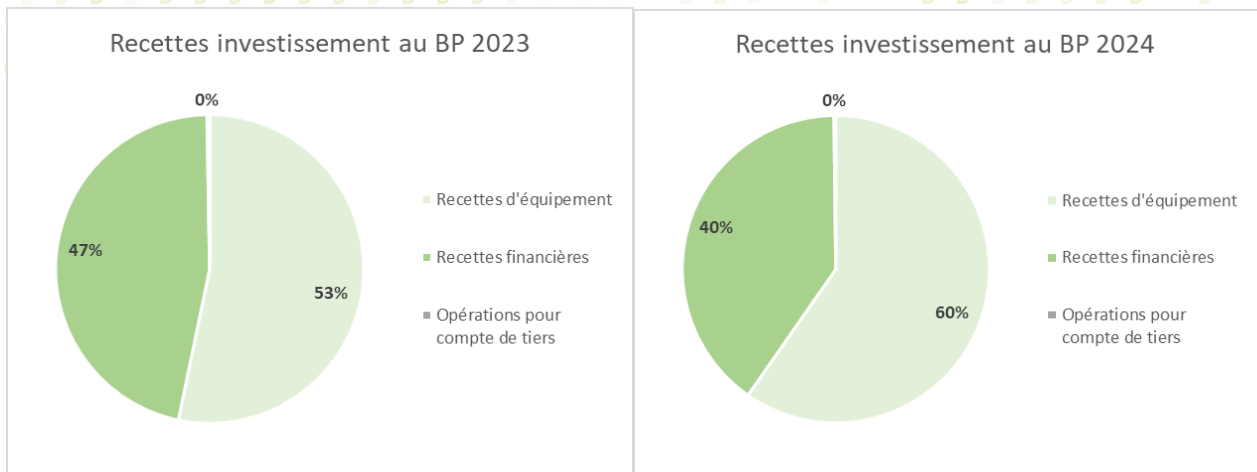

## Les recettes d'équipement (36 292 K€)

### Emprunts et dettes assimilées (30 057 K€ dont 3 300 K€ de reste à réaliser)

Nature recettes	BP 2023 (en K€)	BP 2024 (en K€)	Evolution (2024/2023) (en %)	Evolution (2024/2023) (en K€)
Emprunts et dettes assimilées	20 352 K€	30 057 K€	48%	9 705 K€
<i>dont restes à réaliser</i>	2 500 K€	3 300 K€	32%	800 K€

L'année 2024 se caractérise notamment par l'inscription de 10 M€ de crédits, pour des opportunités de gestion active de la dette visant à diminuer les frais financiers.

### Les subventions d'investissement (5 712 K€)

Nature recettes	BP 2023 (en K€)	BP 2024 (en K€)	EVOLUTION (en %)	EVOLUTION (en K€)
Subventions d'investissement	1 297 K€	5 712 K€	340%	4 414 K€

Au BP 2024, 5 712 K€ de subvention sont inscrites, en forte hausse par rapport à 2023. Ces recettes font l'objet d'une affectation par pôle. Les subventions inscrites au BP 2024 sont certaines et correspondent à des avances, des acomptes ou des soldes de subventions déjà officialisés (fonds verts, DSIL, dotation politique de la ville, participation de Grand Poitiers...).

### Les immobilisations en cours (524 K€)

Nature recettes	BP 2023 (en K€)	BP 2024 (en K€)	EVOLUTION (en %)	EVOLUTION (en K€)
Immobilisations en cours	0 K€	524 K€		524 K€

Certaines opérations sont menées par la SEP ou la SPL via des mécanismes d'appel de fonds. Lors de la clôture des opérations, la SEP ou la SPL reversent les appels de fonds non utilisés : le quitus. L'inscription 2024 correspond à une estimation du quitus pour l'opération Brassens.

## Les recettes financières (24 390 K€)

Les recettes financières d'investissement sont des recettes réelles qui recouvrent l'excédent de fonctionnement capitalisé, les cessions, les immobilisations financières ou encore diverses dotations. Ce poste de recettes est globalement en hausse de 5,5 M€ par rapport au BP 2023.

### L'excédent de fonctionnement capitalisé (16 469 K€)

Nature recettes	BP 2023 (en K€)	BP 2024 (en K€)	Evolution (2024/2023) (en %)	Evolution (2024/2023) (en K€)
Excédents de fonctionnement capitalisés	11 355 K€	16 469 K€	45%	5 114 K€

Au BP 2024, l'excédent de fonctionnement capitalisé s'élève à 16 469 k€. Cette inscription correspond à une couverture obligatoire de 5 969 k€ et d'une affectation complémentaire de 10 500 k€.

### Dotations, fonds divers et réserves hors excédent capitalisé (2 550 K€)

Nature recettes	BP 2023 (en K€)	BP 2024 (en K€)	EVOLUTION (en %)	EVOLUTION (en K€)
Dotations, fonds divers et réserves	1 750 K€	2 550 K€	46%	800 K€

Deux recettes sont valorisées dans ce chapitre :

Le Fonds de Compensation de la Taxe sur la Valeur Ajoutée (FCTVA) qui permet d'obtenir un reversement des montants de TVA acquittés dans le cadre d'opérations d'investissement. Cette compensation correspond à un taux de 16,404 % appliqué sur les dépenses TTC éligibles. Pour 2024, il est estimé une recette de 1,7 M€. Le reversement de Grand Poitiers pour la taxe d'aménagement perçue sur le territoire de Poitiers. Pour 2024, le reversement correspond à 48 % de la somme perçue par Grand Poitiers. Cette recette est estimée à 850 k€

### Cessions (3 746 K€ dont 3 446 K€ de reste à réaliser)

Nature recettes	BP 2023 (en K€)	BP 2024 (en K€)	EVOLUTION (en %)	EVOLUTION (en K€)
Produits des cessions d'immobilisation	3 541 K€	3 746 K€	6%	205 K€
<i>dont restes à réaliser</i>	<i>3 066 K€</i>	<i>3 446 K€</i>	<i>12%</i>	<i>380 K€</i>

Plusieurs cessions sont inscrites au BP 2024. La principale correspond à la vente de la Traverse pour 2 850 K€ (inscrite en report).

### Autres immobilisations financières (1 625 K€ dont 99 K€ de reste à réaliser)

Nature recettes	BP 2023 (en K€)	BP 2024 (en K€)	EVOLUTION (en %)	EVOLUTION (en K€)
Autres immobilisations financières	1 633 K€	1 625 K€	-1%	-9 K€
<i>dont restes à réaliser</i>	<i>107 K€</i>	<i>99 K€</i>	<i>-8%</i>	<i>-9 K€</i>



La principale recette s'élève à 1,5 M€. Elle renvoie au remboursement de l'avance versée à la SEP pour la gestion de la ZAC Saint Eloi.

## Les opérations pour compte de tiers

### Opérations pour compte de tiers (110 K€)

Ces comptes permettent d'identifier tous les remboursements perçus par la Ville pour des opérations réalisées avec un tiers (généralement Grand Poitiers Communauté urbaine pour des opérations globales pour partie liée à des compétences communautaires). Comptablement ces recettes sont inscrites sur compte de classe 45. Chaque opération se clôture en équilibre.

Nature recettes	BP 2023 (en K€)	BP 2024 (en K€)	EVOLUTION (en %)	EVOLUTION (en K€)
Opérations pour compte de tiers	110 K€	110 K€	0%	0 K€

Les opérations pour compte de tiers correspondent à des remboursements de Grand Poitiers Communauté urbaine pour des dépenses réalisées pour son compte par la Ville de Poitiers. En pluriannualité, ces opérations sont équilibrées en dépenses / recettes.

## Dépenses d'investissement

Au BP 2024, l'ensemble des nouvelles dépenses réelles d'investissement s'élève à 61,0 M€ en hausse de 31 % par rapport à 2023 :

Nature dépenses	BP 2023 (en K€)	BP 2024 (en K€)	EVOLUTION (en %)	EVOLUTION (en K€)
<b>Total des dépenses d'équipement</b>	<b>33 959 K€</b>	<b>38 899 K€</b>	<b>15%</b>	<b>4 940 K€</b>
Subventions d'équipement versées	4 318 K€	4 318 K€	0%	0 K€
<b>Total des opérations d'équipement</b>	<b>29 641 K€</b>	<b>34 581 K€</b>	<b>17%</b>	<b>4 940 K€</b>
<b>Total des dépenses financières</b>	<b>12 374 K€</b>	<b>21 962 K€</b>	<b>77%</b>	<b>9 589 K€</b>
Dotations, fonds divers et réserves	469 K€	15 K€	-97%	-454 K€
Emprunts et dettes assimilées	9 501 K€	19 851 K€	109%	10 350 K€
<i>dont restes à réaliser</i>	<i>1 K€</i>	<i>1 K€</i>	<i>9%</i>	<i>0 K€</i>
Participation et créances rattachées	877 K€	870 K€	-1%	-7 K€
Autres immobilisations financières	1 526 K€	1 226 K€	-20%	-300 K€
<b>Total des opérations pour compte de tiers</b>	<b>142 K€</b>	<b>110 K€</b>	<b>-23%</b>	<b>-32 K€</b>
Opérations pour compte de tiers	142 K€	110 K€	-23%	-32 K€
<i>dont restes à réaliser</i>	<i>31 K€</i>	<i>0 K€</i>	<i>-100%</i>	<i>-31 K€</i>
<b>TOTAL</b>	<b>46 474 K€</b>	<b>60 971 K€</b>	<b>31%</b>	<b>14 497 K€</b>
<b>TOTAL (hors restes à réaliser)</b>	<b>46 442 K€</b>	<b>60 970 K€</b>	<b>31%</b>	<b>14 528 K€</b>

Sont présentées comptablement ci-après l'ensemble des dépenses d'investissement selon leur nature. L'ensemble des dépenses réelles d'investissement s'élève à 61,0 M€ en hausse de 31 % par rapport à 2023.

Ces dépenses sont réparties au sein de trois grandes catégories : les dépenses d'équipement, les dépenses financières et les opérations pour compte de tiers.

## Les dépenses d'équipement (38 899 K€)

Ces dépenses recouvrent les investissements liés aux études, acquisitions ou la réalisation d'immobilisations. Comptablement, ces dépenses sont inscrites sur des comptes de classe 2. La maquette budgétaire permet de distinguer les crédits votés en opération, à l'appui d'une délibération d'autorisations de programme et de crédits de paiement (AP/CP), des crédits classiques. Cette délibération d'AP/CP permet d'identifier les coûts des opérations en pluriannualité. Pour la Ville de Poitiers, seule l'attribution de compensation d'investissement est votée hors AP/ CP.

### Opérations d'équipement (34 581 K€)

Nature dépenses	BP 2023 (en K€)	BP 2024 (en K€)	EVOLUTION (en %)	EVOLUTION (en K€)
Total des opérations d'équipement	29 641 K€	34 581 K€	17%	4 940 K€

La majeure partie du budget d'investissement est consacrée aux dépenses réelles d'investissement. 34,6 M€ de crédits de paiement 2024 sont comptablement inscrits sur 48 programmes opérations. Les inscriptions sont en forte hausse (17 %) par au BP 2023 du fait d'une accélération des investissements et la phase travaux de plusieurs opérations significatives.

Ces crédits de paiement constituent la limite supérieure des dépenses pouvant être mandatées pendant l'année afin de couvrir les engagements contractés dans le cadre des autorisations de programme correspondantes. L'équilibre budgétaire de la section d'investissement s'apprécie en tenant compte des seuls crédits de paiement 2024. L'ensemble de ces dépenses est affecté à un pôle. Les différents programmes opérations renvoyant aux politiques publiques ont été détaillés précédemment.

### L'attribution de compensation (4 318 K€)

Nature dépenses	BP 2023 (en K€)	BP 2024 (en K€)	EVOLUTION (en %)	EVOLUTION (en K€)
Subventions d'équipement versées	4 318 K€	4 318 K€	0%	0 K€

L'attribution de compensation d'investissement est votée par le Conseil Communautaire à la suite des travaux des Commissions Locales d'Evaluation des Transferts de Charges.

## Les dépenses financières (21 962 K€)

Les dépenses financières d'investissement sont des dépenses réelles qui recouvrent les remboursements de capital d'emprunt, les prises de participations, les avances ou encore diverses dotations.

### Emprunts et dettes assimilées (19 851 K€ dont 1 K€ de reste à réaliser)

Nature dépenses	BP 2023 (en K€)	BP 2024 (en K€)	EVOLUTION (en %)	EVOLUTION (en K€)
Emprunts et dettes assimilées	9 501 K€	19 851 K€	109%	10 350 K€
<i>dont restes à réaliser</i>	1 K€	1 K€	9%	0 K€

Pour 2024, il est inscrit 9 850 K€ de remboursement de capital de la dette légèrement au-dessus de la moyenne des dernières années. Au 31 décembre 2023, 72 % du stock de dette étaient attachés à un taux fixe. Cette proportion diminue compte tenu du fait de la souscription d'emprunt à taux variable au cours de la période aux indices bancaires atteignant un pic.

En 2024, il est aussi budgété 10 000 K€ en dépenses / recettes pour des opportunités de refinancement de dette et de remboursements anticipés temporaires selon la situation de trésorerie. Enfin, 1 k€ de report de remboursement de caution est inscrit.

### Autres immobilisations financières (1 226 K€)

Nature dépenses	BP 2023 (en K€)	BP 2024 (en K€)	EVOLUTION (en %)	EVOLUTION (en K€)
Autres immobilisations financières	1 526 K€	1 226 K€	-20%	-300 K€

La principale dépense renvoie à l'avance remboursable de 1 200 K€ versée à la SEP pour la gestion de la ZAC Saint Eloi. La situation de trésorerie de cette ZAC s'améliore ce qui permet de réduire l'avance par rapport à 2023. Enfin 26 K€ sont inscrits au budget pour la commission de secours

### Participations et créances rattachées (870 K€)

Nature dépenses	BP 2023 (en K€)	BP 2024 (en K€)	EVOLUTION (en %)	EVOLUTION (en K€)
Participation et créances rattachées	877 K€	870 K€	-1%	-7 K€

870 K€ de prises de participation sont inscrits au BP 2024 afin d'adhérer à l'Agence France Locale qui est une banque exclusivement détenue par des collectivités et qui octroie des prêts uniquement à ses actionnaires.

### Dotations, fonds divers et réserves (15 K€)

Nature dépenses	BP 2023 (en K€)	BP 2024 (en K€)	EVOLUTION (en %)	EVOLUTION (en K€)
Dotations, fonds divers et réserves	469 K€	15 K€	-97%	-454 K€

Les 15 K€ prévus au BP 2024 visent à régulariser un trop perçu de taxe d'aménagement (avant le transfert de cette taxe à Grand Poitiers). Historiquement cette taxe était due au regard de la déclaration figurant sur le permis de construire et pouvait faire l'objet de régularisation à posteriori au regard des travaux effectivement réalisés.

## Les opérations pour compte de tiers (110 K€)

Ces comptes permettent d'identifier toutes les opérations réalisées par la Ville de Poitiers avec un tiers (généralement Grand Poitiers Communauté urbaine pour des opérations globales pour partie liée à des compétences communautaires). Comptablement ces dépenses sont inscrites sur compte de classe 45. Chaque opération se clôture en équilibre.

### Opérations pour compte de tiers (110 K€)

Nature dépenses	BP 2023 (en K€)	BP 2024 (en K€)	EVOLUTION (en %)	EVOLUTION (en K€)
Opérations pour compte de tiers	142 K€	110 K€	-23%	-32 K€

110 K€ de crédits sont inscrits au BP 2024 pour l'antenne du CRR aux Couronneries. La baisse est liée à la clôture de l'opération antenne CRR à Charles Perrault en 2023.

## Politiques publiques portées par le budget 2024 : cohérence et priorité quartiers

Depuis le début du mandat, l'action de la Ville de Poitiers repose sur 4 piliers, cohérents entre eux, incarnant de manière équilibrée les grands champs d'ambition et de transitions portées pour le territoire :

- Agir pour la justice sociale (« Pôle 1 »),
- Agir pour la transition écologique (« Pôle 2 »),
- Agir pour une confiance renouvelée en la démocratie et la participation citoyenne (« Pôle 3 »)
- Agir pour le développement local et le rayonnement du territoire (« Pôle 4 »)

Un travail fin d'**évaluation** de la mise en œuvre des engagements municipaux à mi-mandat a été réalisé sur le second semestre 2023. Il a permis de bâtir des feuilles de route triannuelles, sur les exercices 2024, 2025, 2026, répondant à plusieurs objectifs :

- Agir en cohérence avec les orientations structurantes de la mandature, autour des 4 piliers de l'action municipale
- Renforcer, accélérer les politiques publiques les plus efficaces, ou répondant aux besoins les plus prégnants
- Apporter une réponse aux besoins émergents, ou renforcés.

**Parmi ces besoins renforcés : celui d'agir, en proximité, pour les quartiers prioritaires, avec leurs acteurs et leurs habitantes et habitants.** En effet, si l'attention portée à chaque quartier est une préoccupation des politiques poitevines de longue date, en 2023 Poitiers a connu des violences urbaines d'une rare intensité, comme de nombreuses communes en France. Cet épisode amène à rechercher des réponses structurantes, au risque de voir les crises se renouveler, les distances se creuser entre une partie de la jeunesse et les institutions, les associations, les habitantes et habitants, les commerçants, entre les générations, entre les quartiers entre eux.

A Poitiers, l'année 2024 et les suivantes seront ainsi marquées par **l'ambition d'une proximité renforcée de l'action municipale envers les quartiers prioritaires**, autour de plusieurs enjeux majeurs :

- **Des services de proximité confortés (services publics, de santé, commerces),**
- **Une offre éducative de qualité pour toutes et tous,**
- **Un emploi accessible pour toutes et tous, en particulier la jeunesse,**
- **Une présence humaine renforcée dans les quartiers, notamment avec la médiation sociale.**

En sus de ces priorités transversales, la Ville de Poitiers lance, en 2024, un **Fonds d'initiatives pour les quartiers**, doté d'une enveloppe annuelle d'1M d'euros. Ce fonds a vocation à soutenir des projets hybrides, se déployant au sein ou en proximité des quartiers prioritaires et quartiers en veille, issus d'initiatives d'acteurs publics, associatifs, ou citoyens, voire privés, dans la mesure des compétences de la collectivité. Au cours de l'année à venir, les modalités d'attribution de ce fonds seront affinées, afin d'ouvrir le dispositif aux acteurs des quartiers concernés.

Il est également à noter que de nombreux crédits d'investissement concernent des projets situés dans les quartiers prioritaires de Poitiers, dont les chantiers effectifs commenceront en 2024.

Comme dans le rapport du BP 2023, la présentation budgétaire ci-dessous reflète les orientations stratégiques de chacun des quatre pôles, et leurs déclinaisons budgétaires, permettant ainsi d'accompagner l'analyse politique du Budget Primitif 2024, et de renforcer sa lisibilité. Ainsi, le présent rapport propose une présentation de l'ensemble des crédits par pôle, en fonctionnement et en investissement, en recettes et en dépenses, quelle que soit la nature de celles-ci. En fonctionnement, le classement est réalisé par regroupement des codes fonctionnels. Les recettes de chaque politique publique y sont également décrites. En investissement, le classement reprend celui des programmes dans les AP/CP, conformément à la PPI en vigueur. Les politiques publiques dépendant de chaque pôle sont détaillées.

Enfin, il convient de préciser que le budget comporte un certain nombre de dépenses transversales, qui concourent au service public municipal dans son ensemble.

### Les dépenses non affectées aux 4 pôles « Dépenses transversales »

Les dépenses transversales, ne peuvent être affectées à un pôle. En effet, il s'agit là des dépenses permettant de conduire les politiques publiques mises en œuvre par l'ensemble des pôles. A titre d'exemple, il s'agit de dépenses d'achats ou encore de personnel non directement affecté à une politique publique d'un pôle spécifique.

Politiques publiques	Dépenses		Variation BP 2023/2024	
	BP 2023 (en K€)	BP 2024 (en K€)	Evolution (en %)	Evolution (en K€)
Charges a caractere general	6 180 K€	6 186 K€	0%	6 K€
Charges de personnel	5 281 K€	6 590 K€	25%	1 310 K€
Attenuation de produits	25 709 K€	25 759 K€	0%	50 K€
Autres charges de gestion courante	1 157 K€	1 347 K€	16%	189 K€
Charges financieres	1 800 K€	2 380 K€	32%	580 K€
Charges exceptionnelles	89 K€	27 K€	-70%	-62 K€
Dépenses imprévues	1 000 K€	0 K€	-100%	-1 000 K€
<b>Total général</b>	<b>41 215 K€</b>	<b>42 289 K€</b>	<b>3%</b>	<b>1 074 K€</b>

Le cumul des dépenses affectée aux pôles et des dépenses transversales représentent les 121 M€ de dépenses de fonctionnement du BP 2024.

## Vue d'ensemble des 4 pôles

### Les dépenses de fonctionnement

Au BP 2024, 79,1 M€ des dépenses de fonctionnement, **soit 60 % du budget**, sont affectées à un pôle. Ces dépenses réelles augmentent de + 4 % entre le budget 2023 et le budget 2024 :

Pôles	BP 2023 (en K€)	BP 2024 (en K€)	Evolution (en K€)	Evolution (en %)
1 - Justice sociale	51 142 K€	53 444 K€	2 302 K€	4,5%
2 - Transition écologique	10 801 K€	11 044 K€	243 K€	2,3%
3 - Confiance renouvelée en la démocratie	2 772 K€	3 065 K€	292 K€	10,5%
4 - Développement local et rayonnement territoire	11 107 K€	11 591 K€	484 K€	4,4%
<b>TOTAL</b>	<b>75 823 K€</b>	<b>79 144 K€</b>	<b>3 322 K€</b>	<b>4,4%</b>

En 2024, le pôle "Agir pour la justice sociale" dispose du plus important budget ; il représente plus de 67 % du budget de fonctionnement, hors dépenses transversales. Cette politique est renforcée avec une hausse de + 2,3 M€ par rapport au BP 2023. Le pôle "Agir pour une confiance renouvelée en la démocratie et la participation citoyenne" voit également son budget augmenter, notamment dans le cadre de la mise en place de la part des projets liés à la participation citoyenne.

Les dépenses de personnel qui ont pu être affectées à chacun des pôles représentent 47 % des dépenses sur les pôles. Le pôle « Agir pour la justice sociale » représente la majorité des dépenses de personnel affectées dans des pôles :

### Les dépenses de personnel affectées dans des pôles

Pôles	BP 2023 (en K€)	BP 2024 (en K€)	Evolution (en K€)	Evolution (en %)
1 - Justice sociale	21 630 K€	22 338 K€	708 K€	3%
2 - Transition écologique	9 073 K€	9 335 K€	262 K€	3%
3 - Confiance renouvelée en la démocratie	2 080 K€	2 140 K€	60 K€	3%
4 - Développement local et rayonnement territoire	3 583 K€	3 692 K€	110 K€	3%
<b>TOTAL</b>	<b>36 366 K€</b>	<b>37 505 K€</b>	<b>1 139 K€</b>	<b>3%</b>

Les dépenses de personnel (37 505 k€ en 2024) sont intégrées dans les 79 144 k€ du tableau en haut de page. Elles représentent la plus grande partie des dépenses affectées.

### Les recettes de fonctionnement

En 2024, 10,7 M€ d'euros de recettes sont affectées directement à un pôle, soit une augmentation de 10 % par rapport au BP 2023. A l'instar des dépenses de fonctionnement, les recettes du pôle "Agir pour la justice sociale" représentent la majorité des recettes soit 63 %.

Les principales augmentations sont liées à des recettes de gestion courante, soumises à des indices de révisions de prix, l'augmentation des charges refacturées et des recettes de produits de services.

Pôles	BP 2023 (en K€)	BP 2024 (en K€)	Evolution (en %)	Evolution (en K€)
1 - Justice sociale	6 173 K€	6 782 K€	10%	609 K€
2 - Transition écologique	2 402 K€	2 529 K€	5%	128 K€
3 - Confiance renouvelée en la démocratie	250 K€	297 K€	19%	47 K€
4 - Développement local et rayonnement territoire	945 K€	1 165 K€	23%	220 K€
<b>TOTAL</b>	<b>9 770 K€</b>	<b>10 773 K€</b>	<b>10%</b>	<b>1 003 K€</b>

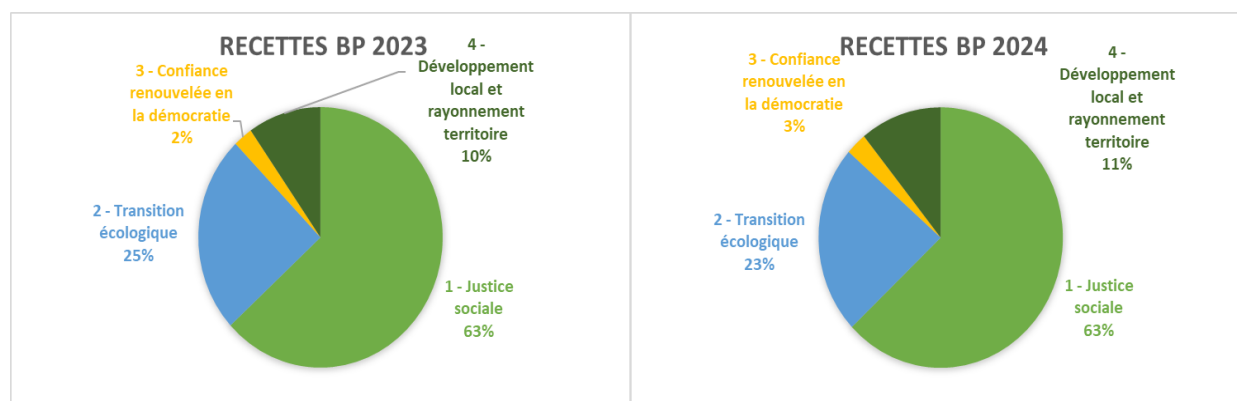

## Les dépenses d'investissement

La programmation pluriannuelle des investissements (PPI) pour 2024 est de 34,7 M€, soit un montant record, qui marque la montée en puissance des projets portés sous la mandature depuis 2020. En cumulé, pour la période 2022 – 2030, la PPI est réévaluée à 227,6 M€, soit une hausse de + 4 % par rapport à la dernière mise à jour. Cette variation s'explique par l'évolution à la hausse significative des coûts de construction suite aux différentes études réalisées. Les crédits inscrits au BP 2024 sont en hausse de + 5 % par rapport aux crédits précédemment inscrits lors de la dernière délibération (décembre 2023) :

DEPENSES	Voté 2024 décembre 2023	BP 2024	Evolution (en %)	Evolution (en K€)	Voté 2022-2030 décembre 2023	2022 - 2030 BP 2024	Evolution (en %)	Evolution (en K€)
1 - Justice sociale	14 536 K€	14 899 K€	2%	363 K€	97 042 K€	101 333 K€	4%	4 291 K€
2 - Transition écologique	6 368 K€	5 489 K€	-14%	-880 K€	32 726 K€	32 616 K€	0%	-109 K€
3 - Confiance renouvelée en la démocratie	3 502 K€	4 450 K€	27%	948 K€	35 292 K€	36 151 K€	2%	858 K€
4 - Développement local et rayonnement du territoire	8 672 K€	9 895 K€	14%	1 223 K€	54 215 K€	57 494 K€	6%	3 279 K€
<b>TOTAL</b>	<b>33 078 K€</b>	<b>34 732 K€</b>	<b>5%</b>	<b>1 654 K€</b>	<b>219 276 K€</b>	<b>227 595 K€</b>	<b>4%</b>	<b>8 319 K€</b>

Sur la période 2022 – 2030, le pôle "Agir pour la justice sociale" présente la part la plus significative des investissements (45 %) :

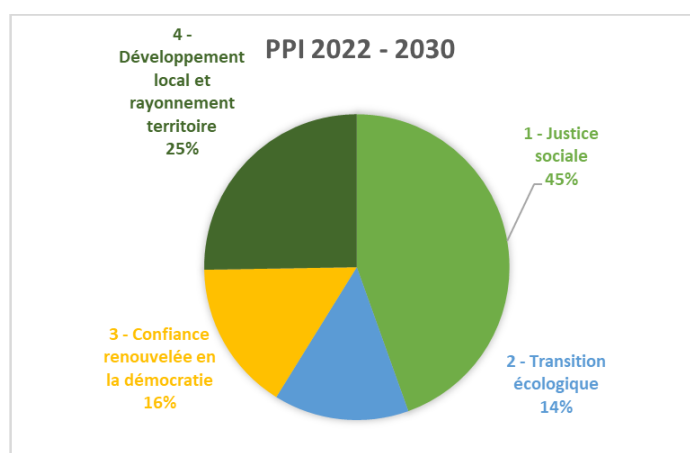



Au budget 2024, les investissements reprennent la répartition de la PPI globale, le pôle "Agir pour la justice sociale" présente la part la plus importante des investissements (43 %) :

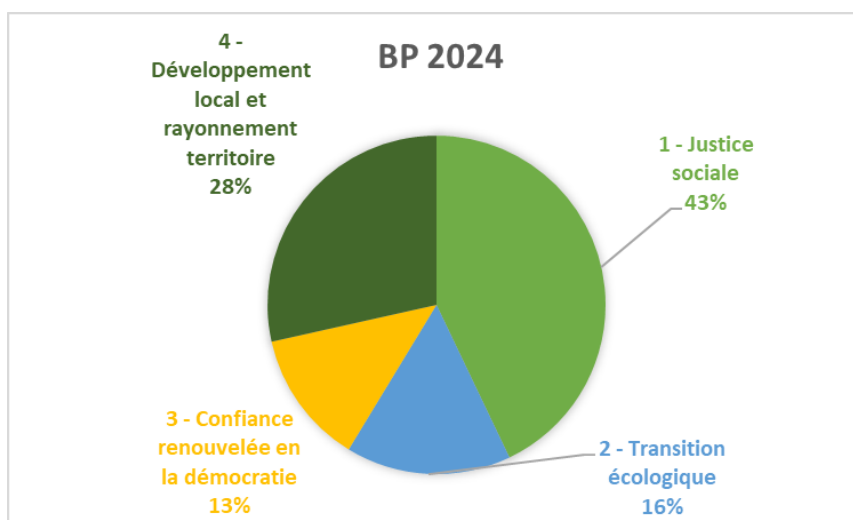

## Les recettes d'investissement

Pour les produits d'investissement, les recettes sont inscrites pour l'année en cours. Au BP 2024, 6,3 M€ de recettes sont prévues :

RECETTES	BP 2023	BP 2024
1 - Justice sociale	359 K€	<b>3 183 K€</b>
2 - Transition écologique	345 K€	<b>356 K€</b>
3 - Confiance renouvelée en la démocratie	81 K€	<b>243 K€</b>
4 - Développement local et rayonnement du territoire	1 235 K€	<b>2 564 K€</b>
<b>TOTAL</b>	<b>2 020 K€</b>	<b>6 346 K€</b>

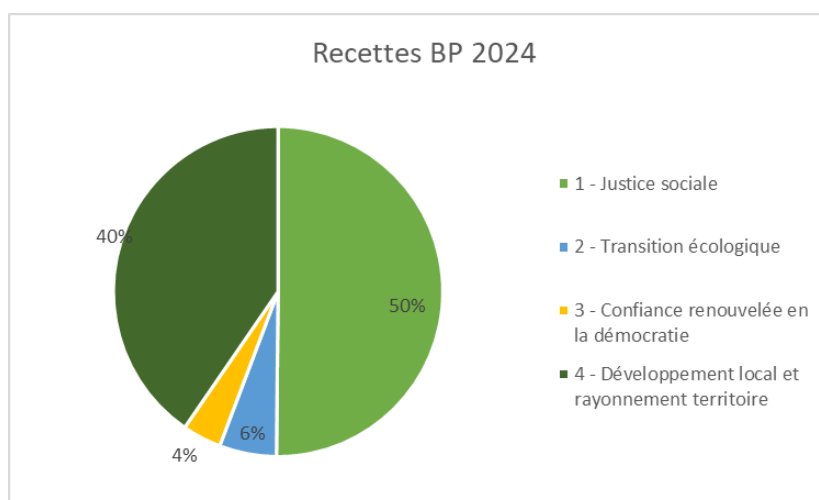

# REPUBLIQUE FRANÇAISE

**Commune : Ville de Poitiers (1)**

AGREGE AU BUDGET PRINCIPAL DE (2)

Numéro SIRET : 21860194600013

POSTE COMPTABLE : Service de gestion comptable de Poitiers

**M. 57**

**Budget primitif**

**Voté par nature**

BUDGET : BP. Ville de Poitiers (3)

ANNEE 2024

(1) Indiquer soit le nom de la collectivité, soit le libellé de l'établissement, soit le nom du syndicat mixte relevant de l'article L. 5721-2 du CGCT.

(2) A compléter s'il s'agit d'un budget annexe.

(3) Indiquer le budget concerné : budget principal ou libellé du budget annexe.

# Sommaire

## I - Informations générales

A - Informations statistiques, fiscales et financières	4
B - Modalités de vote du budget	5
C1 - Exécution du budget de l'exercice précédent - Résultats	6
C2 - Exécution du budget de l'exercice précédent - RAR Dépenses	7
C3 - Exécution du budget de l'exercice précédent - RAR Recettes	8

## II - Présentation générale du budget

A - Vue d'ensemble - Vote et reports	9
B1 - Présentation des AP votées	10
B2 - Présentation des AE votées	11
C1 - Equilibre financier du budget - Investissement	12
C2 - Equilibre financier du budget - Fonctionnement	15
D1 - Balance générale - Dépenses	17
D2 - Balance générale - Recettes	19

## III - Vote du budget

A - Section d'investissement - Vue d'ensemble	21
A1 - Section d'investissement - Dépenses - Détail par article	25
A2.1 - Section d'investissement - Dépenses - Vue d'ensemble des opérations d'équipement	27
A2.2 - Section d'investissement - Dépenses - Détail des opérations d'équipement gérées en AP	29
A2.3 - Section d'investissement - Dépenses - Détail des opérations d'équipement gérées hors AP	71
A3 - Section d'investissement - Recettes - Détail par article	72
B - Section de fonctionnement - Vue d'ensemble	74
B1 - Section de fonctionnement - Dépenses - Détail par article	77
B2 - Section de fonctionnement - Recettes - Détail par article	82

## IV - Annexes

### A - Présentation croisée

A1 - Section d'investissement - Vue d'ensemble	85
A1.01 - Opérations non ventilables	88
A1.900 - Fonction 0 - Services généraux	89
A1.900-5 - Fonction 0-5 - Gestion des fonds européens	92
A1.901 - Fonction 1 - Sécurité	93
A1.902 - Fonction 2 - Enseignement, formation professionnelle et apprentissage	94
A1.903 - Fonction 3 - Culture, vie sociale, jeunesse, sports et loisirs	97
A1.904 - Fonction 4 - Santé et action sociale (hors RSA)	100
A1.904-4 - Fonction 4-4 - RSA	103
A1.905 - Fonction 5 - Aménagement des territoires et habitat	104
A1.906 - Fonction 6 - Action économique	107
A1.907 - Fonction 7 - Environnement	109
A1.908 - Fonction 8 - Transports	112
A2 - Section de fonctionnement - Vue d'ensemble	116
A2.01 - Opérations non ventilables	118
A2.930 - Fonction 0 - Services généraux	119
A2.930-5 - Fonction 0-5 - Gestion des fonds européens	125
A2.931 - Fonction 1 - Sécurité	126
A2.932 - Fonction 2 - Enseignement, formation professionnelle et apprentissage	127
A2.933 - Fonction 3 - Culture, vie sociale, jeunesse, sports et loisirs	133
A2.934 - Fonction 4 - Santé et action sociale (hors APA et RSA/Régularisation de RMI)	139
A2.934-3 - Fonction 4-3 - APA	142
A2.934-4 - Fonction 4-4 - RSA/Régularisation de RMI	143
A2.935 - Fonction 5 - Aménagement des territoires et habitat	144
A2.936 - Fonction 6 - Action économique	147
A2.937 - Fonction 7 - Environnement	149
A2.938 - Fonction 8 - Transports	152

### B - Annexes patrimoniales

B1.1 - Etat de la dette - Détail des crédits de trésorerie	156
B1.2 - Etat de la dette - Répartition par nature de dette	157
B1.3 - Etat de la dette - Répartition par structure de taux	167
B1.4 - Etat de la dette - Typologie de la répartition de l'encours	169

B1.5 - Etat de la dette - Détail des opérations de couverture	Sans Objet
B1.6 - Etat de la dette - Dette pour financer l'emprunt d'un autre organisme	Sans Objet
B1.7 - Etat de la dette - Autres dettes	Sans Objet
B2 - Méthodes utilisées pour les amortissements	170
B3.1 - Etat des provisions constituées	172
B3.2 - Etalement des provisions	174
B4 - Etat des charges transférées	Sans Objet
B5 - Détail des chapitres d'opérations pour comptes de tiers	175
B6 - Prêts	177
B7.1 - Etat synthétique des engagements donnés	Sans Objet
B7.2 - Etat synthétique des engagements reçus	Sans Objet
B7.3 - Etat des emprunts garantis	178
B7.4 - Calcul du ratio d'endettement relatif aux emprunts garantis	185
B7.5 - Etat des contrats de crédit-bail	Sans Objet
B7.6 - Etat des marchés de partenariat	Sans Objet
B7.7 - Etat des recettes grevées d'affectation spéciale	Sans Objet
B7.8 - Autres engagements donnés	Sans Objet
B7.9 - Autres engagements reçus	Sans Objet
B8 - Subventions versées	186
B9 - Etat du personnel	197
B10 - Liste des organismes dans lesquels la collectivité a pris un engagement financier	201
B11.1 - Liste des organismes de regroupement	203
B11.2 - Liste des établissements publics créés	204
B11.3 - Liste des services individualisés dans un budget annexe	205
<b>C - Annexes budgétaires</b>	
C1.1 - Equilibre budgétaire	206
C1.2 - Equilibre budgétaire - Dépenses	207
C1.3 - Equilibre budgétaire - Recettes	Sans Objet
<b>D - Autres éléments d'information</b>	
D1 - Liste des services assujettis à la TVA et non érigés en budget annexe	208
D2.1 - Services ferroviaires régionaux des voyageurs - Volet 1 : Budget	Sans Objet
D2.2 - Services ferroviaires régionaux des voyageurs - Volet 2 : Compte d'exploitation	Sans Objet
D3 - Décisions en matière de taux	209
D4.1 - Etats de la répartition de la TEOM - Investissement	Sans Objet
D4.2 - Etats de la répartition de la TEOM - Fonctionnement	Sans Objet
D5.1 - Etats des dépenses et recettes des services d'eau et d'assainissement - Fonctionnement (2)	Sans Objet
D5.2 - Etats des dépenses et recettes des services d'eau et d'assainissement - Investissement (2)	Sans Objet
<b>V - Arrêté et signatures</b>	
A - Arrêté et signatures	210

Préciser, pour chaque annexe, si l'état est joint ou sans objet.

Dans l'ensemble des tableaux, les cases grisées ne doivent pas être remplies.

Conformément à l'instruction budgétaire et comptable, il convient de mentionner que :

dans la présentation croisée, la rubrique fonctionnelle 01 – Opérations non ventilables comprend les impôts et taxes non affectés, les dotations et participations, la dette et les opérations financières, les opérations patrimoniales en investissement, les frais de fonctionnement des groupes d'élus en fonctionnement ;  
*les opérations d'ordre doivent figurer en italique.*

(1) A utiliser également par les collectivités de moins de 3500 habitants qui mobiliseraient des AP-AE régies par l'article L.5217-10-7 du CGCT après avoir adopté un règlement budgétaire et financier conformément à l'article L. 5217-10-9. Si la collectivité opte pour ce régime, la collectivité ne renseigne pas les annexes C2.1 et C2.2 de la partie IV « Annexes ». Les projets de dotations d'AP-AE inscrits sur les annexes B1 et B2 de la partie II apparaissent alors dans les états de la partie III « Vote du budget », sinon les montants dans les champs AP-AE sont par convention de 0.

(2) Cet état ne peut être produit que par les communes dont la population est inférieure à 500 habitants et qui gèrent les services de distribution de l'eau potable et d'assainissement sous forme de régie simple sans budget annexe (art. L. 2221-11 du CGCT)

<b>I – INFORMATIONS GENERALES</b>	<b>I</b>
<b>INFORMATIONS STATISTIQUES, FISCALES ET FINANCIERES</b>	<b>A</b>

<b>Informations statistiques</b>	
	<b>Valeurs</b>
Population totale	92296

<b>Informations fiscales (N-2)</b>	
	<b>Collectivité</b>
Indicateur de ressources fiscales ou potentiel fiscal par habitant (1)	693,23

<b>Informations financières – ratios</b>		<b>Valeurs</b>
1	Dépenses réelles de fonctionnement / population	1317,32
2	Recettes réelles de fonctionnement / population	1434,65
3	Dépenses d'équipement brut / population	421,46
4	Encours de dette / population (2) (3)	1025,34
5	DGF / population	352,56
6	Dépenses de personnel / dépenses réelles de fonctionnement (4)	36,27%
7	Dépenses réelles de fonctionnement et remboursement annuel de la dette en capital / recettes réelles de fonctionnement (4)	98,91%
8	Dépenses d'équipement brut / recettes réelles de fonctionnement	26,49%
9	Encours de la dette / recettes réelles de fonctionnement (2) (3) (4)	71,47%
10	Epargne brute / recettes réelles de fonctionnement (2) (4)	8,18%

(1) A renseigner selon les dispositions législatives et réglementaires applicables à la collectivité. Informations comprises dans la fiche de répartition de la DGF de l'exercice N-1, établie sur la base des informations N-2 (transmise par les services préfectoraux).

(2) Les ratios s'appuyant sur l'encours de la dette se calculent à partir du montant de la dette au 1<sup>er</sup> janvier N.

(3) L'encours de dette doit comprendre les avances remboursables consenties au titre de l'article 25 de la loi n° 2020-935 du 30 juillet 2020 de finances rectificative pour 2020, portant attribution des avances remboursables sur les recettes fiscales prévues aux articles 1594 A et 1595 du code général des impôts

(4) Pour les syndicats mixtes, seules ces données sont à renseigner.

<b>I – INFORMATIONS GENERALES</b>	<b>I</b>
<b>MODALITES DE VOTE DU BUDGET</b>	<b>B</b>

I – L'assemblée délibérante décide de voter le présent budget :

- au niveau du chapitre (1) pour la section d'investissement ;
- au niveau du chapitre (1) pour la section de fonctionnement ;
- avec (2) vote formel sur les chapitres « opérations d'équipement » ;
- avec (2) vote formel sur chacun des chapitres.

La liste des articles spécialisés sur lesquels l'ordonnateur ne peut procéder à des virements d'article à article est la suivante :

II – En l'absence de mention au paragraphe I ci-dessus, le budget est réputé voté par chapitre, sans vote formel sur chacun des chapitres, en fonctionnement et en investissement sans vote formel pour les chapitres « opération d'équipement ».

III – Conformément à l'article L. 5217-10-6 du CGCT, l'assemblée délibérante autorise le président à opérer des virements de crédits de paiement de chapitre à chapitre, à l'exclusion des crédits relatifs aux dépenses de personnel, dans les limites suivantes (3) :

- Fonctionnement : 7,5 %
- Investissement : 7,5%

IV – En l'absence de mention au paragraphe III ci-dessus, le président est réputé ne pas avoir reçu l'autorisation de l'assemblée délibérante de pratiquer des virements de crédits de paiement de chapitre à chapitre.

V – Les provisions sont semi-budgétaires (4).

VI – La comparaison s'effectue par rapport au budget primitif (5) de l'exercice précédent.

VII – Le présent budget a été voté avec reprise anticipée des résultats de l'exercice N-1 (6).

(1) A compléter par « du chapitre » ou « de l'article ».

(2) Indiquer « avec » ou « sans ».

(3) Au maximum dans la limite de 7,5% des dépenses réelles de chaque section.

(4) A compléter par un seul des deux choix suivants, selon les dispositions législatives et réglementaires applicables à la collectivité :

- semi budgétaire ;

- budgétaire par délibération N°... du ...

(5) Indiquer « primitif » ou « cumulé ». Budget cumulé = BP + BS + DM.

(6) A compléter par un seul des trois choix suivants :

- sans reprise des résultats de l'exercice N-1 ;

- avec reprise des résultats de l'exercice N-1 après le vote du compte administratif ;

- avec reprise anticipée des résultats de l'exercice N-1.

<b>I – INFORMATIONS GENERALES</b>	<b>I</b>
<b>EXECUTION DU BUDGET DE L'EXERCICE PRECEDENT – RESULTATS (1)</b>	<b>C1</b>

	RESULTAT DE L'EXERCICE N-1			
	Dépenses	Recettes	Solde d'exécution ou résultat reporté	Résultat ou solde (A) (2)
<b>TOTAL DU BUDGET</b>	0,00	0,00	0,00	A1 0,00
<b>Investissement</b>	0,00	0,00	(3) 0,00	A2 0,00
<b>Fonctionnement</b>	0,00	0,00	(4) 0,00	A3 0,00

	RESTES A REALISER N-1				
	Dépenses	Recettes	Solde (B)		
<b>TOTAL des RAR</b>	I + II 0,00	III + IV 0,00	B1	0,00	
<b>Investissement</b>	I 0,00	III 0,00	B2	0,00	
<b>Fonctionnement</b>	II 0,00	IV 0,00	B3	0,00	

RESULTAT CUMULE = (A) + (B) (5)		
<b>TOTAL</b>	<b>A1 + B1</b>	0,00
<b>Investissement</b>	<b>A2 + B2</b>	0,00
<b>Fonctionnement</b>	<b>A3 + B3</b>	0,00

(1) État à compléter uniquement en cas de reprise des résultats de l'exercice N-1 après le vote du compte administratif ou en cas de reprise anticipée des résultats de l'exercice N-1.

(2) Indiquer le signe – si dépenses > recettes, et + si recettes > dépenses.

(3) Solde d'exécution de N-2 reporté sur la ligne budgétaire 001 du compte administratif N-1. Indiquer le signe – si dépenses > recettes, et + si recettes > dépenses.

(4) Résultat de fonctionnement reporté sur la ligne budgétaire 002 du compte administratif N-1. Indiquer le signe – si déficitaire, et + si excédentaire.

(5) Indiquer le signe – si déficit et + si excédent.

<b>I – INFORMATIONS GENERALES</b>	<b>I</b>
<b>EXECUTION DU BUDGET DE L'EXERCICE PRECEDENT – RAR DEPENSES</b>	<b>C2</b>

**DETAIL DES RESTES A REALISER N-1 EN DEPENSES (1)**

Chap. / art. (2)	Libellé	Dépenses engagées non mandatées
<b>SECTION D'INVESTISSEMENT – TOTAL</b>		(I) <b>0,00</b>
<b>018</b>	<b>RSA</b>	<b>0,00</b>
<b>10</b>	<b>Dotations, fonds divers et réserves</b>	<b>0,00</b>
<b>13</b>	<b>Subventions d'investissement (3)</b>	<b>0,00</b>
<b>16</b>	<b>Emprunts et dettes assimilées</b>	<b>0,00</b>
<b>18</b>	<b>Cpte de liaison : affectation (BA,régie)</b>	<b>0,00</b>
<b>20</b>	<b>Immobilisations incorporelles (sauf le 204) (3)</b>	<b>0,00</b>
<b>204</b>	<b>Subventions d'équipement versées (3) (5)</b>	<b>0,00</b>
<b>21</b>	<b>Immobilisations corporelles (3)</b>	<b>0,00</b>
<b>22</b>	<b>Immobilisations reçues en affectation (3)</b>	<b>0,00</b>
<b>23</b>	<b>Immobilisations en cours (sauf 2324) (3)</b>	<b>0,00</b>
<b>26</b>	<b>Participations et créances rattachées</b>	<b>0,00</b>
<b>27</b>	<b>Autres immobilisations financières (3)</b>	<b>0,00</b>
<b>45</b>	<b>Chapitres d'opérations pour compte de tiers</b>	<b>0,00</b>
<b>SECTION DE FONCTIONNEMENT – TOTAL</b>		(II) <b>0,00</b>
<b>011</b>	<b>Charges à caractère général (4)</b>	<b>0,00</b>
<b>012</b>	<b>Charges de personnel et frais assimilés (4)</b>	<b>0,00</b>
<b>014</b>	<b>Atténuations de produits</b>	<b>0,00</b>
<b>016</b>	<b>APA</b>	<b>0,00</b>
<b>017</b>	<b>RSA / Régularisations de RMI</b>	<b>0,00</b>
<b>65</b>	<b>Autres charges de gestion courante (4)</b>	<b>0,00</b>
<b>6586</b>	<b>Frais fonctionnement des groupes d'élus</b>	<b>0,00</b>
<b>66</b>	<b>Charges financières</b>	<b>0,00</b>
<b>67</b>	<b>Charges spécifiques (4)</b>	<b>0,00</b>

(1) Il s'agit des restes à réaliser établis conformément à la comptabilité d'engagement annuelle. A servir uniquement en cas de reprise des résultats de l'exercice précédent, soit après le vote du compte administratif, soit en cas de reprise anticipée des résultats.

Les restes à réaliser de la section de fonctionnement correspondent : en dépenses, aux dépenses engagées non mandatées et non rattachées telles qu'elles ressortissent de la comptabilité des engagements ; et en recettes, aux recettes certaines n'ayant pas donné lieu à l'émission d'un titre et non rattachées.

Les restes à réaliser de la section d'investissement correspondent : en dépenses, aux dépenses engagées non mandatées au 31/12 de l'exercice précédent telles qu'elles ressortissent de la comptabilité des engagements ; et en recettes, aux recettes certaines n'ayant pas donné lieu à l'émission d'un titre au 31/12 de l'exercice précédent.

(2) Suivant le niveau de vote retenu par l'assemblée délibérante.

(3) Hors dépenses imputées au chapitre 018.

(4) Hors dépenses imputées aux chapitres 016 et 017.

(5) Le chapitre 204 « Subventions d'équipement versées » est un chapitre globalisé regroupant les comptes 204 et 2324.



<b>I – INFORMATIONS GENERALES</b>	<b>I</b>
<b>EXECUTION DU BUDGET DE L'EXERCICE PRECEDENT – RAR RECETTES</b>	<b>C3</b>

**DETAIL DES RESTES A REALISER N-1 EN RECETTES (1)**

Chap. / art. (2)	Libellé	Titres restant à émettre
<b>SECTION D'INVESTISSEMENT – TOTAL</b>		(III) <b>0,00</b>
<b>018</b>	<b>RSA</b>	<b>0,00</b>
<b>024</b>	<b>Produits des cessions d'immobilisations</b>	<b>0,00</b>
<b>10</b>	<b>Dotations, fonds divers et réserves</b>	<b>0,00</b>
<b>13</b>	<b>Subventions d'investissement (reçues) (3)</b>	<b>0,00</b>
<b>16</b>	<b>Emprunts et dettes assimilées</b>	<b>0,00</b>
<b>18</b>	<b>Cpte de liaison : affectation (BA,régie)</b>	<b>0,00</b>
<b>20</b>	<b>Immobilisations incorporelles (sauf 204) (3)</b>	<b>0,00</b>
<b>204</b>	<b>Subventions d'équipement versées (3) (5)</b>	<b>0,00</b>
<b>21</b>	<b>Immobilisations corporelles (3)</b>	<b>0,00</b>
<b>22</b>	<b>Immobilisations reçues en affectation (3)</b>	<b>0,00</b>
<b>23</b>	<b>Immobilisations en cours (sauf 2324) (3)</b>	<b>0,00</b>
<b>26</b>	<b>Participations et créances rattachées</b>	<b>0,00</b>
<b>27</b>	<b>Autres immobilisations financières (3)</b>	<b>0,00</b>
<b>45</b>	<b>Chapitres d'opérations pour compte de tiers</b>	<b>0,00</b>
<b>SECTION DE FONCTIONNEMENT – TOTAL</b>		(IV) <b>0,00</b>
<b>70</b>	<b>Prod. services, domaine, ventes diverses</b>	<b>0,00</b>
<b>73</b>	<b>Impôts et taxes</b>	<b>0,00</b>
<b>731</b>	<b>Fiscalité locale</b>	<b>0,00</b>
<b>74</b>	<b>Dotations et participations (4)</b>	<b>0,00</b>
<b>75</b>	<b>Autres produits de gestion courante (4)</b>	<b>0,00</b>
<b>013</b>	<b>Atténuations de charges (4)</b>	<b>0,00</b>
<b>016</b>	<b>APA</b>	<b>0,00</b>
<b>017</b>	<b>RSA / Régularisations de RMI</b>	<b>0,00</b>
<b>76</b>	<b>Produits financiers</b>	<b>0,00</b>
<b>77</b>	<b>Produits spécifiques (4)</b>	<b>0,00</b>

(1) Il s'agit des restes à réaliser établis conformément à la comptabilité d'engagement annuelle. A servir uniquement en cas de reprise des résultats de l'exercice précédent, soit après le vote du compte administratif, soit en cas de reprise anticipée des résultats.

Les restes à réaliser de la section de fonctionnement correspondent : en dépenses, aux dépenses engagées non mandatées et non rattachées telles qu'elles ressortissent de la comptabilité des engagements ; et en recettes, aux recettes certaines n'ayant pas donné lieu à l'émission d'un titre et non rattachées.

Les restes à réaliser de la section d'investissement correspondent : en dépenses, aux dépenses engagées non mandatées au 31/12 de l'exercice précédent telles qu'elles ressortissent de la comptabilité des engagements ; et en recettes, aux recettes certaines n'ayant pas donné lieu à l'émission d'un titre au 31/12 de l'exercice précédent.

(2) Suivant le niveau de vote retenu par l'assemblée délibérante.

(3) Hors recettes imputées au chapitre 018.

(4) Hors recettes imputées aux chapitres 016 et 017.

(5) Le chapitre 204 « Subventions d'équipement versées » est un chapitre globalisé regroupant les comptes 204 et 2324.

<b>II – PRESENTATION GENERALE DU BUDGET</b>	<b>II</b>
<b>VUE D'ENSEMBLE DU BUDGET – VOTE ET REPORTS</b>	<b>A</b>

		DEPENSES	RECETTES
<b>VOTE</b>	Crédits d'investissement votés au titre du présent budget (y compris le compte 1068)	67 627 579,00	73 596 289,59
+		+	+
<b>REPORTS</b>	Restes à réaliser de l'exercice précédent (RAR N-1) (1)	1 264,00	6 844 972,15
	001 Solde d'exécution de la section d'investissement reporté (1)	(si solde négatif) 12 812 418,74	(si solde positif) 0,00
=		=	=
<b>Total de la section d'investissement (2)</b>		<b>80 441 261,74</b>	<b>80 441 261,74</b>
		DEPENSES	RECETTES
<b>VOTE</b>	Crédits de fonctionnement votés au titre du présent budget	140 932 368,72	138 770 451,57
+		+	+
<b>REPORTS</b>	Restes à réaliser de l'exercice précédent (RAR N-1) (1)	0,00	0,00
	002 Résultat de fonctionnement reporté (1)	(si déficit) 0,00	(si excédent) 2 161 917,15
=		=	=
<b>Total de la section de fonctionnement (3)</b>		<b>140 932 368,72</b>	<b>140 932 368,72</b>
<b>TOTAL DU BUDGET (4)</b>		<b>221 373 630,46</b>	<b>221 373 630,46</b>

(1) A servir uniquement en cas de reprise des résultats de l'exercice précédent, soit après le vote du compte administratif, soit en cas de reprise anticipée des résultats.

Les restes à réaliser de la section de fonctionnement correspondent : en dépenses, aux dépenses engagées non mandatées et non rattachées telles qu'elles ressortissent de la comptabilité des engagements ; et en recettes, aux recettes certaines n'ayant pas donné lieu à l'émission d'un titre et non rattachées.

Les restes à réaliser de la section d'investissement correspondent : en dépenses, aux dépenses engagées non mandatées au 31/12 de l'exercice précédent telles qu'elles ressortissent de la comptabilité des engagements ; et en recettes, aux recettes certaines n'ayant pas donné lieu à l'émission d'un titre au 31/12 de l'exercice précédent.

(2) Total de la section d'investissement = RAR + solde d'exécution reporté + crédits d'investissement votés.

(3) Total de la section de fonctionnement = RAR + résultat reporté + crédits de fonctionnement votés.

(4) Total du budget = total de la section de fonctionnement + total de la section d'investissement.

<b>II – PRESENTATION GENERALE DU BUDGET</b>	<b>II</b>
<b>PRESENTATION DES AP VOTEES</b>	<b>B1</b>

AUTORISATION DE PROGRAMME (1)		Chapitre(s)	Montant
Numéro	Libellé		
2022 - ADMINGENE	Administration générale	OP 3000	16 477 508,00
2022 - ESPACEPUBL	Aménagement des espaces publics	OP 4500	3 706 113,00
2022 - BUDGPARTIC	Budgets participatifs	OP 3201	7 410 000,00
2022 - CIMETIERE	Cimetière	OP 3400, 3401	1 119 999,00
2022 - CULTURE	Culture	OP 4200	6 846 767,00
2022 - DVPTECO	Développement économique	OP 4400 à 4403	4 203 548,00
2022 - EDUCATION	Education	OP 1000 à 1006	54 892 422,00
2022 - EDUCPOP	Education Populaire	OP	30 180 118,00
		1100,1101,1102,1103,1105	
2022 - JEUNESPORT	Jeunesse et sports	OP 4600, 4601	1 375 823,00
2022 - PATRIMOINE	Patrimoine et immobilier	OP 3100, 3101	8 362 334,00
2022 - PATRIMHIST	Patrimoine historique	OP 4301, 4302	8 572 000,00
2022 - QUARTGARE	Quartier de la Gare	OP 4101	14 500 000,00
2022 - QUARTCOURO	Quartier des Couronneries	OP 2101	9 370 000,00
2022 - QUARTPALAI	Quartier du Palais	OP 4001	18 290 000,00
2022 - SOLIDARITE	Solidarités	OP 1200 à 1202	16 050 732,00
2022 - SOUTIENASS	Soutien aux associations	OP 3300	1 244 782,00
2022 - TRANSENERG	Transition énergétique	OP 2200, 2201	3 668 167,00
2022 - VEGETALISA	Végétalisation de la ville	OP 2000 à 2005	19 537 278,00
<b>TOTAL</b>			<b>225 807 591,00</b>

<b>« AP de dépenses imprévues » (2)</b>	020	0,00
---	-----	------

<b>TOTAL GENERAL</b>	<b>225 807 591,00</b>
----------------------	-----------------------

(1) Il s'agit des AP nouvelles qui sont votées lors de la séance d'adoption du budget. Cela concerne des AP relatives à de nouvelles programmations pluriannuelles mais également des AP modifiant un stock d'AP existant.

(2) L'assemblée peut voter des AP de « dépenses imprévues ». Leur montant est limité à 2 % des dépenses réelles de la section correspondante. En fin d'exercice, ces AP sont automatiquement annulées si elles n'ont pas été engagées.

<b>II – PRESENTATION GENERALE DU BUDGET</b>	<b>II</b>
<b>PRESENTATION DES AE VOTEES</b>	<b>B2</b>

AUTORISATION D'ENGAGEMENT (1)		Chapitre(s)	Montant
Numéro	Libellé		
<b>TOTAL</b>			<b>0,00</b>

<b>« AE de dépenses imprévues » (2)</b>	022	0,00
---	-----	------

<b>TOTAL GENERAL</b>	<b>0,00</b>
----------------------	-------------

(1) Il s'agit des AE nouvelles qui sont votées lors de la séance d'adoption du budget. Cela concerne des AE relatives à de nouveaux engagements pluriannuels mais également des AE modifiant un stock d'AE existant.

(2) L'assemblée peut voter des AE de « dépenses imprévues ». Leur montant est limité à 2 % des dépenses réelles de la section correspondante. En fin d'exercice, ces AE sont automatiquement annulées si elles n'ont pas été engagées.

<b>II – PRESENTATION GENERALE DU BUDGET</b>	<b>II</b>
<b>EQUILIBRE FINANCIER DU BUDGET – SECTION D'INVESTISSEMENT</b>	<b>C1</b>

**DEPENSES D'INVESTISSEMENT**

Chap.	Libellé	Pour mémoire, budget précédent (1)	Restes à réaliser N-1	Propositions nouvelles (2)	Vote de l'assemblée	TOTAL (= RAR + vote)
018	RSA	0,00	0,00	0,00	0,00	0,00
20	Immobilisations incorporelles (sauf le 204) (y compris opérations) (3)	0,00	0,00	2 263 297,00	2 263 297,00	2 263 297,00
204	Subventions d'équipement versées (y compris opérations) (3) (8)	0,00	0,00	7 748 380,00	7 748 380,00	7 748 380,00
21	Immobilisations corporelles (y compris opérations) (3)	0,00	0,00	9 121 566,00	9 121 566,00	9 121 566,00
22	Immobilisations reçues en affectation (y compris opérations) (3) (4)	0,00	0,00	0,00	0,00	0,00
23	Immobilisations en cours (sauf 2324) (y compris opérations) (3)	0,00	0,00	19 765 821,00	19 765 821,00	19 765 821,00
<b>Total des dépenses d'équipement</b>		<b>0,00</b>	<b>0,00</b>	<b>38 899 064,00</b>	<b>38 899 064,00</b>	<b>38 899 064,00</b>
10	Dotations, fonds divers et réserves	0,00	0,00	15 000,00	15 000,00	15 000,00
13	Subventions d'investissement (3)	0,00	0,00	0,00	0,00	0,00
16	Emprunts et dettes assimilées	0,00	1 264,00	19 850 000,00	19 850 000,00	19 851 264,00
18	Cpte de liaison : affectation (BA,régie) (5)	0,00	0,00	0,00	0,00	0,00
26	Participations et créances rattachées	0,00	0,00	869 700,00	869 700,00	869 700,00
27	Autres immobilisations financières (3)	0,00	0,00	1 226 135,00	1 226 135,00	1 226 135,00
<b>Total des dépenses financières</b>		<b>0,00</b>	<b>1 264,00</b>	<b>21 960 835,00</b>	<b>21 960 835,00</b>	<b>21 962 099,00</b>
45...	Chapitres d'opérations pour compte de tiers (6)	0,00	0,00	110 000,00	110 000,00	110 000,00
<b>Total des dépenses réelles d'investissement</b>		<b>0,00</b>	<b>1 264,00</b>	<b>60 969 899,00</b>	<b>60 969 899,00</b>	<b>60 971 163,00</b>

040	Opérations ordre transf. entre sections (7)	0,00		6 357 680,00	6 357 680,00	6 357 680,00
041	Opérations patrimoniales (7)	0,00		300 000,00	300 000,00	300 000,00
<b>Total des dépenses d'ordre d'investissement</b>		<b>0,00</b>		<b>6 657 680,00</b>	<b>6 657 680,00</b>	<b>6 657 680,00</b>

<b>TOTAL</b>	<b>0,00</b>	<b>1 264,00</b>	<b>67 627 579,00</b>	<b>67 627 579,00</b>	<b>67 628 843,00</b>
--------------	-------------	-----------------	----------------------	----------------------	----------------------

+

<b>D 001 SOLDE D'EXECUTION NEGATIF REPORTE OU ANTICIPE</b>	<b>12 812 418,74</b>
--	----------------------

=

<b>TOTAL DES DEPENSES D'INVESTISSEMENT CUMULEES</b>	<b>80 441 261,74</b>
---	----------------------

(1) Voir état I-B pour la comparaison par rapport au budget précédent.

(2) Proposition formulée par le président pour l'exercice N.

(3) Hors dépenses imputées au chapitre 018.

(4) En dépenses, le chapitre 22 retrace les travaux d'investissement réalisés sur les biens reçus en affectation. En recette, il retrace, le cas échéant, l'annulation de tels travaux effectués sur un exercice antérieur.

(5) A servir uniquement lorsque la collectivité effectue une dotation initiale en espèces au profit d'un service public non personnalisé qu'elle crée.

(6) Seul le total des opérations pour compte de tiers figure sur cet état (voir le détail en IV-B5).

(7) DF 023 = RI 021 ; DI 040 = RF 042 ; RI 040 = DF 042 ; DI 041 = RI 041.

(8) Le chapitre 204 « Subventions d'équipement versées » est un chapitre globalisé regroupant les comptes 204 et 2324.

<b>II – PRESENTATION GENERALE DU BUDGET</b>	<b>II</b>
<b>EQUILIBRE FINANCIER DU BUDGET – SECTION D'INVESTISSEMENT</b>	<b>C1</b>

**RECETTES D'INVESTISSEMENT**

Chap.	Libellé	Pour mémoire, budget précédent (1)	Restes à réaliser N-1	Propositions nouvelles (2)	Vote de l'assemblée	TOTAL (= RAR + vote)
018	RSA	0,00	0,00	0,00	0,00	0,00
13	Subventions d'investissement (reçues) (sauf le 138) (3)	0,00	0,00	5 711 535,00	5 711 535,00	5 711 535,00
16	Emprunts et dettes assimilées (4)	0,00	3 300 000,00	16 756 808,28	16 756 808,28	20 056 808,28
20	Immobilisations incorporelles (sauf le 204) (3)	0,00	0,00	0,00	0,00	0,00
204	Subventions d'équipement versées (3) (13)	0,00	0,00	0,00	0,00	0,00
21	Immobilisations corporelles (3)	0,00	0,00	0,00	0,00	0,00
22	Immobilisations reçues en affectation (3) (5)	0,00	0,00	0,00	0,00	0,00
23	Immobilisations en cours (sauf 2324) (3)	0,00	0,00	524 000,00	524 000,00	524 000,00
<b>Total des recettes d'équipement</b>		<b>0,00</b>	<b>3 300 000,00</b>	<b>22 992 343,28</b>	<b>22 992 343,28</b>	<b>26 292 343,28</b>
10	Dotations, fonds divers et réserves (sauf 1068)	0,00	0,00	2 550 000,00	2 550 000,00	2 550 000,00
1068	Excédents de fonctionnement capitalisés (6)	0,00	0,00	16 468 710,59	16 468 710,59	16 468 710,59
138	Autres subventions invest. non transf. (3) (7)	0,00	0,00	0,00	0,00	0,00
16	Emprunts et dettes assimilées	0,00	0,00	10 000 000,00	10 000 000,00	10 000 000,00
18	Cpte de liaison : affectation (BA,régie) (8)	0,00	0,00	0,00	0,00	0,00
26	Participations et créances rattachées	0,00	0,00	0,00	0,00	0,00
27	Autres immobilisations financières (3)	0,00	98 728,15	1 526 135,00	1 526 135,00	1 624 863,15
024	Produits des cessions d'immobilisations	0,00	3 446 244,00	300 000,00	300 000,00	3 746 244,00
<b>Total des recettes financières</b>		<b>0,00</b>	<b>3 544 972,15</b>	<b>30 844 845,59</b>	<b>30 844 845,59</b>	<b>34 389 817,74</b>
45...	Chapitres d'opérations pour le compte de tiers (9)	0,00	0,00	110 000,00	110 000,00	110 000,00
<b>Total des recettes réelles d'investissement</b>		<b>0,00</b>	<b>6 844 972,15</b>	<b>53 947 188,87</b>	<b>53 947 188,87</b>	<b>60 792 161,02</b>

021	Virement de la section de fonctionnement (10)	0,00		9 609 100,72	9 609 100,72	9 609 100,72
040	Opérations ordre transf. entre sections (10) (11)	0,00		9 740 000,00	9 740 000,00	9 740 000,00
041	Opérations patrimoniales (10)	0,00		300 000,00	300 000,00	300 000,00
<b>Total des recettes d'ordre d'investissement</b>		<b>0,00</b>		<b>19 649 100,72</b>	<b>19 649 100,72</b>	<b>19 649 100,72</b>

<b>TOTAL</b>	<b>0,00</b>	<b>6 844 972,15</b>	<b>73 596 289,59</b>	<b>73 596 289,59</b>	<b>80 441 261,74</b>
--------------	-------------	---------------------	----------------------	----------------------	----------------------

+

<b>R 001 SOLDE D'EXECUTION POSITIF REPORTE OU ANTICIPE</b>	<b>0,00</b>
--	-------------

=

<b>TOTAL DES RECETTES D'INVESTISSEMENT CUMULEES</b>	<b>80 441 261,74</b>
---	----------------------

**Pour information :**

Il s'agit, pour un budget voté en équilibre, des ressources propres correspondant à l'excédent des recettes réelles de fonctionnement sur les dépenses réelles de fonctionnement. Il sert à financer le remboursement du capital de la dette et les nouveaux investissements de la collectivité.

<b>AUTOFINANCEMENT PREVISIONNEL DÉGAGÉ PAR LA SECTION DE FONCTIONNEMENT (12)</b>	<b>12 991 420,72</b>
--	----------------------

(1) Voir état I-B pour la comparaison par rapport au budget précédent.

(2) Proposition formulée par le président pour l'exercice N.

(3) Hors recettes imputées au chapitre 018.

(4) Sauf 165, 166 et 16449.

(5) En dépenses, le chapitre 22 retrace les travaux d'investissement réalisés sur les biens reçus en affectation. En recette, il retrace, le cas échéant, l'annulation de tels travaux effectués sur un exercice antérieur.

(6) Le compte 1068 n'est pas un chapitre mais un article du chapitre 10.

(7) Le compte 138 n'est pas un chapitre mais une subdivision du chapitre 13.

(8) A servir uniquement lorsque la collectivité effectue une dotation initiale en espèces au profit d'un service public non personnalisé qu'elle crée.

(9) Seul le total des opérations pour compte de tiers figure sur cet état (voir le détail en IV-B5).

(10) DF 023 = RI 021 ; DI 040 = RF 042 ; RI 040 = DF 042 ; DI 041 = RI 041.

(11) Les comptes 15, 29, 39, 49 et 59 peuvent figurer dans le détail du chapitre si la collectivité a opté pour le régime des provisions budgétaires, conformément aux dispositions législatives et

réglementaires applicables.

(12) Solde de l'opération DF 023 + DF 042 – RF 042 ou solde de l'opération RI 021 + RI 040 – DI 040.

(13) Le chapitre 204 « Subventions d'équipement versées » est un chapitre globalisé regroupant les comptes 204 et 2324.

<b>II – PRESENTATION GENERALE DU BUDGET</b>	<b>II</b>
<b>EQUILIBRE FINANCIER – SECTION DE FONCTIONNEMENT</b>	<b>C2</b>

**DEPENSES DE FONCTIONNEMENT**

Chap.	Libellé	Pour mémoire, budget précédent (1)	Restes à réaliser N-1	Propositions nouvelles (2)	Vote de l'assemblée	TOTAL (= RAR + vote)
011	Charges à caractère général (3)	0,00	0,00	20 073 275,00	20 073 275,00	20 073 275,00
012	Charges de personnel et frais assimilés (3)	0,00	0,00	44 095 871,00	44 095 871,00	44 095 871,00
014	Atténuations de produits	0,00	0,00	25 908 830,00	25 908 830,00	25 908 830,00
016	APA	0,00	0,00	0,00	0,00	0,00
017	RSA / Régularisations de RMI	0,00	0,00	0,00	0,00	0,00
65	Autres charges de gestion courante (sauf 6586) (3)	0,00	0,00	28 850 443,00	28 850 443,00	28 850 443,00
6586	Frais fonctionnement des groupes d'élus	0,00	0,00	0,00	0,00	0,00
<b>Total des dépenses de gestion courante</b>		<b>0,00</b>	<b>0,00</b>	<b>118 928 419,00</b>	<b>118 928 419,00</b>	<b>118 928 419,00</b>
66	Charges financières	0,00	0,00	2 380 001,00	2 380 001,00	2 380 001,00
67	Charges spécifiques (3)	0,00	0,00	19 848,00	19 848,00	19 848,00
68	Dotations aux provisions, dépréciations (semi-budgétaires) (3)	0,00	0,00	255 000,00	255 000,00	255 000,00
<b>Total des dépenses réelles de fonctionnement</b>		<b>0,00</b>	<b>0,00</b>	<b>121 583 268,00</b>	<b>121 583 268,00</b>	<b>121 583 268,00</b>

023	Virement à la section d'investissement (4)	0,00	0,00	9 609 100,72	9 609 100,72	9 609 100,72
042	Opérations ordre transf. entre sections (4) (5)	0,00	0,00	9 740 000,00	9 740 000,00	9 740 000,00
043	Opérations ordre intérieur de la section (4)	0,00	0,00	0,00	0,00	0,00
<b>Total des dépenses d'ordre de fonctionnement</b>		<b>0,00</b>	<b>0,00</b>	<b>19 349 100,72</b>	<b>19 349 100,72</b>	<b>19 349 100,72</b>

<b>TOTAL</b>	<b>0,00</b>	<b>0,00</b>	<b>140 932 368,72</b>	<b>140 932 368,72</b>	<b>140 932 368,72</b>
--------------	-------------	-------------	-----------------------	-----------------------	-----------------------

+

<b>D 002 RESULTAT REPORTE OU ANTICIPE</b>	<b>0,00</b>
---	-------------

=

<b>TOTAL DES DEPENSES DE FONCTIONNEMENT CUMULEES</b>	<b>140 932 368,72</b>
--	-----------------------

(1) Voir état I-B pour la comparaison par rapport au budget précédent.

(2) Proposition formulée par le président pour l'exercice N.

(3) Hors dépenses imputées aux chapitres 016 et 017.

(4) DF 023 = RI 021 ; DI 040 = RF 042 ; RI 040 = DF 042 ; DF 043 = RF 043.

(5) Les comptes 68 peuvent figurer dans le détail du chapitre si la collectivité a opté pour le régime des provisions budgétaires, conformément aux dispositions législatives et réglementaires applicables.



<b>II – PRESENTATION GENERALE DU BUDGET</b>	<b>II</b>
<b>EQUILIBRE FINANCIER – SECTION DE FONCTIONNEMENT</b>	<b>C2</b>

**RECETTES DE FONCTIONNEMENT**

Chap.	Libellé	Pour mémoire, budget précédent (1)	Restes à réaliser N-1	Propositions nouvelles (2)	Vote de l'assemblée	TOTAL (= RAR + vote)
013	Atténuations de charges (3)	0,00	0,00	306 400,00	306 400,00	306 400,00
016	APA	0,00	0,00	0,00	0,00	0,00
017	RSA / Régularisations de RMI	0,00	0,00	0,00	0,00	0,00
70	Prod. services, domaine, ventes diverses	0,00	0,00	12 833 391,57	12 833 391,57	12 833 391,57
73	Impôts et taxes (sauf le 731)	0,00	0,00	1 265 000,00	1 265 000,00	1 265 000,00
731	Fiscalité locale	0,00	0,00	79 375 930,00	79 375 930,00	79 375 930,00
74	Dotations et participations (3)	0,00	0,00	37 780 840,00	37 780 840,00	37 780 840,00
75	Autres produits de gestion courante (3)	0,00	0,00	846 210,00	846 210,00	846 210,00
<b>Total des recettes de gestion courante</b>		<b>0,00</b>	<b>0,00</b>	<b>132 407 771,57</b>	<b>132 407 771,57</b>	<b>132 407 771,57</b>
76	Produits financiers	0,00	0,00	0,00	0,00	0,00
77	Produits spécifiques (3)	0,00	0,00	5 000,00	5 000,00	5 000,00
78	Reprises amort., dépréciations, prov. (semi-budgétaires) (3)	0,00		0,00	0,00	0,00
<b>Total des recettes réelles de fonctionnement</b>		<b>0,00</b>	<b>0,00</b>	<b>132 412 771,57</b>	<b>132 412 771,57</b>	<b>132 412 771,57</b>

042	Opérations ordre transf. entre sections (4) (5)	0,00		6 357 680,00	6 357 680,00	6 357 680,00
043	Opérations ordre intérieur de la section (4)	0,00		0,00	0,00	0,00
<b>Total des recettes d'ordre de fonctionnement</b>		<b>0,00</b>		<b>6 357 680,00</b>	<b>6 357 680,00</b>	<b>6 357 680,00</b>

<b>TOTAL</b>	<b>0,00</b>	<b>0,00</b>	<b>138 770 451,57</b>	<b>138 770 451,57</b>	<b>138 770 451,57</b>
--------------	-------------	-------------	-----------------------	-----------------------	-----------------------

+

<b>R 002 RESULTAT REPORTE OU ANTICIPE</b>	<b>2 161 917,15</b>
---	---------------------

=

<b>TOTAL DES RECETTES DE FONCTIONNEMENT CUMULEES</b>	<b>140 932 368,72</b>
--	-----------------------

**Pour information :**

<b>AUTOFINANCEMENT PREVISIONNEL DÉGAGÉ AU PROFIT DE LA SECTION D'INVESTISSEMENT (6)</b>	<b>12 991 420,72</b>	Il s'agit, pour un budget voté en équilibre, des ressources propres correspondant à l'excédent des recettes réelles de fonctionnement sur les dépenses réelles de fonctionnement. Il sert à financer le remboursement du capital de la dette et les nouveaux investissements de la collectivité.
---	----------------------	--

(1) Voir état I-B pour la comparaison par rapport au budget précédent.

(2) Proposition formulée par le président pour l'exercice N.

(3) Hors recettes imputées aux chapitres 016 et 017.

(4) DF 023 = RI 021 ; DI 040 = RF 042 ; RI 040 = DF 042 ; DF 043 = RF 043.

(5) Les comptes 78 peuvent figurer dans le détail du chapitre si la collectivité a opté pour le régime des provisions budgétaires, conformément aux dispositions législatives et réglementaires applicables.

(6) Solde de l'opération DF 023 + DF 042 – RF 042 ou solde de l'opération RI 021 + RI 040 – DI 040.

<b>II – PRESENTATION GENERALE DU BUDGET</b>	<b>II</b>
<b>BALANCE GENERALE – DEPENSES</b>	<b>D1</b>

**DEPENSES D'INVESTISSEMENT (y compris RAR)**

INVESTISSEMENT		Opérations réelles (1)	Opérations d'ordre (2)	TOTAL
10	Dotations, fonds divers et réserves	15 000,00	0,00	15 000,00
13	Subventions d'investissement (3)	0,00	45 000,00	45 000,00
15	Provisions pour risques et charges (4)		0,00	0,00
16	Emprunts et dettes assimilées (sauf 1688 non budgétaire)	19 851 264,00	0,00	19 851 264,00
18	Cpte de liaison : affectation (BA,régie)	(7) 0,00		0,00
	Total des opérations d'équipement	34 581 384,00		34 581 384,00
20	Immobilisations incorporelles (sauf 204) (3) (5)	0,00	0,00	0,00
204	Subventions d'équipement versées (3) (5) (10)	4 317 680,00	0,00	4 317 680,00
21	Immobilisations corporelles (3) (5)	0,00	555 000,00	555 000,00
22	Immobilisations reçues en affectation (3) (5)	(8) 0,00	0,00	0,00
23	Immobilisations en cours (3) (sauf 2324) (5)	0,00	300 000,00	300 000,00
018	RSA	0,00	0,00	0,00
26	Participations et créances rattachées	869 700,00	0,00	869 700,00
27	Autres immobilisations financières (3)	1 226 135,00	0,00	1 226 135,00
28	Amortissement des immobilisations (reprises)		0,00	0,00
29	Dépréciations des immobilisations (4)		0,00	0,00
39	Dépréciation des stocks et en-cours (4)		0,00	0,00
3...	Stocks et en-cours		0,00	0,00
198	Neutralisation des amortissements		5 757 680,00	5 757 680,00
45	Chapitres d'opérations pour compte de tiers (6)	110 000,00	0,00	110 000,00
481	Charges à rép. sur plusieurs exercices		0,00	0,00
49	Dépréciation des comptes de tiers (4)		0,00	0,00
59	Dépréciation des comptes financiers (4)		0,00	0,00
<b>Dépenses d'investissement – Total</b>		<b>60 971 163,00</b>	<b>6 657 680,00</b>	<b>67 628 843,00</b>

+

<b>D 001 SOLDE D'EXECUTION NEGATIF REPORTE OU ANTICIPE</b>	<b>12 812 418,74</b>
--	----------------------

=

<b>TOTAL DES DEPENSES D'INVESTISSEMENT CUMULEES</b>	<b>80 441 261,74</b>
---	----------------------

**DEPENSES DE FONCTIONNEMENT (y compris RAR)**

FONCTIONNEMENT		Opérations réelles (1)	Opérations d'ordre (2)	TOTAL
011	Charges à caractère général (9)	20 073 275,00		20 073 275,00
012	Charges de personnel et frais assimilés (9)	44 095 871,00		44 095 871,00
014	Atténuations de produits	25 908 830,00		25 908 830,00
016	APA	0,00		0,00
017	RSA / Régularisations de RMI	0,00		0,00
60	Achats et variation des stocks		0,00	0,00
65	Autres charges de gestion courante (sauf 6586) (9)	28 850 443,00	0,00	28 850 443,00
6586	Frais fonctionnement des groupes d'élus	0,00		0,00
66	Charges financières	2 380 001,00	0,00	2 380 001,00
67	Charges spécifiques (9)	19 848,00	0,00	19 848,00
68	Dot. aux amortissements et provisions (9)	255 000,00	9 740 000,00	9 995 000,00
71	Production stockée (ou déstockage)		0,00	0,00
023	Virement à la section d'investissement		9 609 100,72	9 609 100,72
<b>Dépenses de fonctionnement – Total</b>		<b>121 583 268,00</b>	<b>19 349 100,72</b>	<b>140 932 368,72</b>

+

<b>D 002 RESULTAT REPORTE OU ANTICIPE</b>	<b>0,00</b>
---	-------------

=

<b>TOTAL DES DEPENSES DE FONCTIONNEMENT CUMULEES</b>	<b>140 932 368,72</b>
--	-----------------------

(1) Y compris les opérations relatives au rattachement et les opérations d'ordre semi-budgétaires.

(2) Voir la liste des opérations d'ordre de l'instruction budgétaire et comptable M. 57.

(3) Hors dépenses imputées au chapitre 018.

(4) Ces chapitres ne sont à renseigner que si la collectivité applique le régime des provisions budgétaires, conformément aux dispositions législatives et réglementaires applicables.

(5) Hors chapitres opérations.

- (6) Seul le total des opérations pour compte de tiers figure sur cet état (voir le détail en IV-B5).
- (7) A utiliser uniquement dans le cas où la collectivité effectuerait une dotation initiale au profit d'un service public doté de la seule autonomie financière.
- (8) A utiliser uniquement dans le cas où la collectivité effectuerait des dépenses sur des biens affectés.
- (9) Hors dépenses imputées aux chapitres 016 et 017.
- (10) Le chapitre 204 « Subventions d'équipement versées » est un chapitre globalisé regroupant les comptes 204 et 2324.

<b>II – PRESENTATION GENERALE DU BUDGET</b>	<b>II</b>
<b>BALANCE GENERALE – RECETTES</b>	<b>D2</b>

**RECETTES D'INVESTISSEMENT (y compris RAR)**

INVESTISSEMENT	Opérations réelles (1)	Opérations d'ordre (2)	TOTAL
10 Dotations, fonds divers et réserves (sauf 1068)	2 550 000,00	0,00	2 550 000,00
13 Subventions d'investissement (reçues) (3)	5 711 535,00	0,00	5 711 535,00
15 Provisions pour risques et charges (4)		0,00	0,00
16 Emprunts et dettes assimilées (sauf 1688 non budgétaire)	30 056 808,28	0,00	30 056 808,28
18 Cpte de liaison : affectation (BA,régie)	(6) 0,00		0,00
20 Immobilisations incorporelles (sauf le 204) (3)	0,00	0,00	0,00
204 Subventions d'équipement versées (3) (9)	0,00	0,00	0,00
21 Immobilisations corporelles (3)	0,00	0,00	0,00
22 Immobilisations reçues en affectation (3)	(7) 0,00	0,00	0,00
23 Immobilisations en cours(sauf 2324) (3)	524 000,00	300 000,00	300 000,00
018 RSA	0,00	0,00	0,00
26 Participations et créances rattachées	0,00	0,00	0,00
27 Autres immobilisations financières (3)	1 624 863,15	0,00	1 624 863,15
28 Amortissement des immobilisations		9 740 000,00	9 740 000,00
29 Dépréciations des immobilisations (4)		0,00	0,00
39 Dépréciation des stocks et en-cours (4)		0,00	0,00
3... Stocks et en-cours		0,00	0,00
45 Chapitres d'opérations pour compte de tiers (5)	110 000,00	0,00	110 000,00
481 Charges à rép. sur plusieurs exercices		0,00	0,00
49 Dépréciation des comptes de tiers (4)		0,00	0,00
59 Dépréciation des comptes financiers (4)		0,00	0,00
021 Virement de la section de fonctionnement		9 609 100,72	9 609 100,72
024 Produits des cessions d'immobilisations	3 746 244,00		3 746 244,00
<b>Recettes d'investissement – Total</b>	<b>44 323 450,43</b>	<b>19 649 100,72</b>	<b>63 972 551,15</b>

+

<b>R 001 SOLDE D'EXECUTION POSITIF REPORTE OU ANTICIPE</b>	<b>0,00</b>
--	-------------

+

<b>R 1068 AFFECTATION DU RESULTAT</b>	<b>16 468 710,59</b>
---------------------------------------	----------------------

=

<b>TOTAL DES RECETTES D'INVESTISSEMENT CUMULEES</b>	<b>80 441 261,74</b>
---	----------------------

**RECETTES DE FONCTIONNEMENT (y compris RAR)**

FONCTIONNEMENT	Opérations réelles (1)	Opérations d'ordre (2)	TOTAL
013 Atténuations de charges (8)	306 400,00		306 400,00
016 APA	0,00		0,00
017 RSA / Régularisations de RMI	0,00		0,00
60 Achats et variation des stocks		0,00	0,00
70 Prod. services, domaine, ventes diverses	12 833 391,57		12 833 391,57
71 Production stockée (ou déstockage)		0,00	0,00
72 Production immobilisée		555 000,00	555 000,00
73 Impôts et taxes (sauf 731)	1 265 000,00		1 265 000,00
731 Fiscalité locale	79 375 930,00		79 375 930,00
74 Dotations et participations (8)	37 780 840,00		37 780 840,00
75 Autres produits de gestion courante (8)	846 210,00	0,00	846 210,00
76 Produits financiers	0,00	0,00	0,00
77 Produits spécifiques (8)	5 000,00	5 802 680,00	5 807 680,00
78 Reprise sur amortissements et provisions (8)	0,00	0,00	0,00
79 Transferts de charges		0,00	0,00
<b>Recettes de fonctionnement – Total</b>	<b>132 412 771,57</b>	<b>6 357 680,00</b>	<b>138 770 451,57</b>

+

<b>R 002 RESULTAT REPORTE OU ANTICIPE</b>	<b>2 161 917,15</b>
---	---------------------

=

<b>TOTAL DES RECETTES DE FONCTIONNEMENT CUMULEES</b>	<b>140 932 368,72</b>
--	-----------------------

- (1) Y compris les opérations relatives au rattachement et les opérations d'ordre semi-budgétaires.
- (2) Voir la liste des opérations d'ordre de l'instruction budgétaire et comptable M. 57.
- (3) Hors recettes imputées au chapitre 018.
- (4) Ces chapitres ne sont à renseigner que si la collectivité applique le régime des provisions budgétaires, conformément aux dispositions législatives et réglementaires applicables.
- (5) Seul le total des opérations pour compte de tiers figure sur cet état (voir le détail en IV-B5).
- (6) A utiliser uniquement dans le cas où la collectivité effectuerait une dotation initiale au profit d'un service public doté de la seule autonomie financière.
- (7) A utiliser uniquement dans le cas où la collectivité effectuerait des dépenses sur des biens affectés.
- (8) Hors recettes imputées aux chapitres 016 et 017.
- (9) Le chapitre 204 « Subventions d'équipement versées » est un chapitre globalisé regroupant les comptes 204 et 2324.

<b>III – VOTE DU BUDGET</b>	<b>III</b>
<b>SECTION D'INVESTISSEMENT – VUE D'ENSEMBLE – DEPENSES – AP NOUVELLES ET CREDITS DE L'EXERCICE</b>	<b>A</b>

**DEPENSES**

Chapitre		Pour mémoire, budget précédent (1)	RAR N-1 I	Vote de l'assemblée sur les AP lors de la séance budgétaire (2)	Propositions nouvelles	Vote de l'assemblée II	Pour information, dépenses gérées dans le cadre d'une AP	Pour information, dépenses gérées hors AP	TOTAL (RAR N-1 + Vote) III = I + II
<b>TOTAL</b>		<b>0,00</b>	<b>1 264,00</b>	<b>225 807 591,00</b>	<b>67 627 579,00</b>	<b>67 627 579,00</b>	<b>34 581 384,00</b>	<b>33 046 195,00</b>	<b>67 628 843,00</b>
018	RSA	0,00	0,00	0,00	0,00	0,00	0,00	0,00	0,00
20	Immobilisations incorporelles (sauf 204)	0,00	0,00	0,00	0,00	0,00	0,00	0,00	0,00
204	Subventions d'équipement versées (9)	0,00	0,00	0,00	4 317 680,00	4 317 680,00	0,00	4 317 680,00	4 317 680,00
21	Immobilisations corporelles	0,00	0,00	0,00	0,00	0,00	0,00	0,00	0,00
22	Immobilisations reçues en affectation	0,00	0,00	0,00	0,00	0,00	0,00	0,00	0,00
23	Immobilisations en cours (sauf 2324)	0,00	0,00	0,00	0,00	0,00	0,00	0,00	0,00
	Total des opérations d'équipement (3)	0,00	0,00	0,00	34 581 384,00	34 581 384,00	34 581 384,00	0,00	34 581 384,00
<b>Total des dépenses d'équipement</b>		<b>0,00</b>	<b>0,00</b>	<b>0,00</b>	<b>38 899 064,00</b>	<b>38 899 064,00</b>	<b>34 581 384,00</b>	<b>4 317 680,00</b>	<b>38 899 064,00</b>
10	Dotations, fonds divers et réserves	0,00	0,00		15 000,00	15 000,00		15 000,00	15 000,00
13	Subventions d'investissement	0,00	0,00		0,00	0,00		0,00	0,00
16	Emprunts et dettes assimilées (sauf 1688 non budgétaire)	0,00	1 264,00		19 850 000,00	19 850 000,00		19 850 000,00	19 851 264,00
18	Cpte de liaison : affectation (BA,régie)	0,00	0,00		0,00	0,00		0,00	0,00
26	Participations et créances rattachées	0,00	0,00	0,00	869 700,00	869 700,00	0,00	869 700,00	869 700,00
27	Autres immobilisations financières	0,00	0,00	0,00	1 226 135,00	1 226 135,00	0,00	1 226 135,00	1 226 135,00
020	Dépenses imprévues (dans le cadre d'une AP)			0,00					
<b>Total des dépenses financières</b>		<b>0,00</b>	<b>1 264,00</b>	<b>0,00</b>	<b>21 960 835,00</b>	<b>21 960 835,00</b>	<b>0,00</b>	<b>21 960 835,00</b>	<b>21 962 099,00</b>
45	Chapitres d'opérations pour compte de tiers (4)	0,00	0,00	0,00	110 000,00	110 000,00	0,00	110 000,00	110 000,00
<b>Total des dépenses réelles</b>		<b>0,00</b>	<b>1 264,00</b>	<b>225 807 591,00</b>	<b>60 969 899,00</b>	<b>60 969 899,00</b>	<b>34 581 384,00</b>	<b>26 388 515,00</b>	<b>60 971 163,00</b>
040	Opérations ordre transf. entre sections (5) (6)	0,00			6 357 680,00	6 357 680,00		6 357 680,00	6 357 680,00
041	Opérations patrimoniales (7)	0,00			300 000,00	300 000,00		300 000,00	300 000,00
<b>Total des dépenses d'ordre</b>		<b>0,00</b>			<b>6 657 680,00</b>	<b>6 657 680,00</b>		<b>6 657 680,00</b>	<b>6 657 680,00</b>

<b>D001 Solde d'exécution négatif reporté ou anticipé (8)</b>	<b>12 812 418,74</b>
---	----------------------

<b>Total des dépenses d'investissement cumulées</b>	<b>80 441 261,74</b>
---	----------------------

(1) Voir état I-B pour le contenu du budget précédent.

(2) Il s'agit des AP nouvelles qui sont votées lors de la séance d'adoption du budget. Cela concerne les AP relatives à de nouvelles programmations pluriannuelles mais également les AP modifiant un stock d'AP existant.

(3) Voir l'état III-A2.1 pour le détail des opérations d'équipement.

(4) Voir l'état IV-B5 pour le détail des opérations pour compte de tiers.

(5) Cf. définition du chapitre des opérations d'ordre (*DI 040 = RF 042*).

(6) Aucune prévision budgétaire ne doit figurer à l'article 192 (cf. chapitre 024 « produit des cessions d'immobilisations »).

(7) Cf. définition du chapitre des opérations d'ordre (*DI 041 = RI 041*).

(8) Le solde d'exécution reporté est le résultat constaté de l'exercice précédent qui fait l'objet d'un report et non d'un vote de l'assemblée délibérante. Inscrire en cas de reprise des résultats de l'exercice précédent (après vote du compte administratif ou si reprise anticipée des résultats).

(9) Le chapitre 204 « Subventions d'équipement versées » est un chapitre globalisé regroupant les comptes 204 et 2324.

<b>III – VOTE DU BUDGET</b>	<b>III</b>
<b>SECTION D'INVESTISSEMENT – VUE D'ENSEMBLE – RECETTES</b>	<b>A</b>

**RECETTES**

Chapitre		Pour mémoire, budget précédent (1)	RAR N-1	Propositions nouvelles	Vote de l'assemblée	TOTAL (RAR N-1 + Vote)
			I		II	III = I + II
<b>TOTAL</b>		<b>0,00</b>	<b>6 844 972,15</b>	<b>57 127 579,00</b>	<b>57 127 579,00</b>	<b>63 972 551,15</b>
018	RSA	0,00	0,00	0,00	0,00	0,00
13	Subventions d'investissement (hors 138)	0,00	0,00	5 711 535,00	5 711 535,00	5 711 535,00
16	Emprunts et dettes assimilées (hors 16449, 165, 166 et 1688 non budgétaire)	0,00	3 300 000,00	16 756 808,28	16 756 808,28	20 056 808,28
20	Immobilisations incorporelles (sauf 204)	0,00	0,00	0,00	0,00	0,00
204	Subventions d'équipement versées (9)	0,00	0,00	0,00	0,00	0,00
21	Immobilisations corporelles	0,00	0,00	0,00	0,00	0,00
22	Immobilisations reçues en affectation	0,00	0,00	0,00	0,00	0,00
23	Immobilisations en cours (sauf 2324)	0,00	0,00	524 000,00	524 000,00	524 000,00
<b>Total des recettes d'équipement</b>		<b>0,00</b>	<b>3 300 000,00</b>	<b>22 992 343,28</b>	<b>22 992 343,28</b>	<b>26 292 343,28</b>
10	Dotations, fonds divers et réserves (sauf 1068)	0,00	0,00	2 550 000,00	2 550 000,00	2 550 000,00
138	Autres subventions invest. non transf.	0,00	0,00	0,00	0,00	0,00
16	Emprunts et dettes assimilées (16449, 165 et 166)	0,00	0,00	10 000 000,00	10 000 000,00	10 000 000,00
18	Cpte de liaison : affectation (BA,régie)	0,00	0,00	0,00	0,00	0,00
26	Participations et créances rattachées	0,00	0,00	0,00	0,00	0,00
27	Autres immobilisations financières	0,00	98 728,15	1 526 135,00	1 526 135,00	1 624 863,15
024	Produits des cessions d'immobilisations	0,00	3 446 244,00	300 000,00	300 000,00	3 746 244,00
<b>Total des recettes financières</b>		<b>0,00</b>	<b>3 544 972,15</b>	<b>14 376 135,00</b>	<b>14 376 135,00</b>	<b>17 921 107,15</b>
45	Chapitres d'opérations pour compte de tiers (2)	0,00	0,00	110 000,00	110 000,00	110 000,00
<b>Total des recettes réelles</b>		<b>0,00</b>	<b>6 844 972,15</b>	<b>37 478 478,28</b>	<b>37 478 478,28</b>	<b>44 323 450,43</b>
021	Virement de la section de fonctionnement	0,00		9 609 100,72	9 609 100,72	9 609 100,72
040	Opérations ordre transf. entre sections (3) (4) (5)	0,00		9 740 000,00	9 740 000,00	9 740 000,00
041	Opérations patrimoniales (6)	0,00		300 000,00	300 000,00	300 000,00
<b>Total des recettes d'ordre</b>		<b>0,00</b>		<b>19 649 100,72</b>	<b>19 649 100,72</b>	<b>19 649 100,72</b>

<b>R001 Solde d'exécution positif reporté ou anticipé (7)</b>	<b>0,00</b>
---	-------------

<b>Affectation au compte 1068 (8)</b>	<b>16 468 710,59</b>
---------------------------------------	----------------------

<b>Total des recettes d'investissement cumulées</b>	<b>80 441 261,74</b>
---	----------------------

(1) Voir état I-B pour le contenu du budget précédent.



(2) Voir l'état IV-B5 pour le détail des opérations pour compte de tiers.

(3) Cf. définition du chapitre des opérations d'ordre (*RI 040 = DF 042*).

(4) Les comptes 15, 29, 39, 49 et 59 peuvent figurer dans le détail du chapitre si la collectivité a opté pour le régime des provisions budgétaires, conformément aux dispositions législatives et réglementaires applicables.

(5) Aucune prévision budgétaire ne doit figurer à l'article 192 (cf. chapitre 024 « produit des cessions d'immobilisations »).

(6) Cf. définition du chapitre des opérations d'ordre (*DI 041 = RI 041*).

(7) Le solde d'exécution reporté est le résultat constaté de l'exercice précédent qui fait l'objet d'un report et non d'un vote de l'assemblée délibérante. Inscrire en cas de reprise des résultats de l'exercice précédent (après vote du compte administratif ou si reprise anticipée des résultats).

(8) Le montant inscrit doit être conforme à la délibération d'affectation du résultat. Ce montant ne fait donc pas l'objet d'un nouveau vote.

(9) Le chapitre 204 « Subventions d'équipement versées » est un chapitre globalisé regroupant les comptes 204 et 2324.

<b>III – VOTE DU BUDGET</b>	<b>III</b>
<b>SECTION D'INVESTISSEMENT – DEPENSES – DETAIL PAR ARTICLE</b>	<b>A1</b>

Chap. / art. (1)	Pour mémoire, budget précédent (2)	RAR N-1 I	Vote de l'assemblée sur les AP lors de la séance budgétaire (3)	Propositions nouvelles	Vote de l'assemblée II	Pour information Crédits gérés dans le cadre d'une AP	Pour information Crédits gérés hors AP	TOTAL (RAR N-1 + Vote) III = I + II	
<b>TOTAL</b>	<b>0,00</b>	<b>1 264,00</b>	<b>225 807 591,00</b>	<b>67 627 579,00</b>	<b>67 627 579,00</b>	<b>34 581 384,00</b>	<b>33 046 195,00</b>	<b>67 628 843,00</b>	
018	RSA	0,00	0,00	0,00	0,00	0,00	0,00	0,00	
20	Immobilisations incorporelles (sauf 204)	0,00	0,00	0,00	0,00	0,00	0,00	0,00	
204	Subventions d'équipement versées (9)	0,00	0,00	0,00	4 317 680,00	4 317 680,00	0,00	4 317 680,00	
2046	Attributions compensation investissement	0,00	0,00	0,00	4 317 680,00	4 317 680,00	0,00	4 317 680,00	
21	Immobilisations corporelles	0,00	0,00	0,00	0,00	0,00	0,00	0,00	
22	Immobilisations reçues en affectation	0,00	0,00	0,00	0,00	0,00	0,00	0,00	
23	Immobilisations en cours (sauf 2324)	0,00	0,00	0,00	0,00	0,00	0,00	0,00	
	Total des opérations d'équipement (4)	0,00	0,00	0,00	34 581 384,00	34 581 384,00	0,00	34 581 384,00	
	<b>Total des dépenses d'équipement</b>	<b>0,00</b>	<b>0,00</b>	<b>0,00</b>	<b>38 899 064,00</b>	<b>38 899 064,00</b>	<b>34 581 384,00</b>	<b>4 317 680,00</b>	<b>38 899 064,00</b>
10	Dotations, fonds divers et réserves	0,00	0,00	0,00	15 000,00	15 000,00	0,00	15 000,00	
10226	Taxe d'aménagement	0,00	0,00	0,00	15 000,00	15 000,00	0,00	15 000,00	
13	Subventions d'investissement	0,00	0,00	0,00	0,00	0,00	0,00	0,00	
16	Emprunts et dettes assimilées (sauf le 1688 non budgétaire)	0,00	1 264,00	0,00	19 850 000,00	19 850 000,00	0,00	19 851 264,00	
1641	Emprunts en euros	0,00	0,00	0,00	7 760 000,00	7 760 000,00	0,00	7 760 000,00	
16441	Opérations afférentes à l'emprunt	0,00	0,00	0,00	2 090 000,00	2 090 000,00	0,00	2 090 000,00	
165	Dépôts et cautionnements reçus	0,00	1 264,00	0,00	0,00	0,00	0,00	1 264,00	
166	Refinancement de dette	0,00	0,00	0,00	10 000 000,00	10 000 000,00	0,00	10 000 000,00	
18	Cpte de liaison : affectation (BA,régie)	0,00	0,00	0,00	0,00	0,00	0,00	0,00	
26	Participations et créances rattachées	0,00	0,00	0,00	869 700,00	869 700,00	0,00	869 700,00	
261	Titres de participation	0,00	0,00	0,00	869 700,00	869 700,00	0,00	869 700,00	
27	Autres immobilisations financières	0,00	0,00	0,00	1 226 135,00	1 226 135,00	0,00	1 226 135,00	
2743	Prêts au personnel	0,00	0,00	0,00	26 135,00	26 135,00	0,00	26 135,00	

Chap. / art. (1)		Pour mémoire, budget précédent (2)	RAR N-1  I	Vote de l'assemblée sur les AP lors de la séance budgétaire (3)	Propositions nouvelles	Vote de l'assemblée  II	Pour information Crédits gérés dans le cadre d'une AP	Pour information Crédits gérés hors AP	TOTAL (RAR N-1 + Vote)  III = I + II
2748	Autres prêts	0,00	0,00		1 200 000,00	1 200 000,00	0,00	1 200 000,00	1 200 000,00
020	Dépenses imprévues (dans le cadre d'une AP)			0,00					
<b>Total des dépenses financières</b>		<b>0,00</b>	<b>1 264,00</b>	<b>0,00</b>	<b>21 960 835,00</b>	<b>21 960 835,00</b>	<b>0,00</b>	<b>21 960 835,00</b>	<b>21 962 099,00</b>
45...	Opérations pour compte de tiers (5)	0,00	0,00	0,00	110 000,00	110 000,00	0,00	110 000,00	110 000,00
45813	Opérations d'investissement sous mandat - CRR Perrault	<b>0,00</b>	0,00		0,00	0,00	0,00	0,00	0,00
45814	Opérations d'investissement sous mandat - CRR Couronneries	<b>0,00</b>	0,00		110 000,00	110 000,00	0,00	110 000,00	110 000,00
<b>Total des dépenses réelles</b>		<b>0,00</b>	<b>1 264,00</b>	<b>225 807 591,00</b>	<b>60 969 899,00</b>	<b>60 969 899,00</b>	<b>34 581 384,00</b>	<b>26 388 515,00</b>	<b>60 971 163,00</b>
040	Opérations ordre transf. entre sections (6)	0,00			6 357 680,00	6 357 680,00		6 357 680,00	6 357 680,00
	Reprise sur autofinancement antérieur	0,00			5 802 680,00	5 802 680,00		5 802 680,00	5 802 680,00
13911	Subv. transf. Etat et établ. nationaux	0,00			45 000,00	45 000,00		45 000,00	45 000,00
198	Neutralisation des amortissements	0,00			5 757 680,00	5 757 680,00		5 757 680,00	5 757 680,00
	Charges transférées (7)	0,00			555 000,00	555 000,00		555 000,00	555 000,00
21351	Bâtiments publics	0,00			555 000,00	555 000,00		555 000,00	555 000,00
041	Opérations patrimoniales (8)	0,00			300 000,00	300 000,00		300 000,00	300 000,00
2313	Constructions	0,00			300 000,00	300 000,00		300 000,00	300 000,00
<b>Total des dépenses d'ordre</b>		<b>0,00</b>			<b>6 657 680,00</b>	<b>6 657 680,00</b>		<b>6 657 680,00</b>	<b>6 657 680,00</b>

(1) Détailler les articles conformément au plan de comptes.

(2) Voir état I-B pour le contenu du budget précédent.

(3) Il s'agit des AP nouvelles qui sont votées lors de la séance d'adoption du budget. Cela concerne les AP relatives à de nouvelles programmations pluriannuelles mais également les AP modifiant un stock d'AP existant.

(4) Voir état III-A2.1 pour le détail des opérations d'équipement.

(5) Il y a autant de ligne que d'opération pour compte de tiers.

(6) Cf. définition du chapitre des opérations d'ordre (DI 040 = RF 042).

(7) Aucune prévision budgétaire ne doit figurer à l'article 192 (cf. chapitre 024 « produit des cessions d'immobilisations »).

(8) Cf. définition du chapitre des opérations d'ordre (DI 041 = RI 041).

(9) Le chapitre 204 « Subventions d'équipement versées » est un chapitre globalisé regroupant les comptes 204 et 2324.

<b>III – VOTE DU BUDGET</b>	<b>III</b>
<b>SECTION D'INVESTISSEMENT – VUE D'ENSEMBLE DES OPERATIONS D'EQUIPEMENT</b>	<b>A2.1</b>

**Vue d'ensemble des chapitres des opérations d'équipement**

N° Opération	Libellé de l'opération	N° AP (1)	Pour mémoire réalisations cumulées au 01/01/N	RAR N-1	Propositions nouvelles	Vote de l'assemblée	Pour information Crédits gérés dans le cadre d'une AP	Pour information Crédits gérés hors AP
1000	EDUCATION -		4 523 398,41	0,00	2 473 000,00	2 473 000,00	2 473 000,00	0,00
1001	Investissement courant Groupe scolaire Andersen : réhabilitation et extension		1 832 704,07	0,00	5 660 000,00	5 660 000,00	5 660 000,00	0,00
1002	Groupe scolaire Pagnol : réhabilitation		0,00	0,00	30 000,00	30 000,00	30 000,00	0,00
1003	Groupe scolaire Pérochon : réhabilitation		0,00	0,00	30 000,00	30 000,00	30 000,00	0,00
1004	Groupe scolaire Montmidi : construction		3 547 555,43	0,00	1 976 000,00	1 976 000,00	1 976 000,00	0,00
1005	Groupe scolaire Brassens : phase 2		2 094 931,78	0,00	3 100,00	3 100,00	3 100,00	0,00
1100	EDUCATION POPULAIRE -		361 470,30	0,00	274 008,00	274 008,00	274 008,00	0,00
1101	Investissement courant Centre d'Animation Couronneries : const dont restau. Eveil		249 579,50	0,00	566 000,00	566 000,00	566 000,00	0,00
1102	Ctre Anim 3 Cités Clos Gauthier : réhab dont Frimousse		179 363,77	0,00	1 000 000,00	1 000 000,00	1 000 000,00	0,00
1105	Centre d'Animation Cap Sud : rénovation		0,00	0,00	30 000,00	30 000,00	30 000,00	0,00
1200	SOLIDARITES -		1 315 438,22	0,00	2 346 900,00	2 346 900,00	2 346 900,00	0,00
1201	Investissement courant Crèche Tintam'art et CLSH La Fontaine		21 600,81	0,00	100 000,00	100 000,00	100 000,00	0,00
1202	CCAS regroupement 45 rue de la Marne		130 667,97	0,00	300 000,00	300 000,00	300 000,00	0,00
2000	VEGETALISATION DE LA VILLE -		654 790,24	0,00	460 866,00	460 866,00	460 866,00	0,00
2001	Investissement courant Bois de Saint Pierre : réhabilitation		350 743,84	0,00	1 310 000,00	1 310 000,00	1 310 000,00	0,00
2002	Plan Canopée et végétalisation des cours d'écoles		1 315 449,12	0,00	205 000,00	205 000,00	205 000,00	0,00
2003	Parc de Blossac : Blossac se Ressource		116 172,46	0,00	196 000,00	196 000,00	196 000,00	0,00
2004	Tison : Stabilisation de berges et aménagement baignade		970 161,49	0,00	180 839,00	180 839,00	180 839,00	0,00
2005	Parc du Triangle d'Or : réhabilitation		77 434,32	0,00	786 475,00	786 475,00	786 475,00	0,00
2101	Quartier Couronneries : renouvellement/réno vat espaces publi		2 228 685,87	0,00	1 810 000,00	1 810 000,00	1 810 000,00	0,00
2200	TRANSITION ENERGETIQUE -		319 483,88	0,00	320 000,00	320 000,00	320 000,00	0,00
2201	Investissement courant Schéma Directeur Immobilier		411 275,57	0,00	178 408,00	178 408,00	178 408,00	0,00
3000	ADMINISTRATION GENERALE -		4 171 008,39	0,00	1 913 950,00	1 913 950,00	1 913 950,00	0,00
3100	Investissement courant PATRIMOINE ET IMMOBILIER -		1 266 664,69	0,00	1 044 291,00	1 044 291,00	1 044 291,00	0,00
3101	Investissement courant Sites Hôtel de Ville / Puygarreau : aménagement		187 902,41	0,00	275 559,00	275 559,00	275 559,00	0,00
3201	Budgets Participatifs		1 225 893,00	0,00	800 000,00	800 000,00	800 000,00	0,00

N° Opération	Libellé de l'opération	N° AP (1)	Pour mémoire réalisations cumulées au 01/01/N	RAR N-1	Propositions nouvelles	Vote de l'assemblée	Pour information Crédits gérés dans le cadre d'une AP	Pour information Crédits gérés hors AP
3300	SOUTIEN AUX ASSOCIATIONS - Investissement courant		318 782,20	0,00	336 000,00	336 000,00	336 000,00	0,00
3400	CIMETIERE Investissement courant		49 999,20	0,00	30 000,00	30 000,00	30 000,00	0,00
3401	Nouveau cimetière : participation de la Ville à GP		0,00	0,00	50 000,00	50 000,00	50 000,00	0,00
4001	Quartier du Palais		2 810 025,39	0,00	1 600 000,00	1 600 000,00	1 600 000,00	0,00
4101	Quartier Gare : caserne, esp publics et renaturation Boivre		851 864,88	0,00	5 456 338,00	5 456 338,00	5 456 338,00	0,00
4200	CULTURE - Investissement courant		2 624 004,53	0,00	772 762,00	772 762,00	772 762,00	0,00
4301	Patrimoine historique : Investissement courant		647 815,52	0,00	473 964,00	473 964,00	473 964,00	0,00
4302	Réhabilitation Eglise Notre Dame		0,00	0,00	392 000,00	392 000,00	392 000,00	0,00
4400	DEVELOPPEMENT ECONOMIQUE - Investissement courant		168 083,24	0,00	80 000,00	80 000,00	80 000,00	0,00
4401	Réhabilitation des halles du Marché Notre Dame		174 159,00	0,00	303 712,00	303 712,00	303 712,00	0,00
4402	Projet Alimentaire Territorial		219 587,19	0,00	63 000,00	63 000,00	63 000,00	0,00
4403	Tison : Travaux et aménagements île Jouteau		74 373,18	0,00	210 627,00	210 627,00	210 627,00	0,00
4500	AMENAGEMENT ESPACES PUBLICS - Investissement courant		1 749 112,95	0,00	337 000,00	337 000,00	337 000,00	0,00
4600	JEUNESSE ET SPORTS - Investissement courant		370 323,93	0,00	197 000,00	197 000,00	197 000,00	0,00
4601	Clubhouse Jean-Luc Gaboreau : création		299 914,21	0,00	8 585,00	8 585,00	8 585,00	0,00
<b>TOTAL</b>			<b>31 394 892,95</b>	<b>0,00</b>	<b>34 581 384,00</b>	<b>34 581 384,00</b>	<b>34 581 384,00</b>	<b>0,00</b>

(1) Colonne à renseigner uniquement lorsque l'opération d'équipement est afférente à une AP.

<b>III – VOTE DU BUDGET</b>	<b>III</b>
<b>SECTION D'INVESTISSEMENT – DETAIL DES OPERATIONS D'EQUIPEMENT</b>	<b>A2.2</b>

**(1) CHAPITRE DES OPERATIONS D'EQUIPEMENT N° : 1000**  
**LIBELLE : EDUCATION - Investissement courant**  
**AFFERENT A L'AUTORISATION DE PROGRAMME :**

**DEPENSES**

Chap. / art. (2)	Libellé	AP votée y compris ajustement	Réalisations cumulées au 01/01/N	RAR N-1	Propositions nouvelles	Vote de l'assemblée
<b>DEPENSES</b>		<b>0,00</b>	<b>2 042 584,24</b>	<b>a</b>	<b>2 473 000,00</b>	<b>b</b> <b>2 473 000,00</b>
<b>20</b>	<b>Immobilisations incorporelles (sauf 204)</b>	<b>0,00</b>	<b>8 100,00</b>	<b>0,00</b>	<b>8 000,00</b>	<b>8 000,00</b>
2031	Frais d'études	0,00	8 100,00	0,00	8 000,00	8 000,00
<b>204</b>	<b>Subventions d'équipement versées (6)</b>	<b>0,00</b>	<b>0,00</b>	<b>0,00</b>	<b>0,00</b>	<b>0,00</b>
<b>21</b>	<b>Immobilisations corporelles</b>	<b>0,00</b>	<b>720 501,19</b>	<b>0,00</b>	<b>2 175 000,00</b>	<b>2 175 000,00</b>
21312	Bâtiments scolaires	0,00	17 768,47	0,00	15 000,00	15 000,00
21351	Bâtiments publics	0,00	0,00	0,00	1 183 000,00	1 183 000,00
21533	Réseaux câblés	0,00	143 752,76	0,00	100 000,00	100 000,00
21538	Autres réseaux	0,00	11 578,78	0,00	0,00	0,00
21568	Autre matériel, outillage incendie	0,00	2 073,84	0,00	2 000,00	2 000,00
21831	Matériel informatique scolaire	0,00	0,00	0,00	314 200,00	314 200,00
21841	Matériel de bureau et mobilier scolaire	0,00	0,00	0,00	98 400,00	98 400,00
2188	Autres immobilisations corporelles	0,00	545 327,34	0,00	462 400,00	462 400,00
<b>22</b>	<b>Immobilisations reçues en affectation</b>	<b>0,00</b>	<b>0,00</b>	<b>0,00</b>	<b>0,00</b>	<b>0,00</b>
<b>23</b>	<b>Immobilisations en cours (sauf 2324)</b>	<b>0,00</b>	<b>1 313 983,05</b>	<b>0,00</b>	<b>290 000,00</b>	<b>290 000,00</b>
2313	Constructions	0,00	1 227 890,83	0,00	235 000,00	235 000,00
2315	Install., matériel et outill. technique	0,00	28 974,60	0,00	0,00	0,00
238	Avances commandes immo corporelles	0,00	57 117,62	0,00	55 000,00	55 000,00

**FINANCEMENT EXTERNE (pour information) (facultatif)**

Chap. / art. (2)	Libellé	Réalisations cumulées affectées à l'opération au 01/01/N	RAR N-1	Propositions nouvelles	Vote de l'assemblée
<b>TOTAL RECETTES AFFECTEES (3)</b>		<b>247 262,40</b>	<b>c</b>	<b>185 061,00</b>	<b>d</b> <b>185 061,00</b>
<b>13</b>	<b>Subventions d'investissement (reçues) (sauf 138)</b>	<b>247 262,40</b>	<b>0,00</b>	<b>185 061,00</b>	<b>185 061,00</b>
1311	Subv. transf. Etat et établ. nationaux	11 362,40	0,00	76 556,00	76 556,00
1321	Subv. non transf. Etat, établ. nationaux	0,00	0,00	28 880,00	28 880,00
1347	Fonds régional développ. emploi outre-mer	201 775,00	0,00	0,00	0,00
1348	Autres fonds non transférables	34 125,00	0,00	79 625,00	79 625,00
<b>16</b>	<b>Emprunts et dettes assimilées (4)</b>	<b>0,00</b>	<b>0,00</b>	<b>0,00</b>	<b>0,00</b>
<b>20</b>	<b>Immobilisations incorporelles (sauf le 204)</b>	<b>0,00</b>	<b>0,00</b>	<b>0,00</b>	<b>0,00</b>
<b>204</b>	<b>Subventions d'équipement versées (6)</b>	<b>0,00</b>	<b>0,00</b>	<b>0,00</b>	<b>0,00</b>
<b>21</b>	<b>Immobilisations corporelles</b>	<b>0,00</b>	<b>0,00</b>	<b>0,00</b>	<b>0,00</b>
<b>22</b>	<b>Immobilisations reçues en affectation</b>	<b>0,00</b>	<b>0,00</b>	<b>0,00</b>	<b>0,00</b>
<b>23</b>	<b>Immobilisations en cours (sauf 2324)</b>	<b>0,00</b>	<b>0,00</b>	<b>0,00</b>	<b>0,00</b>

<b>Solde = (c + d) – (a + b) (5)</b>	<b>-2 287 939,00</b>
--------------------------------------	----------------------

(1) Ouvrir une page par chapitre d'opération.

(2) Détailler les articles utilisés conformément au plan de comptes.

(3) Exceptionnellement, les comptes 20, 204, 21, 22 et 23 sont en recettes réelles en cas de réduction ou d'annulation de mandats donnant lieu à reversement.

(4) Sauf 165, 166 et 16449.

(5) Indiquer le signe algébrique.

(6) Le chapitre 204 « Subventions d'équipement versées » est un chapitre globalisé regroupant les comptes 204 et 2324.

<b>III – VOTE DU BUDGET</b>	<b>III</b>
<b>SECTION D'INVESTISSEMENT – DETAIL DES OPERATIONS D'EQUIPEMENT</b>	<b>A2.2</b>

**(1) CHAPITRE DES OPERATIONS D'EQUIPEMENT N° : 1001**  
**LIBELLE : Groupe scolaire Andersen : réhabilitation et extension**  
**AFFERENT A L'AUTORISATION DE PROGRAMME :**

**DEPENSES**

Chap. / art. (2)	Libellé	AP votée y compris ajustement	Réalisations cumulées au 01/01/N	RAR N-1	Propositions nouvelles	Vote de l'assemblée		
<b>DEPENSES</b>		<b>0,00</b>	<b>1 832 704,07</b>	<b>a</b>	<b>0,00</b>	<b>5 660 000,00</b>	<b>b</b>	<b>5 660 000,00</b>
20	Immobilisations incorporelles (sauf 204)	0,00	0,00	0,00	0,00	0,00		0,00
204	Subventions d'équipement versées (6)	0,00	0,00	0,00	0,00	0,00		0,00
21	Immobilisations corporelles	0,00	0,00	0,00	0,00	0,00		0,00
22	Immobilisations reçues en affectation	0,00	0,00	0,00	0,00	0,00		0,00
23	Immobilisations en cours (sauf 2324)	0,00	1 832 704,07	0,00	5 660 000,00	5 660 000,00		5 660 000,00
2313	Constructions	0,00	621 316,07	0,00	1 838 500,00	1 838 500,00		1 838 500,00
238	Avances commandes immo corporelles	0,00	1 211 388,00	0,00	3 821 500,00	3 821 500,00		3 821 500,00

**FINANCEMENT EXTERNE (pour information) (facultatif)**

Chap. / art. (2)	Libellé	Réalisations cumulées affectées à l'opération au 01/01/N	RAR N-1	Propositions nouvelles	Vote de l'assemblée		
<b>TOTAL RECETTES AFFECTEES (3)</b>		<b>685 432,20</b>	<b>c</b>	<b>0,00</b>	<b>1 066 000,00</b>	<b>d</b>	<b>1 066 000,00</b>
13	Subventions d'investissement (reçues) (sauf 138)	685 432,20	0,00	1 066 000,00	1 066 000,00		1 066 000,00
1321	Subv. non transf. Etat, établ. nationaux	685 432,20	0,00	113 000,00	113 000,00		113 000,00
1348	Autres fonds non transférables	0,00	0,00	953 000,00	953 000,00		953 000,00
16	Emprunts et dettes assimilées (4)	0,00	0,00	0,00	0,00		0,00
20	Immobilisations incorporelles (sauf le 204)	0,00	0,00	0,00	0,00		0,00
204	Subventions d'équipement versées (6)	0,00	0,00	0,00	0,00		0,00
21	Immobilisations corporelles	0,00	0,00	0,00	0,00		0,00
22	Immobilisations reçues en affectation	0,00	0,00	0,00	0,00		0,00
23	Immobilisations en cours (sauf 2324)	0,00	0,00	0,00	0,00		0,00

<b>Solde = (c + d) – (a + b) (5)</b>	<b>-4 594 000,00</b>
--------------------------------------	----------------------

(1) Ouvrir une page par chapitre d'opération.

(2) Détailler les articles utilisés conformément au plan de comptes.

(3) Exceptionnellement, les comptes 20, 204, 21, 22 et 23 sont en recettes réelles en cas de réduction ou d'annulation de mandats donnant lieu à reversement.

(4) Sauf 165, 166 et 16449.

(5) Indiquer le signe algébrique.

(6) Le chapitre 204 « Subventions d'équipement versées » est un chapitre globalisé regroupant les comptes 204 et 2324.



<b>III – VOTE DU BUDGET</b>	<b>III</b>
<b>SECTION D'INVESTISSEMENT – DETAIL DES OPERATIONS D'EQUIPEMENT</b>	<b>A2.2</b>

**(1) CHAPITRE DES OPERATIONS D'EQUIPEMENT N° : 1002**  
**LIBELLE : Groupe scolaire Pagnol : réhabilitation**  
**AFFERENT A L'AUTORISATION DE PROGRAMME :**

**DEPENSES**

Chap. / art. (2)	Libellé	AP votée y compris ajustement	Réalisations cumulées au 01/01/N	RAR N-1	Propositions nouvelles	Vote de l'assemblée
<b>DEPENSES</b>		<b>0,00</b>	<b>0,00</b>	<b>a 0,00</b>	<b>30 000,00</b>	<b>b 30 000,00</b>
20	Immobilisations incorporelles (sauf 204)	0,00	0,00	0,00	0,00	0,00
204	Subventions d'équipement versées (6)	0,00	0,00	0,00	0,00	0,00
21	Immobilisations corporelles	0,00	0,00	0,00	0,00	0,00
22	Immobilisations reçues en affectation	0,00	0,00	0,00	0,00	0,00
23	Immobilisations en cours (sauf 2324)	0,00	0,00	0,00	30 000,00	30 000,00
2313	Constructions	0,00	0,00	0,00	30 000,00	30 000,00

**FINANCEMENT EXTERNE (pour information) (facultatif)**

Chap. / art. (2)	Libellé	Réalisations cumulées affectées à l'opération au 01/01/N	RAR N-1	Propositions nouvelles	Vote de l'assemblée
<b>TOTAL RECETTES AFFECTEES (3)</b>		<b>0,00</b>	<b>c 0,00</b>	<b>0,00</b>	<b>d 0,00</b>
13	Subventions d'investissement (reçues) (sauf 138)	0,00	0,00	0,00	0,00
16	Emprunts et dettes assimilées (4)	0,00	0,00	0,00	0,00
20	Immobilisations incorporelles (sauf le 204)	0,00	0,00	0,00	0,00
204	Subventions d'équipement versées (6)	0,00	0,00	0,00	0,00
21	Immobilisations corporelles	0,00	0,00	0,00	0,00
22	Immobilisations reçues en affectation	0,00	0,00	0,00	0,00
23	Immobilisations en cours (sauf 2324)	0,00	0,00	0,00	0,00

<b>Solde = (c + d) – (a + b) (5)</b>	<b>-30 000,00</b>
--------------------------------------	-------------------

(1) Ouvrir une page par chapitre d'opération.

(2) Détailler les articles utilisés conformément au plan de comptes.

(3) Exceptionnellement, les comptes 20, 204, 21, 22 et 23 sont en recettes réelles en cas de réduction ou d'annulation de mandats donnant lieu à reversement.

(4) Sauf 165, 166 et 16449.

(5) Indiquer le signe algébrique.

(6) Le chapitre 204 « Subventions d'équipement versées » est un chapitre globalisé regroupant les comptes 204 et 2324.

<b>III – VOTE DU BUDGET</b>	<b>III</b>
<b>SECTION D'INVESTISSEMENT – DETAIL DES OPERATIONS D'EQUIPEMENT</b>	<b>A2.2</b>

**(1) CHAPITRE DES OPERATIONS D'EQUIPEMENT N° : 1003**  
**LIBELLE : Groupe scolaire Pérochon : réhabilitation**  
**AFFERENT A L'AUTORISATION DE PROGRAMME :**

**DEPENSES**

Chap. / art. (2)	Libellé	AP votée y compris ajustement	Réalisations cumulées au 01/01/N	RAR N-1	Propositions nouvelles	Vote de l'assemblée
<b>DEPENSES</b>		<b>0,00</b>	<b>0,00</b>	<b>a 0,00</b>	<b>30 000,00</b>	<b>b 30 000,00</b>
20	Immobilisations incorporelles (sauf 204)	0,00	0,00	0,00	0,00	0,00
204	Subventions d'équipement versées (6)	0,00	0,00	0,00	0,00	0,00
21	Immobilisations corporelles	0,00	0,00	0,00	0,00	0,00
22	Immobilisations reçues en affectation	0,00	0,00	0,00	0,00	0,00
23	Immobilisations en cours (sauf 2324)	0,00	0,00	0,00	30 000,00	30 000,00
2313	Constructions	0,00	0,00	0,00	30 000,00	30 000,00

**FINANCEMENT EXTERNE (pour information) (facultatif)**

Chap. / art. (2)	Libellé	Réalisations cumulées affectées à l'opération au 01/01/N	RAR N-1	Propositions nouvelles	Vote de l'assemblée
<b>TOTAL RECETTES AFFECTEES (3)</b>		<b>0,00</b>	<b>c 0,00</b>	<b>0,00</b>	<b>d 0,00</b>
13	Subventions d'investissement (reçues) (sauf 138)	0,00	0,00	0,00	0,00
16	Emprunts et dettes assimilées (4)	0,00	0,00	0,00	0,00
20	Immobilisations incorporelles (sauf le 204)	0,00	0,00	0,00	0,00
204	Subventions d'équipement versées (6)	0,00	0,00	0,00	0,00
21	Immobilisations corporelles	0,00	0,00	0,00	0,00
22	Immobilisations reçues en affectation	0,00	0,00	0,00	0,00
23	Immobilisations en cours (sauf 2324)	0,00	0,00	0,00	0,00

<b>Solde = (c + d) – (a + b) (5)</b>	<b>-30 000,00</b>
--------------------------------------	-------------------

(1) Ouvrir une page par chapitre d'opération.

(2) Détailler les articles utilisés conformément au plan de comptes.

(3) Exceptionnellement, les comptes 20, 204, 21, 22 et 23 sont en recettes réelles en cas de réduction ou d'annulation de mandats donnant lieu à reversement.

(4) Sauf 165, 166 et 16449.

(5) Indiquer le signe algébrique.

(6) Le chapitre 204 « Subventions d'équipement versées » est un chapitre globalisé regroupant les comptes 204 et 2324.

<b>III – VOTE DU BUDGET</b>	<b>III</b>
<b>SECTION D'INVESTISSEMENT – DETAIL DES OPERATIONS D'EQUIPEMENT</b>	<b>A2.2</b>

**(1) CHAPITRE DES OPERATIONS D'EQUIPEMENT N° : 1004**  
**LIBELLE : Groupe scolaire Montmidi : construction**  
**AFFERENT A L'AUTORISATION DE PROGRAMME :**

**DEPENSES**

Chap. / art. (2)	Libellé	AP votée y compris ajustement	Réalisations cumulées au 01/01/N	RAR N-1	Propositions nouvelles	Vote de l'assemblée		
<b>DEPENSES</b>		<b>0,00</b>	<b>3 547 555,43</b>	<b>a</b>	<b>0,00</b>	<b>1 976 000,00</b>	<b>b</b>	<b>1 976 000,00</b>
20	Immobilisations incorporelles (sauf 204)	0,00	0,00	0,00	0,00	0,00		0,00
204	Subventions d'équipement versées (6)	0,00	0,00	0,00	0,00	0,00		0,00
21	Immobilisations corporelles	0,00	0,00	0,00	0,00	0,00		0,00
22	Immobilisations reçues en affectation	0,00	0,00	0,00	0,00	0,00		0,00
23	Immobilisations en cours (sauf 2324)	0,00	3 547 555,43	0,00	1 976 000,00	1 976 000,00		1 976 000,00
2313	Constructions	0,00	3 450 517,51	0,00	1 970 500,00	1 970 500,00		1 970 500,00
238	Avances commandes immo corporelles	0,00	97 037,92	0,00	5 500,00	5 500,00		5 500,00

**FINANCEMENT EXTERNE (pour information) (facultatif)**

Chap. / art. (2)	Libellé	Réalisations cumulées affectées à l'opération au 01/01/N	RAR N-1	Propositions nouvelles	Vote de l'assemblée		
<b>TOTAL RECETTES AFFECTEES (3)</b>		<b>0,00</b>	<b>c</b>	<b>0,00</b>	<b>188 324,00</b>	<b>d</b>	<b>188 324,00</b>
13	Subventions d'investissement (reçues) (sauf 138)	0,00	0,00	188 324,00	188 324,00		188 324,00
1321	Subv. non transf. Etat, établ. nationaux	0,00	0,00	188 324,00	188 324,00		188 324,00
16	Emprunts et dettes assimilées (4)	0,00	0,00	0,00	0,00		0,00
20	Immobilisations incorporelles (sauf le 204)	0,00	0,00	0,00	0,00		0,00
204	Subventions d'équipement versées (6)	0,00	0,00	0,00	0,00		0,00
21	Immobilisations corporelles	0,00	0,00	0,00	0,00		0,00
22	Immobilisations reçues en affectation	0,00	0,00	0,00	0,00		0,00
23	Immobilisations en cours (sauf 2324)	0,00	0,00	0,00	0,00		0,00

<b>Solde = (c + d) – (a + b) (5)</b>	<b>-1 787 676,00</b>
--------------------------------------	----------------------

(1) Ouvrir une page par chapitre d'opération.

(2) Détailler les articles utilisés conformément au plan de comptes.

(3) Exceptionnellement, les comptes 20, 204, 21, 22 et 23 sont en recettes réelles en cas de réduction ou d'annulation de mandats donnant lieu à reversement.

(4) Sauf 165, 166 et 16449.

(5) Indiquer le signe algébrique.

(6) Le chapitre 204 « Subventions d'équipement versées » est un chapitre globalisé regroupant les comptes 204 et 2324.

<b>III – VOTE DU BUDGET</b>	<b>III</b>
<b>SECTION D'INVESTISSEMENT – DETAIL DES OPERATIONS D'EQUIPEMENT</b>	<b>A2.2</b>

**(1) CHAPITRE DES OPERATIONS D'EQUIPEMENT N° : 1005**  
**LIBELLE : Groupe scolaire Brassens : phase 2**  
**AFFERENT A L'AUTORISATION DE PROGRAMME :**

**DEPENSES**

Chap. / art. (2)	Libellé	AP votée y compris ajustement	Réalisations cumulées au 01/01/N	RAR N-1	Propositions nouvelles	Vote de l'assemblée		
<b>DEPENSES</b>		<b>0,00</b>	<b>2 094 931,78</b>	<b>a</b>	<b>0,00</b>	<b>3 100,00</b>	<b>b</b>	<b>3 100,00</b>
20	Immobilisations incorporelles (sauf 204)	0,00	0,00	0,00	0,00	0,00		0,00
204	Subventions d'équipement versées (6)	0,00	0,00	0,00	0,00	0,00		0,00
21	Immobilisations corporelles	0,00	1 714,00	0,00	0,00	0,00		0,00
2188	Autres immobilisations corporelles	0,00	1 714,00	0,00	0,00	0,00		0,00
22	Immobilisations reçues en affectation	0,00	0,00	0,00	0,00	0,00		0,00
23	Immobilisations en cours (sauf 2324)	0,00	2 093 217,78	0,00	3 100,00	3 100,00		3 100,00
2313	Constructions	0,00	73 314,49	0,00	3 100,00	3 100,00		3 100,00
238	Avances commandes immo corporelles	0,00	2 019 903,29	0,00	0,00	0,00		0,00

**FINANCEMENT EXTERNE (pour information) (facultatif)**

Chap. / art. (2)	Libellé	Réalisations cumulées affectées à l'opération au 01/01/N	RAR N-1	Propositions nouvelles	Vote de l'assemblée		
<b>TOTAL RECETTES AFFECTEES (3)</b>		<b>0,00</b>	<b>c</b>	<b>0,00</b>	<b>524 000,00</b>	<b>d</b>	<b>524 000,00</b>
13	Subventions d'investissement (reçues) (sauf 138)	0,00	0,00	0,00	0,00		0,00
16	Emprunts et dettes assimilées (4)	0,00	0,00	0,00	0,00		0,00
20	Immobilisations incorporelles (sauf le 204)	0,00	0,00	0,00	0,00		0,00
204	Subventions d'équipement versées (6)	0,00	0,00	0,00	0,00		0,00
21	Immobilisations corporelles	0,00	0,00	0,00	0,00		0,00
22	Immobilisations reçues en affectation	0,00	0,00	0,00	0,00		0,00
23	Immobilisations en cours (sauf 2324)	0,00	0,00	0,00	524 000,00		524 000,00
238	Avances commandes immo corporelles	0,00	0,00	0,00	524 000,00		524 000,00

<b>Solde = (c + d) – (a + b) (5)</b>	<b>520 900,00</b>
--------------------------------------	-------------------

(1) Ouvrir une page par chapitre d'opération.

(2) Détailler les articles utilisés conformément au plan de comptes.

(3) Exceptionnellement, les comptes 20, 204, 21, 22 et 23 sont en recettes réelles en cas de réduction ou d'annulation de mandats donnant lieu à reversement.

(4) Sauf 165, 166 et 16449.

(5) Indiquer le signe algébrique.

(6) Le chapitre 204 « Subventions d'équipement versées » est un chapitre globalisé regroupant les comptes 204 et 2324.

<b>III – VOTE DU BUDGET</b>	<b>III</b>
<b>SECTION D'INVESTISSEMENT – DETAIL DES OPERATIONS D'EQUIPEMENT</b>	<b>A2.2</b>

**(1) CHAPITRE DES OPERATIONS D'EQUIPEMENT N° : 1100**  
**LIBELLE : EDUCATION POPULAIRE - Investissement courant**  
**AFFERENT A L'AUTORISATION DE PROGRAMME :**

**DEPENSES**

Chap. / art. (2)	Libellé	AP votée y compris ajustement	Réalisations cumulées au 01/01/N	RAR N-1	Propositions nouvelles	Vote de l'assemblée
<b>DEPENSES</b>		<b>0,00</b>	<b>184 240,43</b>	<b>a</b>	<b>0,00</b>	<b>274 008,00</b>
<b>20</b>	<b>Immobilisations incorporelles (sauf 204)</b>	<b>0,00</b>	<b>0,00</b>	<b>0,00</b>	<b>0,00</b>	<b>0,00</b>
<b>204</b>	<b>Subventions d'équipement versées (6)</b>	<b>0,00</b>	<b>40 574,00</b>	<b>0,00</b>	<b>23 000,00</b>	<b>23 000,00</b>
20421	Privé : Bien mobilier, matériel	0,00	40 574,00	0,00	23 000,00	23 000,00
<b>21</b>	<b>Immobilisations corporelles</b>	<b>0,00</b>	<b>297,36</b>	<b>0,00</b>	<b>71 008,00</b>	<b>71 008,00</b>
21318	Autres bâtiments publics	0,00	0,00	0,00	1 008,00	1 008,00
21351	Bâtiments publics	0,00	0,00	0,00	70 000,00	70 000,00
21568	Autre matériel, outillage incendie	0,00	297,36	0,00	0,00	0,00
<b>22</b>	<b>Immobilisations reçues en affectation</b>	<b>0,00</b>	<b>0,00</b>	<b>0,00</b>	<b>0,00</b>	<b>0,00</b>
<b>23</b>	<b>Immobilisations en cours (sauf 2324)</b>	<b>0,00</b>	<b>143 369,07</b>	<b>0,00</b>	<b>180 000,00</b>	<b>180 000,00</b>
2313	Constructions	0,00	143 369,07	0,00	180 000,00	180 000,00

**FINANCEMENT EXTERNE (pour information) (facultatif)**

Chap. / art. (2)	Libellé	Réalisations cumulées affectées à l'opération au 01/01/N	RAR N-1	Propositions nouvelles	Vote de l'assemblée
<b>TOTAL RECETTES AFFECTEES (3)</b>		<b>0,00</b>	<b>c</b>	<b>0,00</b>	<b>d</b>
<b>13</b>	<b>Subventions d'investissement (reçues) (sauf 138)</b>	<b>0,00</b>	<b>0,00</b>	<b>0,00</b>	<b>0,00</b>
<b>16</b>	<b>Emprunts et dettes assimilées (4)</b>	<b>0,00</b>	<b>0,00</b>	<b>0,00</b>	<b>0,00</b>
<b>20</b>	<b>Immobilisations incorporelles (sauf le 204)</b>	<b>0,00</b>	<b>0,00</b>	<b>0,00</b>	<b>0,00</b>
<b>204</b>	<b>Subventions d'équipement versées (6)</b>	<b>0,00</b>	<b>0,00</b>	<b>0,00</b>	<b>0,00</b>
<b>21</b>	<b>Immobilisations corporelles</b>	<b>0,00</b>	<b>0,00</b>	<b>0,00</b>	<b>0,00</b>
<b>22</b>	<b>Immobilisations reçues en affectation</b>	<b>0,00</b>	<b>0,00</b>	<b>0,00</b>	<b>0,00</b>
<b>23</b>	<b>Immobilisations en cours (sauf 2324)</b>	<b>0,00</b>	<b>0,00</b>	<b>0,00</b>	<b>0,00</b>

<b>Solde = (c + d) – (a + b) (5)</b>	<b>-274 008,00</b>
--------------------------------------	--------------------

(1) Ouvrir une page par chapitre d'opération.

(2) Détailler les articles utilisés conformément au plan de comptes.

(3) Exceptionnellement, les comptes 20, 204, 21, 22 et 23 sont en recettes réelles en cas de réduction ou d'annulation de mandats donnant lieu à reversement.

(4) Sauf 165, 166 et 16449.

(5) Indiquer le signe algébrique.

(6) Le chapitre 204 « Subventions d'équipement versées » est un chapitre globalisé regroupant les comptes 204 et 2324.

<b>III – VOTE DU BUDGET</b>	<b>III</b>
<b>SECTION D'INVESTISSEMENT – DETAIL DES OPERATIONS D'EQUIPEMENT</b>	<b>A2.2</b>

**(1) CHAPITRE DES OPERATIONS D'EQUIPEMENT N° : 1101**  
**LIBELLE : Centre d'Animation Couronneries : const dont restau. Eveil**  
**AFFERENT A L'AUTORISATION DE PROGRAMME :**

**DEPENSES**

Chap. / art. (2)	Libellé	AP votée y compris ajustement	Réalisations cumulées au 01/01/N	RAR N-1	Propositions nouvelles	Vote de l'assemblée
<b>DEPENSES</b>		<b>0,00</b>	<b>249 579,50</b>	<b>a</b>	<b>0,00</b>	<b>b</b>
					<b>566 000,00</b>	<b>566 000,00</b>
20	Immobilisations incorporelles (sauf 204)	0,00	0,00	0,00	0,00	0,00
204	Subventions d'équipement versées (6)	0,00	0,00	0,00	0,00	0,00
21	Immobilisations corporelles	0,00	0,00	0,00	0,00	0,00
22	Immobilisations reçues en affectation	0,00	0,00	0,00	0,00	0,00
23	Immobilisations en cours (sauf 2324)	0,00	249 579,50	0,00	566 000,00	566 000,00
2313	Constructions	0,00	249 579,50	0,00	566 000,00	566 000,00

**FINANCEMENT EXTERNE (pour information) (facultatif)**

Chap. / art. (2)	Libellé	Réalisations cumulées affectées à l'opération au 01/01/N	RAR N-1	Propositions nouvelles	Vote de l'assemblée
<b>TOTAL RECETTES AFFECTEES (3)</b>		<b>6 480,00</b>	<b>c</b>	<b>0,00</b>	<b>d</b>
				<b>500 000,00</b>	<b>500 000,00</b>
13	Subventions d'investissement (reçues) (sauf 138)	0,00	0,00	500 000,00	500 000,00
1348	Autres fonds non transférables	0,00	0,00	500 000,00	500 000,00
16	Emprunts et dettes assimilées (4)	0,00	0,00	0,00	0,00
20	Immobilisations incorporelles (sauf le 204)	0,00	0,00	0,00	0,00
204	Subventions d'équipement versées (6)	0,00	0,00	0,00	0,00
21	Immobilisations corporelles	0,00	0,00	0,00	0,00
22	Immobilisations reçues en affectation	0,00	0,00	0,00	0,00
23	Immobilisations en cours (sauf 2324)	6 480,00	0,00	0,00	0,00
2313	Constructions	6 480,00	0,00	0,00	0,00

<b>Solde = (c + d) – (a + b) (5)</b>	<b>-66 000,00</b>
--------------------------------------	-------------------

(1) Ouvrir une page par chapitre d'opération.

(2) Détailler les articles utilisés conformément au plan de comptes.

(3) Exceptionnellement, les comptes 20, 204, 21, 22 et 23 sont en recettes réelles en cas de réduction ou d'annulation de mandats donnant lieu à reversement.

(4) Sauf 165, 166 et 16449.

(5) Indiquer le signe algébrique.

(6) Le chapitre 204 « Subventions d'équipement versées » est un chapitre globalisé regroupant les comptes 204 et 2324.

<b>III – VOTE DU BUDGET</b>	<b>III</b>
<b>SECTION D'INVESTISSEMENT – DETAIL DES OPERATIONS D'EQUIPEMENT</b>	<b>A2.2</b>

**(1) CHAPITRE DES OPERATIONS D'EQUIPEMENT N° : 1102**  
**LIBELLE : Ctre Anim 3 Cités Clos Gauthier : réhab dont Frimousse**  
**AFFERENT A L'AUTORISATION DE PROGRAMME :**

**DEPENSES**

Chap. / art. (2)	Libellé	AP votée y compris ajustement	Réalisations cumulées au 01/01/N	RAR N-1	Propositions nouvelles	Vote de l'assemblée
<b>DEPENSES</b>		<b>0,00</b>	<b>179 363,77</b>	<b>a</b>	<b>1 000 000,00</b>	<b>b</b>
20	Immobilisations incorporelles (sauf 204)	0,00	0,00	0,00	0,00	0,00
204	Subventions d'équipement versées (6)	0,00	0,00	0,00	0,00	0,00
21	Immobilisations corporelles	0,00	0,00	0,00	0,00	0,00
22	Immobilisations reçues en affectation	0,00	0,00	0,00	0,00	0,00
23	Immobilisations en cours (sauf 2324)	0,00	179 363,77	0,00	1 000 000,00	1 000 000,00
2313	Constructions	0,00	179 363,77	0,00	1 000 000,00	1 000 000,00

**FINANCEMENT EXTERNE (pour information) (facultatif)**

Chap. / art. (2)	Libellé	Réalisations cumulées affectées à l'opération au 01/01/N	RAR N-1	Propositions nouvelles	Vote de l'assemblée
<b>TOTAL RECETTES AFFECTEES (3)</b>		<b>0,00</b>	<b>c</b>	<b>0,00</b>	<b>d</b>
13	Subventions d'investissement (reçues) (sauf 138)	0,00	0,00	0,00	0,00
16	Emprunts et dettes assimilées (4)	0,00	0,00	0,00	0,00
20	Immobilisations incorporelles (sauf le 204)	0,00	0,00	0,00	0,00
204	Subventions d'équipement versées (6)	0,00	0,00	0,00	0,00
21	Immobilisations corporelles	0,00	0,00	0,00	0,00
22	Immobilisations reçues en affectation	0,00	0,00	0,00	0,00
23	Immobilisations en cours (sauf 2324)	0,00	0,00	0,00	0,00

<b>Solde = (c + d) – (a + b) (5)</b>	<b>-1 000 000,00</b>
--------------------------------------	----------------------

(1) Ouvrir une page par chapitre d'opération.

(2) Détailler les articles utilisés conformément au plan de comptes.

(3) Exceptionnellement, les comptes 20, 204, 21, 22 et 23 sont en recettes réelles en cas de réduction ou d'annulation de mandats donnant lieu à reversement.

(4) Sauf 165, 166 et 16449.

(5) Indiquer le signe algébrique.

(6) Le chapitre 204 « Subventions d'équipement versées » est un chapitre globalisé regroupant les comptes 204 et 2324.

<b>III – VOTE DU BUDGET</b>	<b>III</b>
<b>SECTION D'INVESTISSEMENT – DETAIL DES OPERATIONS D'EQUIPEMENT</b>	<b>A2.2</b>

**(1) CHAPITRE DES OPERATIONS D'EQUIPEMENT N° : 1105**  
**LIBELLE : Centre d'Animation Cap Sud : rénovation**  
**AFFERENT A L'AUTORISATION DE PROGRAMME :**

**DEPENSES**

Chap. / art. (2)	Libellé	AP votée y compris ajustement	Réalisations cumulées au 01/01/N	RAR N-1	Propositions nouvelles	Vote de l'assemblée
<b>DEPENSES</b>		<b>0,00</b>	<b>0,00</b>	<b>a 0,00</b>	<b>30 000,00</b>	<b>b 30 000,00</b>
20	Immobilisations incorporelles (sauf 204)	0,00	0,00	0,00	0,00	0,00
204	Subventions d'équipement versées (6)	0,00	0,00	0,00	0,00	0,00
21	Immobilisations corporelles	0,00	0,00	0,00	0,00	0,00
22	Immobilisations reçues en affectation	0,00	0,00	0,00	0,00	0,00
23	Immobilisations en cours (sauf 2324)	0,00	0,00	0,00	30 000,00	30 000,00
2313	Constructions	0,00	0,00	0,00	30 000,00	30 000,00

**FINANCEMENT EXTERNE (pour information) (facultatif)**

Chap. / art. (2)	Libellé	Réalisations cumulées affectées à l'opération au 01/01/N	RAR N-1	Propositions nouvelles	Vote de l'assemblée
<b>TOTAL RECETTES AFFECTEES (3)</b>		<b>0,00</b>	<b>c 0,00</b>	<b>0,00</b>	<b>d 0,00</b>
13	Subventions d'investissement (reçues) (sauf 138)	0,00	0,00	0,00	0,00
16	Emprunts et dettes assimilées (4)	0,00	0,00	0,00	0,00
20	Immobilisations incorporelles (sauf le 204)	0,00	0,00	0,00	0,00
204	Subventions d'équipement versées (6)	0,00	0,00	0,00	0,00
21	Immobilisations corporelles	0,00	0,00	0,00	0,00
22	Immobilisations reçues en affectation	0,00	0,00	0,00	0,00
23	Immobilisations en cours (sauf 2324)	0,00	0,00	0,00	0,00

<b>Solde = (c + d) – (a + b) (5)</b>	<b>-30 000,00</b>
--------------------------------------	-------------------

(1) Ouvrir une page par chapitre d'opération.

(2) Détailler les articles utilisés conformément au plan de comptes.

(3) Exceptionnellement, les comptes 20, 204, 21, 22 et 23 sont en recettes réelles en cas de réduction ou d'annulation de mandats donnant lieu à reversement.

(4) Sauf 165, 166 et 16449.

(5) Indiquer le signe algébrique.

(6) Le chapitre 204 « Subventions d'équipement versées » est un chapitre globalisé regroupant les comptes 204 et 2324.



<b>III – VOTE DU BUDGET</b>	<b>III</b>
<b>SECTION D'INVESTISSEMENT – DETAIL DES OPERATIONS D'EQUIPEMENT</b>	<b>A2.2</b>

**(1) CHAPITRE DES OPERATIONS D'EQUIPEMENT N° : 1200**  
**LIBELLE : SOLIDARITES - Investissement courant**  
**AFFERENT A L'AUTORISATION DE PROGRAMME :**

**DEPENSES**

Chap. / art. (2)	Libellé	AP votée y compris ajustement	Réalisations cumulées au 01/01/N	RAR N-1	Propositions nouvelles	Vote de l'assemblée
<b>DEPENSES</b>		<b>0,00</b>	<b>920 425,19</b>	<b>a</b>	<b>0,00</b>	<b>2 346 900,00</b>
<b>20</b>	<b>Immobilisations incorporelles (sauf 204)</b>	<b>0,00</b>	<b>0,00</b>	<b>0,00</b>	<b>0,00</b>	<b>0,00</b>
<b>204</b>	<b>Subventions d'équipement versées (6)</b>	<b>0,00</b>	<b>703 342,46</b>	<b>0,00</b>	<b>1 232 000,00</b>	<b>1 232 000,00</b>
2041582	Autres grpts - Bâtiments et installat°	0,00	0,00	0,00	157 600,00	157 600,00
20421	Privé : Bien mobilier, matériel	0,00	10 000,00	0,00	466 500,00	466 500,00
20422	Privé : Bâtiments, installations	0,00	693 342,46	0,00	607 900,00	607 900,00
<b>21</b>	<b>Immobilisations corporelles</b>	<b>0,00</b>	<b>131 968,41</b>	<b>0,00</b>	<b>667 700,00</b>	<b>667 700,00</b>
2128	Autres agencements et aménagements	0,00	131 628,93	0,00	310 000,00	310 000,00
21351	Bâtiments publics	0,00	0,00	0,00	355 900,00	355 900,00
21568	Autre matériel, outillage incendie	0,00	339,48	0,00	1 800,00	1 800,00
<b>22</b>	<b>Immobilisations reçues en affectation</b>	<b>0,00</b>	<b>0,00</b>	<b>0,00</b>	<b>0,00</b>	<b>0,00</b>
<b>23</b>	<b>Immobilisations en cours (sauf 2324)</b>	<b>0,00</b>	<b>85 114,32</b>	<b>0,00</b>	<b>447 200,00</b>	<b>447 200,00</b>
2313	Constructions	0,00	85 114,32	0,00	447 200,00	447 200,00

**FINANCEMENT EXTERNE (pour information) (facultatif)**

Chap. / art. (2)	Libellé	Réalisations cumulées affectées à l'opération au 01/01/N	RAR N-1	Propositions nouvelles	Vote de l'assemblée
<b>TOTAL RECETTES AFFECTEES (3)</b>		<b>0,00</b>	<b>c</b>	<b>0,00</b>	<b>609 436,00</b>
<b>13</b>	<b>Subventions d'investissement (reçues) (sauf 138)</b>	<b>0,00</b>	<b>0,00</b>	<b>609 436,00</b>	<b>609 436,00</b>
1311	Subv. transf. Etat et établ. nationaux	0,00	0,00	70 864,00	70 864,00
1348	Autres fonds non transférables	0,00	0,00	538 572,00	538 572,00
<b>16</b>	<b>Emprunts et dettes assimilées (4)</b>	<b>0,00</b>	<b>0,00</b>	<b>0,00</b>	<b>0,00</b>
<b>20</b>	<b>Immobilisations incorporelles (sauf le 204)</b>	<b>0,00</b>	<b>0,00</b>	<b>0,00</b>	<b>0,00</b>
<b>204</b>	<b>Subventions d'équipement versées (6)</b>	<b>0,00</b>	<b>0,00</b>	<b>0,00</b>	<b>0,00</b>
<b>21</b>	<b>Immobilisations corporelles</b>	<b>0,00</b>	<b>0,00</b>	<b>0,00</b>	<b>0,00</b>
<b>22</b>	<b>Immobilisations reçues en affectation</b>	<b>0,00</b>	<b>0,00</b>	<b>0,00</b>	<b>0,00</b>
<b>23</b>	<b>Immobilisations en cours (sauf 2324)</b>	<b>0,00</b>	<b>0,00</b>	<b>0,00</b>	<b>0,00</b>

<b>Solde = (c + d) – (a + b) (5)</b>	<b>-1 737 464,00</b>
--------------------------------------	----------------------

(1) Ouvrir une page par chapitre d'opération.

(2) Détailler les articles utilisés conformément au plan de comptes.

(3) Exceptionnellement, les comptes 20, 204, 21, 22 et 23 sont en recettes réelles en cas de réduction ou d'annulation de mandats donnant lieu à reversement.

(4) Sauf 165, 166 et 16449.

(5) Indiquer le signe algébrique.

(6) Le chapitre 204 « Subventions d'équipement versées » est un chapitre globalisé regroupant les comptes 204 et 2324.

<b>III – VOTE DU BUDGET</b>	<b>III</b>
<b>SECTION D'INVESTISSEMENT – DETAIL DES OPERATIONS D'EQUIPEMENT</b>	<b>A2.2</b>

**(1) CHAPITRE DES OPERATIONS D'EQUIPEMENT N° : 1201**  
**LIBELLE : Crèche Tintam'art et CLSH La Fontaine**  
**AFFERENT A L'AUTORISATION DE PROGRAMME :**

**DEPENSES**

Chap. / art. (2)	Libellé	AP votée y compris ajustement	Réalisations cumulées au 01/01/N	RAR N-1	Propositions nouvelles	Vote de l'assemblée
<b>DEPENSES</b>		0,00	21 600,81	a	100 000,00	b
20	Immobilisations incorporelles (sauf 204)	0,00	0,00	0,00	0,00	0,00
204	Subventions d'équipement versées (6)	0,00	0,00	0,00	0,00	0,00
21	Immobilisations corporelles	0,00	0,00	0,00	0,00	0,00
22	Immobilisations reçues en affectation	0,00	0,00	0,00	0,00	0,00
23	Immobilisations en cours (sauf 2324)	0,00	21 600,81	0,00	100 000,00	100 000,00
2313	Constructions	0,00	21 600,81	0,00	100 000,00	100 000,00

**FINANCEMENT EXTERNE (pour information) (facultatif)**

Chap. / art. (2)	Libellé	Réalisations cumulées affectées à l'opération au 01/01/N	RAR N-1	Propositions nouvelles	Vote de l'assemblée
<b>TOTAL RECETTES AFFECTEES (3)</b>		0,00	c	0,00	d
13	Subventions d'investissement (reçues) (sauf 138)	0,00	0,00	0,00	0,00
16	Emprunts et dettes assimilées (4)	0,00	0,00	0,00	0,00
20	Immobilisations incorporelles (sauf le 204)	0,00	0,00	0,00	0,00
204	Subventions d'équipement versées (6)	0,00	0,00	0,00	0,00
21	Immobilisations corporelles	0,00	0,00	0,00	0,00
22	Immobilisations reçues en affectation	0,00	0,00	0,00	0,00
23	Immobilisations en cours (sauf 2324)	0,00	0,00	0,00	0,00

<b>Solde = (c + d) – (a + b) (5)</b>	<b>-100 000,00</b>
--------------------------------------	--------------------

(1) Ouvrir une page par chapitre d'opération.

(2) Détailler les articles utilisés conformément au plan de comptes.

(3) Exceptionnellement, les comptes 20, 204, 21, 22 et 23 sont en recettes réelles en cas de réduction ou d'annulation de mandats donnant lieu à reversement.

(4) Sauf 165, 166 et 16449.

(5) Indiquer le signe algébrique.

(6) Le chapitre 204 « Subventions d'équipement versées » est un chapitre globalisé regroupant les comptes 204 et 2324.

<b>III – VOTE DU BUDGET</b>	<b>III</b>
<b>SECTION D'INVESTISSEMENT – DETAIL DES OPERATIONS D'EQUIPEMENT</b>	<b>A2.2</b>

**(1) CHAPITRE DES OPERATIONS D'EQUIPEMENT N° : 1202**  
**LIBELLE : CCAS regroupement 45 rue de la Marne**  
**AFFERENT A L'AUTORISATION DE PROGRAMME :**

**DEPENSES**

Chap. / art. (2)	Libellé	AP votée y compris ajustement	Réalisations cumulées au 01/01/N	RAR N-1	Propositions nouvelles	Vote de l'assemblée
<b>DEPENSES</b>		<b>0,00</b>	<b>130 667,97</b>	<b>a</b>	<b>0,00</b>	<b>300 000,00</b>
				<b>b</b>		<b>300 000,00</b>
20	Immobilisations incorporelles (sauf 204)	0,00	0,00	0,00	0,00	0,00
204	Subventions d'équipement versées (6)	0,00	0,00	0,00	0,00	0,00
21	Immobilisations corporelles	0,00	0,00	0,00	0,00	0,00
22	Immobilisations reçues en affectation	0,00	0,00	0,00	0,00	0,00
23	Immobilisations en cours (sauf 2324)	0,00	130 667,97	0,00	300 000,00	300 000,00
2313	Constructions	0,00	130 667,97	0,00	300 000,00	300 000,00

**FINANCEMENT EXTERNE (pour information) (facultatif)**

Chap. / art. (2)	Libellé	Réalisations cumulées affectées à l'opération au 01/01/N	RAR N-1	Propositions nouvelles	Vote de l'assemblée
<b>TOTAL RECETTES AFFECTEES (3)</b>		<b>0,00</b>	<b>c</b>	<b>0,00</b>	<b>d</b>
			<b>0,00</b>	<b>0,00</b>	<b>0,00</b>
13	Subventions d'investissement (reçues) (sauf 138)	0,00	0,00	0,00	0,00
16	Emprunts et dettes assimilées (4)	0,00	0,00	0,00	0,00
20	Immobilisations incorporelles (sauf le 204)	0,00	0,00	0,00	0,00
204	Subventions d'équipement versées (6)	0,00	0,00	0,00	0,00
21	Immobilisations corporelles	0,00	0,00	0,00	0,00
22	Immobilisations reçues en affectation	0,00	0,00	0,00	0,00
23	Immobilisations en cours (sauf 2324)	0,00	0,00	0,00	0,00

<b>Solde = (c + d) – (a + b) (5)</b>	<b>-300 000,00</b>
--------------------------------------	--------------------

(1) Ouvrir une page par chapitre d'opération.

(2) Détailler les articles utilisés conformément au plan de comptes.

(3) Exceptionnellement, les comptes 20, 204, 21, 22 et 23 sont en recettes réelles en cas de réduction ou d'annulation de mandats donnant lieu à reversement.

(4) Sauf 165, 166 et 16449.

(5) Indiquer le signe algébrique.

(6) Le chapitre 204 « Subventions d'équipement versées » est un chapitre globalisé regroupant les comptes 204 et 2324.

<b>III – VOTE DU BUDGET</b>	<b>III</b>
<b>SECTION D'INVESTISSEMENT – DETAIL DES OPERATIONS D'EQUIPEMENT</b>	<b>A2.2</b>

**(1) CHAPITRE DES OPERATIONS D'EQUIPEMENT N° : 2000**  
**LIBELLE : VEGETALISATION DE LA VILLE - Investissement courant**  
**AFFERENT A L'AUTORISATION DE PROGRAMME :**

**DEPENSES**

Chap. / art. (2)	Libellé	AP votée y compris ajustement	Réalisations cumulées au 01/01/N	RAR N-1	Propositions nouvelles	Vote de l'assemblée
<b>DEPENSES</b>		<b>0,00</b>	<b>623 649,86</b>	<b>a</b>	<b>0,00</b>	<b>b</b>
<b>20</b>	<b>Immobilisations incorporelles (sauf 204)</b>	<b>0,00</b>	<b>13 063,81</b>	<b>0,00</b>	<b>0,00</b>	<b>0,00</b>
2031	Frais d'études	0,00	13 063,81	0,00	0,00	0,00
<b>204</b>	<b>Subventions d'équipement versées (6)</b>	<b>0,00</b>	<b>0,00</b>	<b>0,00</b>	<b>0,00</b>	<b>0,00</b>
<b>21</b>	<b>Immobilisations corporelles</b>	<b>0,00</b>	<b>610 586,05</b>	<b>0,00</b>	<b>460 866,00</b>	<b>460 866,00</b>
2121	Plantations d'arbres et d'arbustes	0,00	31 575,05	0,00	26 166,00	26 166,00
2128	Autres agencements et aménagements	0,00	574 331,00	0,00	429 700,00	429 700,00
2188	Autres immobilisations corporelles	0,00	4 680,00	0,00	5 000,00	5 000,00
<b>22</b>	<b>Immobilisations reçues en affectation</b>	<b>0,00</b>	<b>0,00</b>	<b>0,00</b>	<b>0,00</b>	<b>0,00</b>
<b>23</b>	<b>Immobilisations en cours (sauf 2324)</b>	<b>0,00</b>	<b>0,00</b>	<b>0,00</b>	<b>0,00</b>	<b>0,00</b>

**FINANCEMENT EXTERNE (pour information) (facultatif)**

Chap. / art. (2)	Libellé	Réalisations cumulées affectées à l'opération au 01/01/N	RAR N-1	Propositions nouvelles	Vote de l'assemblée
<b>TOTAL RECETTES AFFECTEES (3)</b>		<b>0,00</b>	<b>c</b>	<b>0,00</b>	<b>d</b>
<b>13</b>	<b>Subventions d'investissement (reçues) (sauf 138)</b>	<b>0,00</b>	<b>0,00</b>	<b>0,00</b>	<b>0,00</b>
<b>16</b>	<b>Emprunts et dettes assimilées (4)</b>	<b>0,00</b>	<b>0,00</b>	<b>0,00</b>	<b>0,00</b>
<b>20</b>	<b>Immobilisations incorporelles (sauf le 204)</b>	<b>0,00</b>	<b>0,00</b>	<b>0,00</b>	<b>0,00</b>
<b>204</b>	<b>Subventions d'équipement versées (6)</b>	<b>0,00</b>	<b>0,00</b>	<b>0,00</b>	<b>0,00</b>
<b>21</b>	<b>Immobilisations corporelles</b>	<b>0,00</b>	<b>0,00</b>	<b>0,00</b>	<b>0,00</b>
<b>22</b>	<b>Immobilisations reçues en affectation</b>	<b>0,00</b>	<b>0,00</b>	<b>0,00</b>	<b>0,00</b>
<b>23</b>	<b>Immobilisations en cours (sauf 2324)</b>	<b>0,00</b>	<b>0,00</b>	<b>0,00</b>	<b>0,00</b>

<b>Solde = (c + d) – (a + b) (5)</b>	<b>-460 866,00</b>
--------------------------------------	--------------------

(1) Ouvrir une page par chapitre d'opération.

(2) Détailler les articles utilisés conformément au plan de comptes.

(3) Exceptionnellement, les comptes 20, 204, 21, 22 et 23 sont en recettes réelles en cas de réduction ou d'annulation de mandats donnant lieu à reversement.

(4) Sauf 165, 166 et 16449.

(5) Indiquer le signe algébrique.

(6) Le chapitre 204 « Subventions d'équipement versées » est un chapitre globalisé regroupant les comptes 204 et 2324.

<b>III – VOTE DU BUDGET</b>	<b>III</b>
<b>SECTION D'INVESTISSEMENT – DETAIL DES OPERATIONS D'EQUIPEMENT</b>	<b>A2.2</b>

**(1) CHAPITRE DES OPERATIONS D'EQUIPEMENT N° : 2001**  
**LIBELLE : Bois de Saint Pierre : réhabilitation**  
**AFFERENT A L'AUTORISATION DE PROGRAMME :**

**DEPENSES**

Chap. / art. (2)	Libellé	AP votée y compris ajustement	Réalisations cumulées au 01/01/N	RAR N-1	Propositions nouvelles	Vote de l'assemblée
<b>DEPENSES</b>		<b>0,00</b>	<b>350 743,84</b>	<b>a</b>	<b>1 310 000,00</b>	<b>b</b>
<b>20</b>	<b>Immobilisations incorporelles (sauf 204)</b>	<b>0,00</b>	<b>113 147,18</b>	<b>0,00</b>	<b>1 302 700,00</b>	<b>1 302 700,00</b>
2031	Frais d'études	0,00	81 360,00	0,00	1 300 000,00	1 300 000,00
2088	Autres immobilisations incorporelles	0,00	31 787,18	0,00	2 700,00	2 700,00
<b>204</b>	<b>Subventions d'équipement versées (6)</b>	<b>0,00</b>	<b>0,00</b>	<b>0,00</b>	<b>0,00</b>	<b>0,00</b>
<b>21</b>	<b>Immobilisations corporelles</b>	<b>0,00</b>	<b>237 596,66</b>	<b>0,00</b>	<b>7 300,00</b>	<b>7 300,00</b>
2115	Terrains bâtis	0,00	87 254,20	0,00	7 300,00	7 300,00
2128	Autres agencements et aménagements	0,00	150 342,46	0,00	0,00	0,00
<b>22</b>	<b>Immobilisations reçues en affectation</b>	<b>0,00</b>	<b>0,00</b>	<b>0,00</b>	<b>0,00</b>	<b>0,00</b>
<b>23</b>	<b>Immobilisations en cours (sauf 2324)</b>	<b>0,00</b>	<b>0,00</b>	<b>0,00</b>	<b>0,00</b>	<b>0,00</b>

**FINANCEMENT EXTERNE (pour information) (facultatif)**

Chap. / art. (2)	Libellé	Réalisations cumulées affectées à l'opération au 01/01/N	RAR N-1	Propositions nouvelles	Vote de l'assemblée
<b>TOTAL RECETTES AFFECTEES (3)</b>		<b>0,00</b>	<b>c</b>	<b>0,00</b>	<b>d</b>
<b>13</b>	<b>Subventions d'investissement (reçues) (sauf 138)</b>	<b>0,00</b>	<b>0,00</b>	<b>0,00</b>	<b>0,00</b>
<b>16</b>	<b>Emprunts et dettes assimilées (4)</b>	<b>0,00</b>	<b>0,00</b>	<b>0,00</b>	<b>0,00</b>
<b>20</b>	<b>Immobilisations incorporelles (sauf le 204)</b>	<b>0,00</b>	<b>0,00</b>	<b>0,00</b>	<b>0,00</b>
<b>204</b>	<b>Subventions d'équipement versées (6)</b>	<b>0,00</b>	<b>0,00</b>	<b>0,00</b>	<b>0,00</b>
<b>21</b>	<b>Immobilisations corporelles</b>	<b>0,00</b>	<b>0,00</b>	<b>0,00</b>	<b>0,00</b>
<b>22</b>	<b>Immobilisations reçues en affectation</b>	<b>0,00</b>	<b>0,00</b>	<b>0,00</b>	<b>0,00</b>
<b>23</b>	<b>Immobilisations en cours (sauf 2324)</b>	<b>0,00</b>	<b>0,00</b>	<b>0,00</b>	<b>0,00</b>

<b>Solde = (c + d) – (a + b) (5)</b>	<b>-1 310 000,00</b>
--------------------------------------	----------------------

(1) Ouvrir une page par chapitre d'opération.

(2) Détailler les articles utilisés conformément au plan de comptes.

(3) Exceptionnellement, les comptes 20, 204, 21, 22 et 23 sont en recettes réelles en cas de réduction ou d'annulation de mandats donnant lieu à reversement.

(4) Sauf 165, 166 et 16449.

(5) Indiquer le signe algébrique.

(6) Le chapitre 204 « Subventions d'équipement versées » est un chapitre globalisé regroupant les comptes 204 et 2324.

<b>III – VOTE DU BUDGET</b>	<b>III</b>
<b>SECTION D'INVESTISSEMENT – DETAIL DES OPERATIONS D'EQUIPEMENT</b>	<b>A2.2</b>

**(1) CHAPITRE DES OPERATIONS D'EQUIPEMENT N° : 2002**  
**LIBELLE : Plan Canopée et végétalisation des cours d'écoles**  
**AFFERENT A L'AUTORISATION DE PROGRAMME :**

**DEPENSES**

Chap. / art. (2)	Libellé	AP votée y compris ajustement	Réalisations cumulées au 01/01/N	RAR N-1	Propositions nouvelles	Vote de l'assemblée
<b>DEPENSES</b>		<b>0,00</b>	<b>1 315 449,12</b>	<b>a</b>	<b>0,00</b>	<b>205 000,00</b>
					<b>b</b>	<b>205 000,00</b>
20	Immobilisations incorporelles (sauf 204)	0,00	0,00	0,00	0,00	0,00
204	Subventions d'équipement versées (6)	0,00	125 000,00	0,00	7 300,00	7 300,00
2041512	Subv. Grpt : Bâtiments, installations	0,00	125 000,00	0,00	7 300,00	7 300,00
21	Immobilisations corporelles	0,00	1 172 503,63	0,00	191 300,00	191 300,00
2128	Autres agencements et aménagements	0,00	1 172 503,63	0,00	191 300,00	191 300,00
22	Immobilisations reçues en affectation	0,00	0,00	0,00	0,00	0,00
23	Immobilisations en cours (sauf 2324)	0,00	17 945,49	0,00	6 400,00	6 400,00
238	Avances commandes immo corporelles	0,00	17 945,49	0,00	6 400,00	6 400,00

**FINANCEMENT EXTERNE (pour information) (facultatif)**

Chap. / art. (2)	Libellé	Réalisations cumulées affectées à l'opération au 01/01/N	RAR N-1	Propositions nouvelles	Vote de l'assemblée
<b>TOTAL RECETTES AFFECTEES (3)</b>		<b>172 747,00</b>	<b>c</b>	<b>0,00</b>	<b>d</b>
					<b>0,00</b>
13	Subventions d'investissement (reçues) (sauf 138)	172 747,00	0,00	0,00	0,00
1322	Subv. non transf. Régions	13 000,00	0,00	0,00	0,00
1347	Fonds régional développ. emploi outre-mer	159 747,00	0,00	0,00	0,00
16	Emprunts et dettes assimilées (4)	0,00	0,00	0,00	0,00
20	Immobilisations incorporelles (sauf le 204)	0,00	0,00	0,00	0,00
204	Subventions d'équipement versées (6)	0,00	0,00	0,00	0,00
21	Immobilisations corporelles	0,00	0,00	0,00	0,00
22	Immobilisations reçues en affectation	0,00	0,00	0,00	0,00
23	Immobilisations en cours (sauf 2324)	0,00	0,00	0,00	0,00

<b>Solde = (c + d) – (a + b) (5)</b>	<b>-205 000,00</b>
--------------------------------------	--------------------

(1) Ouvrir une page par chapitre d'opération.

(2) Détailler les articles utilisés conformément au plan de comptes.

(3) Exceptionnellement, les comptes 20, 204, 21, 22 et 23 sont en recettes réelles en cas de réduction ou d'annulation de mandats donnant lieu à reversement.

(4) Sauf 165, 166 et 16449.

(5) Indiquer le signe algébrique.

(6) Le chapitre 204 « Subventions d'équipement versées » est un chapitre globalisé regroupant les comptes 204 et 2324.

<b>III – VOTE DU BUDGET</b>	<b>III</b>
<b>SECTION D'INVESTISSEMENT – DETAIL DES OPERATIONS D'EQUIPEMENT</b>	<b>A2.2</b>

**(1) CHAPITRE DES OPERATIONS D'EQUIPEMENT N° : 2003**  
**LIBELLE : Parc de Blossac : Blossac se Ressource**  
**AFFERENT A L'AUTORISATION DE PROGRAMME :**

**DEPENSES**

Chap. / art. (2)	Libellé	AP votée y compris ajustement	Réalisations cumulées au 01/01/N	RAR N-1	Propositions nouvelles	Vote de l'assemblée
<b>DEPENSES</b>		<b>0,00</b>	<b>116 172,46</b>	<b>a</b>	<b>0,00</b>	<b>b</b>
<b>20</b>	<b>Immobilisations incorporelles (sauf 204)</b>	<b>0,00</b>	<b>97 791,67</b>	<b>0,00</b>	<b>194 700,00</b>	<b>194 700,00</b>
2031	Frais d'études	0,00	97 791,67	0,00	194 700,00	194 700,00
<b>204</b>	<b>Subventions d'équipement versées (6)</b>	<b>0,00</b>	<b>0,00</b>	<b>0,00</b>	<b>0,00</b>	<b>0,00</b>
<b>21</b>	<b>Immobilisations corporelles</b>	<b>0,00</b>	<b>18 380,79</b>	<b>0,00</b>	<b>1 300,00</b>	<b>1 300,00</b>
2128	Autres agencements et aménagements	0,00	18 380,79	0,00	1 300,00	1 300,00
<b>22</b>	<b>Immobilisations reçues en affectation</b>	<b>0,00</b>	<b>0,00</b>	<b>0,00</b>	<b>0,00</b>	<b>0,00</b>
<b>23</b>	<b>Immobilisations en cours (sauf 2324)</b>	<b>0,00</b>	<b>0,00</b>	<b>0,00</b>	<b>0,00</b>	<b>0,00</b>

**FINANCEMENT EXTERNE (pour information) (facultatif)**

Chap. / art. (2)	Libellé	Réalisations cumulées affectées à l'opération au 01/01/N	RAR N-1	Propositions nouvelles	Vote de l'assemblée
<b>TOTAL RECETTES AFFECTEES (3)</b>		<b>0,00</b>	<b>c</b>	<b>0,00</b>	<b>d</b>
<b>13</b>	<b>Subventions d'investissement (reçues) (sauf 138)</b>	<b>0,00</b>	<b>0,00</b>	<b>0,00</b>	<b>0,00</b>
<b>16</b>	<b>Emprunts et dettes assimilées (4)</b>	<b>0,00</b>	<b>0,00</b>	<b>0,00</b>	<b>0,00</b>
<b>20</b>	<b>Immobilisations incorporelles (sauf le 204)</b>	<b>0,00</b>	<b>0,00</b>	<b>0,00</b>	<b>0,00</b>
<b>204</b>	<b>Subventions d'équipement versées (6)</b>	<b>0,00</b>	<b>0,00</b>	<b>0,00</b>	<b>0,00</b>
<b>21</b>	<b>Immobilisations corporelles</b>	<b>0,00</b>	<b>0,00</b>	<b>0,00</b>	<b>0,00</b>
<b>22</b>	<b>Immobilisations reçues en affectation</b>	<b>0,00</b>	<b>0,00</b>	<b>0,00</b>	<b>0,00</b>
<b>23</b>	<b>Immobilisations en cours (sauf 2324)</b>	<b>0,00</b>	<b>0,00</b>	<b>0,00</b>	<b>0,00</b>

<b>Solde = (c + d) – (a + b) (5)</b>	<b>-196 000,00</b>
--------------------------------------	--------------------

(1) Ouvrir une page par chapitre d'opération.

(2) Détailler les articles utilisés conformément au plan de comptes.

(3) Exceptionnellement, les comptes 20, 204, 21, 22 et 23 sont en recettes réelles en cas de réduction ou d'annulation de mandats donnant lieu à reversement.

(4) Sauf 165, 166 et 16449.

(5) Indiquer le signe algébrique.

(6) Le chapitre 204 « Subventions d'équipement versées » est un chapitre globalisé regroupant les comptes 204 et 2324.

<b>III – VOTE DU BUDGET</b>	<b>III</b>
<b>SECTION D'INVESTISSEMENT – DETAIL DES OPERATIONS D'EQUIPEMENT</b>	<b>A2.2</b>

**(1) CHAPITRE DES OPERATIONS D'EQUIPEMENT N° : 2004**  
**LIBELLE : Tison : Stabilisation de berges et aménagement baignade**  
**AFFERENT A L'AUTORISATION DE PROGRAMME :**

**DEPENSES**

Chap. / art. (2)	Libellé	AP votée y compris ajustement	Réalisations cumulées au 01/01/N	RAR N-1	Propositions nouvelles	Vote de l'assemblée
<b>DEPENSES</b>		<b>0,00</b>	<b>970 161,49</b>	<b>a</b>	<b>0,00</b>	<b>180 839,00</b>
<b>20</b>	<b>Immobilisations incorporelles (sauf 204)</b>	<b>0,00</b>	<b>60 561,00</b>	<b>0,00</b>	<b>7 839,00</b>	<b>7 839,00</b>
2031	Frais d'études	0,00	60 561,00	0,00	7 839,00	7 839,00
<b>204</b>	<b>Subventions d'équipement versées (6)</b>	<b>0,00</b>	<b>0,00</b>	<b>0,00</b>	<b>0,00</b>	<b>0,00</b>
<b>21</b>	<b>Immobilisations corporelles</b>	<b>0,00</b>	<b>909 600,49</b>	<b>0,00</b>	<b>173 000,00</b>	<b>173 000,00</b>
2111	Terrains nus	0,00	25 000,00	0,00	0,00	0,00
2128	Autres agencements et aménagements	0,00	882 372,81	0,00	173 000,00	173 000,00
2188	Autres immobilisations corporelles	0,00	2 227,68	0,00	0,00	0,00
<b>22</b>	<b>Immobilisations reçues en affectation</b>	<b>0,00</b>	<b>0,00</b>	<b>0,00</b>	<b>0,00</b>	<b>0,00</b>
<b>23</b>	<b>Immobilisations en cours (sauf 2324)</b>	<b>0,00</b>	<b>0,00</b>	<b>0,00</b>	<b>0,00</b>	<b>0,00</b>

**FINANCEMENT EXTERNE (pour information) (facultatif)**

Chap. / art. (2)	Libellé	Réalisations cumulées affectées à l'opération au 01/01/N	RAR N-1	Propositions nouvelles	Vote de l'assemblée
<b>TOTAL RECETTES AFFECTEES (3)</b>		<b>149 000,00</b>	<b>c</b>	<b>0,00</b>	<b>19 600,00</b>
<b>13</b>	<b>Subventions d'investissement (reçues) (sauf 138)</b>	<b>149 000,00</b>	<b>0,00</b>	<b>19 600,00</b>	<b>19 600,00</b>
1321	Subv. non transf. Etat, établ. nationaux	0,00	0,00	19 600,00	19 600,00
1347	Fonds régional développ. emploi outre-mer	149 000,00	0,00	0,00	0,00
<b>16</b>	<b>Emprunts et dettes assimilées (4)</b>	<b>0,00</b>	<b>0,00</b>	<b>0,00</b>	<b>0,00</b>
<b>20</b>	<b>Immobilisations incorporelles (sauf le 204)</b>	<b>0,00</b>	<b>0,00</b>	<b>0,00</b>	<b>0,00</b>
<b>204</b>	<b>Subventions d'équipement versées (6)</b>	<b>0,00</b>	<b>0,00</b>	<b>0,00</b>	<b>0,00</b>
<b>21</b>	<b>Immobilisations corporelles</b>	<b>0,00</b>	<b>0,00</b>	<b>0,00</b>	<b>0,00</b>
<b>22</b>	<b>Immobilisations reçues en affectation</b>	<b>0,00</b>	<b>0,00</b>	<b>0,00</b>	<b>0,00</b>
<b>23</b>	<b>Immobilisations en cours (sauf 2324)</b>	<b>0,00</b>	<b>0,00</b>	<b>0,00</b>	<b>0,00</b>

<b>Solde = (c + d) – (a + b) (5)</b>	<b>-161 239,00</b>
--------------------------------------	--------------------

(1) Ouvrir une page par chapitre d'opération.

(2) Détailler les articles utilisés conformément au plan de comptes.

(3) Exceptionnellement, les comptes 20, 204, 21, 22 et 23 sont en recettes réelles en cas de réduction ou d'annulation de mandats donnant lieu à reversement.

(4) Sauf 165, 166 et 16449.

(5) Indiquer le signe algébrique.

(6) Le chapitre 204 « Subventions d'équipement versées » est un chapitre globalisé regroupant les comptes 204 et 2324.



<b>III – VOTE DU BUDGET</b>	<b>III</b>
<b>SECTION D'INVESTISSEMENT – DETAIL DES OPERATIONS D'EQUIPEMENT</b>	<b>A2.2</b>

**(1) CHAPITRE DES OPERATIONS D'EQUIPEMENT N° : 2005**  
**LIBELLE : Parc du Triangle d'Or : réhabilitation**  
**AFFERENT A L'AUTORISATION DE PROGRAMME :**

**DEPENSES**

Chap. / art. (2)	Libellé	AP votée y compris ajustement	Réalisations cumulées au 01/01/N	RAR N-1	Propositions nouvelles	Vote de l'assemblée
<b>DEPENSES</b>		<b>0,00</b>	<b>77 434,32</b>	<b>a</b>	<b>0,00</b>	<b>b</b>
					<b>786 475,00</b>	<b>786 475,00</b>
20	Immobilisations incorporelles (sauf 204)	0,00	0,00	0,00	0,00	0,00
204	Subventions d'équipement versées (6)	0,00	0,00	0,00	0,00	0,00
21	Immobilisations corporelles	0,00	77 434,32	0,00	786 475,00	786 475,00
2128	Autres agencements et aménagements	0,00	77 434,32	0,00	786 475,00	786 475,00
22	Immobilisations reçues en affectation	0,00	0,00	0,00	0,00	0,00
23	Immobilisations en cours (sauf 2324)	0,00	0,00	0,00	0,00	0,00

**FINANCEMENT EXTERNE (pour information) (facultatif)**

Chap. / art. (2)	Libellé	Réalisations cumulées affectées à l'opération au 01/01/N	RAR N-1	Propositions nouvelles	Vote de l'assemblée
<b>TOTAL RECETTES AFFECTEES (3)</b>		<b>72 250,20</b>	<b>c</b>	<b>0,00</b>	<b>d</b>
				<b>168 583,00</b>	<b>168 583,00</b>
13	Subventions d'investissement (reçues) (sauf 138)	72 250,20	0,00	168 583,00	168 583,00
1348	Autres fonds non transférables	72 250,20	0,00	168 583,00	168 583,00
16	Emprunts et dettes assimilées (4)	0,00	0,00	0,00	0,00
20	Immobilisations incorporelles (sauf le 204)	0,00	0,00	0,00	0,00
204	Subventions d'équipement versées (6)	0,00	0,00	0,00	0,00
21	Immobilisations corporelles	0,00	0,00	0,00	0,00
22	Immobilisations reçues en affectation	0,00	0,00	0,00	0,00
23	Immobilisations en cours (sauf 2324)	0,00	0,00	0,00	0,00

<b>Solde = (c + d) – (a + b) (5)</b>	<b>-617 892,00</b>
--------------------------------------	--------------------

(1) Ouvrir une page par chapitre d'opération.

(2) Détailler les articles utilisés conformément au plan de comptes.

(3) Exceptionnellement, les comptes 20, 204, 21, 22 et 23 sont en recettes réelles en cas de réduction ou d'annulation de mandats donnant lieu à reversement.

(4) Sauf 165, 166 et 16449.

(5) Indiquer le signe algébrique.

(6) Le chapitre 204 « Subventions d'équipement versées » est un chapitre globalisé regroupant les comptes 204 et 2324.

<b>III – VOTE DU BUDGET</b>	<b>III</b>
<b>SECTION D'INVESTISSEMENT – DETAIL DES OPERATIONS D'EQUIPEMENT</b>	<b>A2.2</b>

**(1) CHAPITRE DES OPERATIONS D'EQUIPEMENT N° : 2101**  
**LIBELLE : Quartier Couronneries : renouvellement/rénovat espaces publi**  
**AFFERENT A L'AUTORISATION DE PROGRAMME :**

**DEPENSES**

Chap. / art. (2)	Libellé	AP votée y compris ajustement	Réalisations cumulées au 01/01/N	RAR N-1	Propositions nouvelles	Vote de l'assemblée
<b>DEPENSES</b>		<b>0,00</b>	<b>2 228 685,87</b>	<b>a</b>	<b>1 810 000,00</b>	<b>b</b>
<b>20</b>	<b>Immobilisations incorporelles (sauf 204)</b>	<b>0,00</b>	<b>1 332,00</b>	<b>0,00</b>	<b>0,00</b>	<b>0,00</b>
2031	Frais d'études	0,00	1 332,00	0,00	0,00	0,00
<b>204</b>	<b>Subventions d'équipement versées (6)</b>	<b>0,00</b>	<b>1 480 972,00</b>	<b>0,00</b>	<b>1 559 800,00</b>	<b>1 559 800,00</b>
2041512	Subv. Grpt : Bâtiments, installations	0,00	1 480 972,00	0,00	1 559 800,00	1 559 800,00
<b>21</b>	<b>Immobilisations corporelles</b>	<b>0,00</b>	<b>498 360,68</b>	<b>0,00</b>	<b>226 900,00</b>	<b>226 900,00</b>
2128	Autres agencements et aménagements	0,00	498 360,68	0,00	226 900,00	226 900,00
<b>22</b>	<b>Immobilisations reçues en affectation</b>	<b>0,00</b>	<b>0,00</b>	<b>0,00</b>	<b>0,00</b>	<b>0,00</b>
<b>23</b>	<b>Immobilisations en cours (sauf 2324)</b>	<b>0,00</b>	<b>248 021,19</b>	<b>0,00</b>	<b>23 300,00</b>	<b>23 300,00</b>
2315	Install., matériel et outill. technique	0,00	222 551,77	0,00	0,00	0,00
238	Avances commandes immo corporelles	0,00	25 469,42	0,00	23 300,00	23 300,00

**FINANCEMENT EXTERNE (pour information) (facultatif)**

Chap. / art. (2)	Libellé	Réalisations cumulées affectées à l'opération au 01/01/N	RAR N-1	Propositions nouvelles	Vote de l'assemblée
<b>TOTAL RECETTES AFFECTEES (3)</b>		<b>188 992,00</b>	<b>c</b>	<b>168 000,00</b>	<b>d</b>
<b>13</b>	<b>Subventions d'investissement (reçues) (sauf 138)</b>	<b>188 992,00</b>	<b>0,00</b>	<b>168 000,00</b>	<b>168 000,00</b>
1321	Subv. non transf. Etat, établ. nationaux	188 992,00	0,00	168 000,00	168 000,00
<b>16</b>	<b>Emprunts et dettes assimilées (4)</b>	<b>0,00</b>	<b>0,00</b>	<b>0,00</b>	<b>0,00</b>
<b>20</b>	<b>Immobilisations incorporelles (sauf le 204)</b>	<b>0,00</b>	<b>0,00</b>	<b>0,00</b>	<b>0,00</b>
<b>204</b>	<b>Subventions d'équipement versées (6)</b>	<b>0,00</b>	<b>0,00</b>	<b>0,00</b>	<b>0,00</b>
<b>21</b>	<b>Immobilisations corporelles</b>	<b>0,00</b>	<b>0,00</b>	<b>0,00</b>	<b>0,00</b>
<b>22</b>	<b>Immobilisations reçues en affectation</b>	<b>0,00</b>	<b>0,00</b>	<b>0,00</b>	<b>0,00</b>
<b>23</b>	<b>Immobilisations en cours (sauf 2324)</b>	<b>0,00</b>	<b>0,00</b>	<b>0,00</b>	<b>0,00</b>

<b>Solde = (c + d) – (a + b) (5)</b>	<b>-1 642 000,00</b>
--------------------------------------	----------------------

(1) Ouvrir une page par chapitre d'opération.

(2) Détailler les articles utilisés conformément au plan de comptes.

(3) Exceptionnellement, les comptes 20, 204, 21, 22 et 23 sont en recettes réelles en cas de réduction ou d'annulation de mandats donnant lieu à reversement.

(4) Sauf 165, 166 et 16449.

(5) Indiquer le signe algébrique.

(6) Le chapitre 204 « Subventions d'équipement versées » est un chapitre globalisé regroupant les comptes 204 et 2324.

<b>III – VOTE DU BUDGET</b>	<b>III</b>
<b>SECTION D'INVESTISSEMENT – DETAIL DES OPERATIONS D'EQUIPEMENT</b>	<b>A2.2</b>

**(1) CHAPITRE DES OPERATIONS D'EQUIPEMENT N° : 2200**  
**LIBELLE : TRANSITION ENERGETIQUE - Investissement courant**  
**AFFERENT A L'AUTORISATION DE PROGRAMME :**

**DEPENSES**

Chap. / art. (2)	Libellé	AP votée y compris ajustement	Réalisations cumulées au 01/01/N	RAR N-1	Propositions nouvelles	Vote de l'assemblée
<b>DEPENSES</b>		<b>0,00</b>	<b>0,00</b>	<b>a 0,00</b>	<b>320 000,00</b>	<b>b 320 000,00</b>
20	Immobilisations incorporelles (sauf 204)	0,00	0,00	0,00	0,00	0,00
204	Subventions d'équipement versées (6)	0,00	0,00	0,00	0,00	0,00
21	Immobilisations corporelles	0,00	0,00	0,00	320 000,00	320 000,00
21351	Bâtiments publics	0,00	0,00	0,00	320 000,00	320 000,00
22	Immobilisations reçues en affectation	0,00	0,00	0,00	0,00	0,00
23	Immobilisations en cours (sauf 2324)	0,00	0,00	0,00	0,00	0,00

**FINANCEMENT EXTERNE (pour information) (facultatif)**

Chap. / art. (2)	Libellé	Réalisations cumulées affectées à l'opération au 01/01/N	RAR N-1	Propositions nouvelles	Vote de l'assemblée
<b>TOTAL RECETTES AFFECTEES (3)</b>		<b>118 990,55</b>	<b>c 0,00</b>	<b>0,00</b>	<b>d 0,00</b>
13	Subventions d'investissement (reçues) (sauf 138)	118 990,55	0,00	0,00	0,00
1337	Fonds régional développ. emploi outre-mer	118 990,55	0,00	0,00	0,00
16	Emprunts et dettes assimilées (4)	0,00	0,00	0,00	0,00
20	Immobilisations incorporelles (sauf le 204)	0,00	0,00	0,00	0,00
204	Subventions d'équipement versées (6)	0,00	0,00	0,00	0,00
21	Immobilisations corporelles	0,00	0,00	0,00	0,00
22	Immobilisations reçues en affectation	0,00	0,00	0,00	0,00
23	Immobilisations en cours (sauf 2324)	0,00	0,00	0,00	0,00

<b>Solde = (c + d) – (a + b) (5)</b>	<b>-320 000,00</b>
--------------------------------------	--------------------

(1) Ouvrir une page par chapitre d'opération.

(2) Détailler les articles utilisés conformément au plan de comptes.

(3) Exceptionnellement, les comptes 20, 204, 21, 22 et 23 sont en recettes réelles en cas de réduction ou d'annulation de mandats donnant lieu à reversement.

(4) Sauf 165, 166 et 16449.

(5) Indiquer le signe algébrique.

(6) Le chapitre 204 « Subventions d'équipement versées » est un chapitre globalisé regroupant les comptes 204 et 2324.

<b>III – VOTE DU BUDGET</b>	<b>III</b>
<b>SECTION D'INVESTISSEMENT – DETAIL DES OPERATIONS D'EQUIPEMENT</b>	<b>A2.2</b>

**(1) CHAPITRE DES OPERATIONS D'EQUIPEMENT N° : 2201**  
**LIBELLE : Schéma Directeur Immobilier**  
**AFFERENT A L'AUTORISATION DE PROGRAMME :**

**DEPENSES**

Chap. / art. (2)	Libellé	AP votée y compris ajustement	Réalisations cumulées au 01/01/N	RAR N-1	Propositions nouvelles	Vote de l'assemblée
<b>DEPENSES</b>		<b>0,00</b>	<b>411 275,57</b>	<b>a</b>	<b>0,00</b>	<b>b</b>
20	Immobilisations incorporelles (sauf 204)	0,00	411 275,57	0,00	178 408,00	178 408,00
2031	Frais d'études	0,00	411 275,57	0,00	178 408,00	178 408,00
204	Subventions d'équipement versées (6)	0,00	0,00	0,00	0,00	0,00
21	Immobilisations corporelles	0,00	0,00	0,00	0,00	0,00
22	Immobilisations reçues en affectation	0,00	0,00	0,00	0,00	0,00
23	Immobilisations en cours (sauf 2324)	0,00	0,00	0,00	0,00	0,00

**FINANCEMENT EXTERNE (pour information) (facultatif)**

Chap. / art. (2)	Libellé	Réalisations cumulées affectées à l'opération au 01/01/N	RAR N-1	Propositions nouvelles	Vote de l'assemblée
<b>TOTAL RECETTES AFFECTEES (3)</b>		<b>10 000,00</b>	<b>c</b>	<b>0,00</b>	<b>d</b>
13	Subventions d'investissement (reçues) (sauf 138)	10 000,00	0,00	0,00	0,00
1311	Subv. transf. Etat et établ. nationaux	10 000,00	0,00	0,00	0,00
16	Emprunts et dettes assimilées (4)	0,00	0,00	0,00	0,00
20	Immobilisations incorporelles (sauf le 204)	0,00	0,00	0,00	0,00
204	Subventions d'équipement versées (6)	0,00	0,00	0,00	0,00
21	Immobilisations corporelles	0,00	0,00	0,00	0,00
22	Immobilisations reçues en affectation	0,00	0,00	0,00	0,00
23	Immobilisations en cours (sauf 2324)	0,00	0,00	0,00	0,00

<b>Solde = (c + d) – (a + b) (5)</b>	<b>-178 408,00</b>
--------------------------------------	--------------------

(1) Ouvrir une page par chapitre d'opération.

(2) Détailler les articles utilisés conformément au plan de comptes.

(3) Exceptionnellement, les comptes 20, 204, 21, 22 et 23 sont en recettes réelles en cas de réduction ou d'annulation de mandats donnant lieu à reversement.

(4) Sauf 165, 166 et 16449.

(5) Indiquer le signe algébrique.

(6) Le chapitre 204 « Subventions d'équipement versées » est un chapitre globalisé regroupant les comptes 204 et 2324.

<b>III – VOTE DU BUDGET</b>	<b>III</b>
<b>SECTION D'INVESTISSEMENT – DETAIL DES OPERATIONS D'EQUIPEMENT</b>	<b>A2.2</b>

**(1) CHAPITRE DES OPERATIONS D'EQUIPEMENT N° : 3000**  
**LIBELLE : ADMINISTRATION GENERALE - Investissement courant**  
**AFFERENT A L'AUTORISATION DE PROGRAMME :**

**DEPENSES**

Chap. / art. (2)	Libellé	AP votée y compris ajustement	Réalisations cumulées au 01/01/N	RAR N-1	Propositions nouvelles	Vote de l'assemblée
<b>DEPENSES</b>		<b>0,00</b>	<b>3 582 461,05</b>	<b>a</b>	<b>1 913 950,00</b>	<b>b</b>
<b>20</b>	<b>Immobilisations incorporelles (sauf 204)</b>	<b>0,00</b>	<b>535 856,43</b>	<b>0,00</b>	<b>209 950,00</b>	<b>209 950,00</b>
2051	Concessions, droits similaires	0,00	344 924,91	0,00	180 150,00	180 150,00
2088	Autres immobilisations incorporelles	0,00	190 931,52	0,00	29 800,00	29 800,00
<b>204</b>	<b>Subventions d'équipement versées (6)</b>	<b>0,00</b>	<b>2 645 207,00</b>	<b>0,00</b>	<b>38 000,00</b>	<b>38 000,00</b>
2041511	Subv. Grpt : Bien mobilier, matériel	0,00	2 645 207,00	0,00	0,00	0,00
20415321	CCAS : Bien mobilier, matériel	0,00	0,00	0,00	38 000,00	38 000,00
<b>21</b>	<b>Immobilisations corporelles</b>	<b>0,00</b>	<b>401 397,62</b>	<b>0,00</b>	<b>1 666 000,00</b>	<b>1 666 000,00</b>
2152	Installations de voirie	0,00	20 161,61	0,00	23 200,00	23 200,00
215738	Autre matériel et outillage de voirie	0,00	0,00	0,00	67 300,00	67 300,00
21578	Autre matériel technique	0,00	35 374,80	0,00	0,00	0,00
21828	Autres matériels de transport	0,00	0,00	0,00	113 700,00	113 700,00
21838	Autre matériel informatique	0,00	0,00	0,00	77 700,00	77 700,00
21848	Autres matériels de bureau et mobiliers	0,00	0,00	0,00	76 800,00	76 800,00
2188	Autres immobilisations corporelles	0,00	345 861,21	0,00	1 307 300,00	1 307 300,00
<b>22</b>	<b>Immobilisations reçues en affectation</b>	<b>0,00</b>	<b>0,00</b>	<b>0,00</b>	<b>0,00</b>	<b>0,00</b>
<b>23</b>	<b>Immobilisations en cours (sauf 2324)</b>	<b>0,00</b>	<b>0,00</b>	<b>0,00</b>	<b>0,00</b>	<b>0,00</b>

**FINANCEMENT EXTERNE (pour information) (facultatif)**

Chap. / art. (2)	Libellé	Réalisations cumulées affectées à l'opération au 01/01/N	RAR N-1	Propositions nouvelles	Vote de l'assemblée
<b>TOTAL RECETTES AFFECTEES (3)</b>		<b>0,00</b>	<b>c</b>	<b>0,00</b>	<b>d</b>
<b>13</b>	<b>Subventions d'investissement (reçues) (sauf 138)</b>	<b>0,00</b>	<b>0,00</b>	<b>0,00</b>	<b>0,00</b>
<b>16</b>	<b>Emprunts et dettes assimilées (4)</b>	<b>0,00</b>	<b>0,00</b>	<b>0,00</b>	<b>0,00</b>
<b>20</b>	<b>Immobilisations incorporelles (sauf le 204)</b>	<b>0,00</b>	<b>0,00</b>	<b>0,00</b>	<b>0,00</b>
<b>204</b>	<b>Subventions d'équipement versées (6)</b>	<b>0,00</b>	<b>0,00</b>	<b>0,00</b>	<b>0,00</b>
<b>21</b>	<b>Immobilisations corporelles</b>	<b>0,00</b>	<b>0,00</b>	<b>0,00</b>	<b>0,00</b>
<b>22</b>	<b>Immobilisations reçues en affectation</b>	<b>0,00</b>	<b>0,00</b>	<b>0,00</b>	<b>0,00</b>
<b>23</b>	<b>Immobilisations en cours (sauf 2324)</b>	<b>0,00</b>	<b>0,00</b>	<b>0,00</b>	<b>0,00</b>

<b>Solde = (c + d) – (a + b) (5)</b>	<b>-1 913 950,00</b>
--------------------------------------	----------------------

(1) Ouvrir une page par chapitre d'opération.

(2) Détailler les articles utilisés conformément au plan de comptes.

(3) Exceptionnellement, les comptes 20, 204, 21, 22 et 23 sont en recettes réelles en cas de réduction ou d'annulation de mandats donnant lieu à reversement.

(4) Sauf 165, 166 et 16449.

(5) Indiquer le signe algébrique.

(6) Le chapitre 204 « Subventions d'équipement versées » est un chapitre globalisé regroupant les comptes 204 et 2324.

<b>III – VOTE DU BUDGET</b>	<b>III</b>
<b>SECTION D'INVESTISSEMENT – DETAIL DES OPERATIONS D'EQUIPEMENT</b>	<b>A2.2</b>

**(1) CHAPITRE DES OPERATIONS D'EQUIPEMENT N° : 3100**  
**LIBELLE : PATRIMOINE ET IMMOBILIER - Investissement courant**  
**AFFERENT A L'AUTORISATION DE PROGRAMME :**

**DEPENSES**

Chap. / art. (2)	Libellé	AP votée y compris ajustement	Réalisations cumulées au 01/01/N	RAR N-1	Propositions nouvelles	Vote de l'assemblée
<b>DEPENSES</b>		<b>0,00</b>	<b>210 792,70</b>	<b>a</b>	<b>1 044 291,00</b>	<b>b</b>
<b>20</b>	<b>Immobilisations incorporelles (sauf 204)</b>	<b>0,00</b>	<b>0,00</b>	<b>0,00</b>	<b>0,00</b>	<b>0,00</b>
<b>204</b>	<b>Subventions d'équipement versées (6)</b>	<b>0,00</b>	<b>0,00</b>	<b>0,00</b>	<b>100 000,00</b>	<b>100 000,00</b>
20415341	IC : Bien mobilier, matériel	0,00	0,00	0,00	100 000,00	100 000,00
<b>21</b>	<b>Immobilisations corporelles</b>	<b>0,00</b>	<b>28 313,05</b>	<b>0,00</b>	<b>503 991,00</b>	<b>503 991,00</b>
21318	Autres bâtiments publics	0,00	0,00	0,00	53 500,00	53 500,00
21351	Bâtiments publics	0,00	0,00	0,00	340 000,00	340 000,00
21352	Bâtiments privés	0,00	0,00	0,00	82 400,00	82 400,00
21568	Autre matériel, outillage incendie	0,00	8 478,82	0,00	7 091,00	7 091,00
2188	Autres immobilisations corporelles	0,00	19 834,23	0,00	21 000,00	21 000,00
<b>22</b>	<b>Immobilisations reçues en affectation</b>	<b>0,00</b>	<b>0,00</b>	<b>0,00</b>	<b>0,00</b>	<b>0,00</b>
<b>23</b>	<b>Immobilisations en cours (sauf 2324)</b>	<b>0,00</b>	<b>182 479,65</b>	<b>0,00</b>	<b>440 300,00</b>	<b>440 300,00</b>
2313	Constructions	0,00	174 295,65	0,00	431 300,00	431 300,00
2315	Install., matériel et outill. technique	0,00	8 184,00	0,00	9 000,00	9 000,00

**FINANCEMENT EXTERNE (pour information) (facultatif)**

Chap. / art. (2)	Libellé	Réalisations cumulées affectées à l'opération au 01/01/N	RAR N-1	Propositions nouvelles	Vote de l'assemblée	
<b>TOTAL RECETTES AFFECTEES (3)</b>		<b>83 520,00</b>	<b>c</b>	<b>0,00</b>	<b>243 025,00</b>	<b>d</b>
<b>13</b>	<b>Subventions d'investissement (reçues) (sauf 138)</b>	<b>83 520,00</b>	<b>0,00</b>	<b>243 025,00</b>	<b>243 025,00</b>	
1311	Subv. transf. Etat et établ. nationaux	35 520,00	0,00	0,00	0,00	
1321	Subv. non transf. Etat, établ. nationaux	0,00	0,00	158 300,00	158 300,00	
1348	Autres fonds non transférables	48 000,00	0,00	84 725,00	84 725,00	
<b>16</b>	<b>Emprunts et dettes assimilées (4)</b>	<b>0,00</b>	<b>0,00</b>	<b>0,00</b>	<b>0,00</b>	
<b>20</b>	<b>Immobilisations incorporelles (sauf le 204)</b>	<b>0,00</b>	<b>0,00</b>	<b>0,00</b>	<b>0,00</b>	
<b>204</b>	<b>Subventions d'équipement versées (6)</b>	<b>0,00</b>	<b>0,00</b>	<b>0,00</b>	<b>0,00</b>	
<b>21</b>	<b>Immobilisations corporelles</b>	<b>0,00</b>	<b>0,00</b>	<b>0,00</b>	<b>0,00</b>	
<b>22</b>	<b>Immobilisations reçues en affectation</b>	<b>0,00</b>	<b>0,00</b>	<b>0,00</b>	<b>0,00</b>	
<b>23</b>	<b>Immobilisations en cours (sauf 2324)</b>	<b>0,00</b>	<b>0,00</b>	<b>0,00</b>	<b>0,00</b>	

<b>Solde = (c + d) – (a + b) (5)</b>	<b>-801 266,00</b>
--------------------------------------	--------------------

(1) Ouvrir une page par chapitre d'opération.

(2) Détailler les articles utilisés conformément au plan de comptes.

(3) Exceptionnellement, les comptes 20, 204, 21, 22 et 23 sont en recettes réelles en cas de réduction ou d'annulation de mandats donnant lieu à reversement.

(4) Sauf 165, 166 et 16449.

(5) Indiquer le signe algébrique.

(6) Le chapitre 204 « Subventions d'équipement versées » est un chapitre globalisé regroupant les comptes 204 et 2324.

<b>III – VOTE DU BUDGET</b>	<b>III</b>
<b>SECTION D'INVESTISSEMENT – DETAIL DES OPERATIONS D'EQUIPEMENT</b>	<b>A2.2</b>

**(1) CHAPITRE DES OPERATIONS D'EQUIPEMENT N° : 3101**  
**LIBELLE : Sites Hôtel de Ville / Puygarreau : aménagements**  
**AFFERENT A L'AUTORISATION DE PROGRAMME :**

**DEPENSES**

Chap. / art. (2)	Libellé	AP votée y compris ajustement	Réalisations cumulées au 01/01/N	RAR N-1	Propositions nouvelles	Vote de l'assemblée
<b>DEPENSES</b>		<b>0,00</b>	<b>285,60</b>	<b>a</b>	<b>0,00</b>	<b>275 559,00</b>
				<b>b</b>		<b>275 559,00</b>
20	Immobilisations incorporelles (sauf 204)	0,00	0,00	0,00	0,00	0,00
204	Subventions d'équipement versées (6)	0,00	0,00	0,00	0,00	0,00
21	Immobilisations corporelles	0,00	0,00	0,00	273 000,00	273 000,00
21351	Bâtiments publics	0,00	0,00	0,00	223 000,00	223 000,00
21848	Autres matériels de bureau et mobiliers	0,00	0,00	0,00	50 000,00	50 000,00
22	Immobilisations reçues en affectation	0,00	0,00	0,00	0,00	0,00
23	Immobilisations en cours (sauf 2324)	0,00	285,60	0,00	2 559,00	2 559,00
2313	Constructions	0,00	285,60	0,00	2 559,00	2 559,00

**FINANCEMENT EXTERNE (pour information) (facultatif)**

Chap. / art. (2)	Libellé	Réalisations cumulées affectées à l'opération au 01/01/N	RAR N-1	Propositions nouvelles	Vote de l'assemblée
<b>TOTAL RECETTES AFFECTEES (3)</b>		<b>0,00</b>	<b>c</b>	<b>0,00</b>	<b>d</b>
					<b>0,00</b>
13	Subventions d'investissement (reçues) (sauf 138)	0,00	0,00	0,00	0,00
16	Emprunts et dettes assimilées (4)	0,00	0,00	0,00	0,00
20	Immobilisations incorporelles (sauf le 204)	0,00	0,00	0,00	0,00
204	Subventions d'équipement versées (6)	0,00	0,00	0,00	0,00
21	Immobilisations corporelles	0,00	0,00	0,00	0,00
22	Immobilisations reçues en affectation	0,00	0,00	0,00	0,00
23	Immobilisations en cours (sauf 2324)	0,00	0,00	0,00	0,00

<b>Solde = (c + d) – (a + b) (5)</b>	<b>-275 559,00</b>
--------------------------------------	--------------------

(1) Ouvrir une page par chapitre d'opération.

(2) Détailler les articles utilisés conformément au plan de comptes.

(3) Exceptionnellement, les comptes 20, 204, 21, 22 et 23 sont en recettes réelles en cas de réduction ou d'annulation de mandats donnant lieu à reversement.

(4) Sauf 165, 166 et 16449.

(5) Indiquer le signe algébrique.

(6) Le chapitre 204 « Subventions d'équipement versées » est un chapitre globalisé regroupant les comptes 204 et 2324.

<b>III – VOTE DU BUDGET</b>	<b>III</b>
<b>SECTION D'INVESTISSEMENT – DETAIL DES OPERATIONS D'EQUIPEMENT</b>	<b>A2.2</b>

**(1) CHAPITRE DES OPERATIONS D'EQUIPEMENT N° : 3201**  
**LIBELLE : Budgets Participatifs**  
**AFFERENT A L'AUTORISATION DE PROGRAMME :**

**DEPENSES**

Chap. / art. (2)	Libellé	AP votée y compris ajustement	Réalisations cumulées au 01/01/N	RAR N-1	Propositions nouvelles	Vote de l'assemblée
<b>DEPENSES</b>		<b>0,00</b>	<b>814 442,85</b>	<b>a</b>	<b>800 000,00</b>	<b>b</b>
<b>20</b>	<b>Immobilisations incorporelles (sauf 204)</b>	<b>0,00</b>	<b>0,00</b>	<b>0,00</b>	<b>0,00</b>	<b>0,00</b>
<b>204</b>	<b>Subventions d'équipement versées (6)</b>	<b>0,00</b>	<b>0,00</b>	<b>0,00</b>	<b>0,00</b>	<b>0,00</b>
<b>21</b>	<b>Immobilisations corporelles</b>	<b>0,00</b>	<b>814 442,85</b>	<b>0,00</b>	<b>800 000,00</b>	<b>800 000,00</b>
2121	Plantations d'arbres et d'arbustes	0,00	869,35	0,00	14 791,00	14 791,00
2128	Autres agencements et aménagements	0,00	774 090,90	0,00	237 500,00	237 500,00
21351	Bâtiments publics	0,00	0,00	0,00	33 435,00	33 435,00
2152	Installations de voirie	0,00	8 448,00	0,00	0,00	0,00
2158	Autres inst.,matériel,outil. techniques	0,00	3 470,40	0,00	3 374,00	3 374,00
21848	Autres matériels de bureau et mobiliers	0,00	0,00	0,00	42 400,00	42 400,00
2188	Autres immobilisations corporelles	0,00	27 564,20	0,00	468 500,00	468 500,00
<b>22</b>	<b>Immobilisations reçues en affectation</b>	<b>0,00</b>	<b>0,00</b>	<b>0,00</b>	<b>0,00</b>	<b>0,00</b>
<b>23</b>	<b>Immobilisations en cours(sauf 2324)</b>	<b>0,00</b>	<b>0,00</b>	<b>0,00</b>	<b>0,00</b>	<b>0,00</b>

**FINANCEMENT EXTERNE (pour information) (facultatif)**

Chap. / art. (2)	Libellé	Réalisations cumulées affectées à l'opération au 01/01/N	RAR N-1	Propositions nouvelles	Vote de l'assemblée
<b>TOTAL RECETTES AFFECTEES (3)</b>		<b>0,00</b>	<b>c</b>	<b>0,00</b>	<b>d</b>
<b>13</b>	<b>Subventions d'investissement (reçues) (sauf 138)</b>	<b>0,00</b>	<b>0,00</b>	<b>0,00</b>	<b>0,00</b>
<b>16</b>	<b>Emprunts et dettes assimilées (4)</b>	<b>0,00</b>	<b>0,00</b>	<b>0,00</b>	<b>0,00</b>
<b>20</b>	<b>Immobilisations incorporelles (sauf le 204)</b>	<b>0,00</b>	<b>0,00</b>	<b>0,00</b>	<b>0,00</b>
<b>204</b>	<b>Subventions d'équipement versées (6)</b>	<b>0,00</b>	<b>0,00</b>	<b>0,00</b>	<b>0,00</b>
<b>21</b>	<b>Immobilisations corporelles</b>	<b>0,00</b>	<b>0,00</b>	<b>0,00</b>	<b>0,00</b>
<b>22</b>	<b>Immobilisations reçues en affectation</b>	<b>0,00</b>	<b>0,00</b>	<b>0,00</b>	<b>0,00</b>
<b>23</b>	<b>Immobilisations en cours (sauf 2324)</b>	<b>0,00</b>	<b>0,00</b>	<b>0,00</b>	<b>0,00</b>

<b>Solde = (c + d) – (a + b) (5)</b>	<b>-800 000,00</b>
--------------------------------------	--------------------

(1) Ouvrir une page par chapitre d'opération.

(2) Détailler les articles utilisés conformément au plan de comptes.

(3) Exceptionnellement, les comptes 20, 204, 21, 22 et 23 sont en recettes réelles en cas de réduction ou d'annulation de mandats donnant lieu à reversement.

(4) Sauf 165, 166 et 16449.

(5) Indiquer le signe algébrique.

(6) Le chapitre 204 « Subventions d'équipement versées » est un chapitre globalisé regroupant les comptes 204 et 2324.



<b>III – VOTE DU BUDGET</b>	<b>III</b>
<b>SECTION D'INVESTISSEMENT – DETAIL DES OPERATIONS D'EQUIPEMENT</b>	<b>A2.2</b>

**(1) CHAPITRE DES OPERATIONS D'EQUIPEMENT N° : 3300**  
**LIBELLE : SOUTIEN AUX ASSOCIATIONS - Investissement courant**  
**AFFERENT A L'AUTORISATION DE PROGRAMME :**

**DEPENSES**

Chap. / art. (2)	Libellé	AP votée y compris ajustement	Réalisations cumulées au 01/01/N	RAR N-1	Propositions nouvelles	Vote de l'assemblée
<b>DEPENSES</b>		<b>0,00</b>	<b>258 200,00</b>	<b>a</b>	<b>0,00</b>	<b>336 000,00</b>
					<b>b</b>	<b>336 000,00</b>
20	Immobilisations incorporelles (sauf 204)	0,00	0,00	0,00	0,00	0,00
204	Subventions d'équipement versées (6)	0,00	258 200,00	0,00	191 000,00	191 000,00
204182	Autres org pub - Bât. et installations	0,00	0,00	0,00	50 000,00	50 000,00
20421	Privé : Bien mobilier, matériel	0,00	57 300,00	0,00	73 900,00	73 900,00
20422	Privé : Bâtiments, installations	0,00	200 900,00	0,00	67 100,00	67 100,00
21	Immobilisations corporelles	0,00	0,00	0,00	145 000,00	145 000,00
21351	Bâtiments publics	0,00	0,00	0,00	145 000,00	145 000,00
22	Immobilisations reçues en affectation	0,00	0,00	0,00	0,00	0,00
23	Immobilisations en cours (sauf 2324)	0,00	0,00	0,00	0,00	0,00

**FINANCEMENT EXTERNE (pour information) (facultatif)**

Chap. / art. (2)	Libellé	Réalisations cumulées affectées à l'opération au 01/01/N	RAR N-1	Propositions nouvelles	Vote de l'assemblée
<b>TOTAL RECETTES AFFECTEES (3)</b>		<b>0,00</b>	<b>c</b>	<b>0,00</b>	<b>d</b>
					<b>0,00</b>
13	Subventions d'investissement (reçues) (sauf 138)	0,00	0,00	0,00	0,00
16	Emprunts et dettes assimilées (4)	0,00	0,00	0,00	0,00
20	Immobilisations incorporelles (sauf le 204)	0,00	0,00	0,00	0,00
204	Subventions d'équipement versées (6)	0,00	0,00	0,00	0,00
21	Immobilisations corporelles	0,00	0,00	0,00	0,00
22	Immobilisations reçues en affectation	0,00	0,00	0,00	0,00
23	Immobilisations en cours (sauf 2324)	0,00	0,00	0,00	0,00

<b>Solde = (c + d) – (a + b) (5)</b>	<b>-336 000,00</b>
--------------------------------------	--------------------

(1) Ouvrir une page par chapitre d'opération.

(2) Détailler les articles utilisés conformément au plan de comptes.

(3) Exceptionnellement, les comptes 20, 204, 21, 22 et 23 sont en recettes réelles en cas de réduction ou d'annulation de mandats donnant lieu à reversement.

(4) Sauf 165, 166 et 16449.

(5) Indiquer le signe algébrique.

(6) Le chapitre 204 « Subventions d'équipement versées » est un chapitre globalisé regroupant les comptes 204 et 2324.

<b>III – VOTE DU BUDGET</b>	<b>III</b>
<b>SECTION D'INVESTISSEMENT – DETAIL DES OPERATIONS D'EQUIPEMENT</b>	<b>A2.2</b>

**(1) CHAPITRE DES OPERATIONS D'EQUIPEMENT N° : 3400**  
**LIBELLE : CIMETIERE Investissement courant**  
**AFFERENT A L'AUTORISATION DE PROGRAMME :**

**DEPENSES**

Chap. / art. (2)	Libellé	AP votée y compris ajustement	Réalisations cumulées au 01/01/N	RAR N-1	Propositions nouvelles	Vote de l'assemblée
<b>DEPENSES</b>		<b>0,00</b>	<b>49 999,20</b>	<b>a</b>	<b>0,00</b>	<b>30 000,00</b>
		<b>b</b>				<b>30 000,00</b>
20	Immobilisations incorporelles (sauf 204)	0,00	0,00	0,00	0,00	0,00
204	Subventions d'équipement versées (6)	0,00	0,00	0,00	0,00	0,00
21	Immobilisations corporelles	0,00	49 999,20	0,00	30 000,00	30 000,00
21316	Equipements du cimetière	0,00	49 999,20	0,00	30 000,00	30 000,00
22	Immobilisations reçues en affectation	0,00	0,00	0,00	0,00	0,00
23	Immobilisations en cours (sauf 2324)	0,00	0,00	0,00	0,00	0,00

**FINANCEMENT EXTERNE (pour information) (facultatif)**

Chap. / art. (2)	Libellé	Réalisations cumulées affectées à l'opération au 01/01/N	RAR N-1	Propositions nouvelles	Vote de l'assemblée
<b>TOTAL RECETTES AFFECTEES (3)</b>		<b>0,00</b>	<b>c</b>	<b>0,00</b>	<b>0,00</b>
				<b>d</b>	<b>0,00</b>
13	Subventions d'investissement (reçues) (sauf 138)	0,00	0,00	0,00	0,00
16	Emprunts et dettes assimilées (4)	0,00	0,00	0,00	0,00
20	Immobilisations incorporelles (sauf le 204)	0,00	0,00	0,00	0,00
204	Subventions d'équipement versées (6)	0,00	0,00	0,00	0,00
21	Immobilisations corporelles	0,00	0,00	0,00	0,00
22	Immobilisations reçues en affectation	0,00	0,00	0,00	0,00
23	Immobilisations en cours (sauf 2324)	0,00	0,00	0,00	0,00

<b>Solde = (c + d) – (a + b) (5)</b>	<b>-30 000,00</b>
--------------------------------------	-------------------

(1) Ouvrir une page par chapitre d'opération.

(2) Détailler les articles utilisés conformément au plan de comptes.

(3) Exceptionnellement, les comptes 20, 204, 21, 22 et 23 sont en recettes réelles en cas de réduction ou d'annulation de mandats donnant lieu à reversement.

(4) Sauf 165, 166 et 16449.

(5) Indiquer le signe algébrique.

(6) Le chapitre 204 « Subventions d'équipement versées » est un chapitre globalisé regroupant les comptes 204 et 2324.

<b>III – VOTE DU BUDGET</b>	<b>III</b>
<b>SECTION D'INVESTISSEMENT – DETAIL DES OPERATIONS D'EQUIPEMENT</b>	<b>A2.2</b>

**(1) CHAPITRE DES OPERATIONS D'EQUIPEMENT N° : 3401**  
**LIBELLE : Nouveau cimetière : participation de la Ville à GP**  
**AFFERENT A L'AUTORISATION DE PROGRAMME :**

**DEPENSES**

Chap. / art. (2)	Libellé	AP votée y compris ajustement	Réalisations cumulées au 01/01/N	RAR N-1	Propositions nouvelles	Vote de l'assemblée
<b>DEPENSES</b>		<b>0,00</b>	<b>0,00</b>	<b>a 0,00</b>	<b>50 000,00</b>	<b>b 50 000,00</b>
20	Immobilisations incorporelles (sauf 204)	0,00	0,00	0,00	50 000,00	50 000,00
2031	Frais d'études	0,00	0,00	0,00	50 000,00	50 000,00
204	Subventions d'équipement versées (6)	0,00	0,00	0,00	0,00	0,00
21	Immobilisations corporelles	0,00	0,00	0,00	0,00	0,00
22	Immobilisations reçues en affectation	0,00	0,00	0,00	0,00	0,00
23	Immobilisations en cours (sauf 2324)	0,00	0,00	0,00	0,00	0,00

**FINANCEMENT EXTERNE (pour information) (facultatif)**

Chap. / art. (2)	Libellé	Réalisations cumulées affectées à l'opération au 01/01/N	RAR N-1	Propositions nouvelles	Vote de l'assemblée
<b>TOTAL RECETTES AFFECTEES (3)</b>		<b>0,00</b>	<b>c 0,00</b>	<b>0,00</b>	<b>d 0,00</b>
13	Subventions d'investissement (reçues) (sauf 138)	0,00	0,00	0,00	0,00
16	Emprunts et dettes assimilées (4)	0,00	0,00	0,00	0,00
20	Immobilisations incorporelles (sauf le 204)	0,00	0,00	0,00	0,00
204	Subventions d'équipement versées (6)	0,00	0,00	0,00	0,00
21	Immobilisations corporelles	0,00	0,00	0,00	0,00
22	Immobilisations reçues en affectation	0,00	0,00	0,00	0,00
23	Immobilisations en cours (sauf 2324)	0,00	0,00	0,00	0,00

<b>Solde = (c + d) – (a + b) (5)</b>	<b>-50 000,00</b>
--------------------------------------	-------------------

(1) Ouvrir une page par chapitre d'opération.

(2) Détailler les articles utilisés conformément au plan de comptes.

(3) Exceptionnellement, les comptes 20, 204, 21, 22 et 23 sont en recettes réelles en cas de réduction ou d'annulation de mandats donnant lieu à reversement.

(4) Sauf 165, 166 et 16449.

(5) Indiquer le signe algébrique.

(6) Le chapitre 204 « Subventions d'équipement versées » est un chapitre globalisé regroupant les comptes 204 et 2324.

<b>III – VOTE DU BUDGET</b>	<b>III</b>
<b>SECTION D'INVESTISSEMENT – DETAIL DES OPERATIONS D'EQUIPEMENT</b>	<b>A2.2</b>

**(1) CHAPITRE DES OPERATIONS D'EQUIPEMENT N° : 4001**  
**LIBELLE : Quartier du Palais**  
**AFFERENT A L'AUTORISATION DE PROGRAMME :**

**DEPENSES**

Chap. / art. (2)	Libellé	AP votée y compris ajustement	Réalisations cumulées au 01/01/N	RAR N-1	Propositions nouvelles	Vote de l'assemblée
<b>DEPENSES</b>		<b>0,00</b>	<b>2 785 831,78</b>	<b>a</b>	<b>1 600 000,00</b>	<b>b</b>
<b>20</b>	<b>Immobilisations incorporelles (sauf 204)</b>	<b>0,00</b>	<b>16 709,40</b>	<b>0,00</b>	<b>0,00</b>	<b>0,00</b>
2051	Concessions, droits similaires	0,00	16 709,40	0,00	0,00	0,00
<b>204</b>	<b>Subventions d'équipement versées (6)</b>	<b>0,00</b>	<b>25 000,00</b>	<b>0,00</b>	<b>0,00</b>	<b>0,00</b>
204181	Autres org pub - Biens mob, mat, études	0,00	25 000,00	0,00	0,00	0,00
<b>21</b>	<b>Immobilisations corporelles</b>	<b>0,00</b>	<b>54 176,24</b>	<b>0,00</b>	<b>0,00</b>	<b>0,00</b>
2188	Autres immobilisations corporelles	0,00	54 176,24	0,00	0,00	0,00
<b>22</b>	<b>Immobilisations reçues en affectation</b>	<b>0,00</b>	<b>0,00</b>	<b>0,00</b>	<b>0,00</b>	<b>0,00</b>
<b>23</b>	<b>Immobilisations en cours (sauf 2324)</b>	<b>0,00</b>	<b>2 689 946,14</b>	<b>0,00</b>	<b>1 600 000,00</b>	<b>1 600 000,00</b>
2313	Constructions	0,00	2 628 077,59	0,00	1 532 100,00	1 532 100,00
238	Avances commandes immo corporelles	0,00	61 868,55	0,00	67 900,00	67 900,00

**FINANCEMENT EXTERNE (pour information) (facultatif)**

Chap. / art. (2)	Libellé	Réalisations cumulées affectées à l'opération au 01/01/N	RAR N-1	Propositions nouvelles	Vote de l'assemblée
<b>TOTAL RECETTES AFFECTEES (3)</b>		<b>490 837,57</b>	<b>c</b>	<b>1 646 085,00</b>	<b>d</b>
<b>13</b>	<b>Subventions d'investissement (reçues) (sauf 138)</b>	<b>490 837,57</b>	<b>0,00</b>	<b>1 646 085,00</b>	<b>1 646 085,00</b>
1321	Subv. non transf. Etat, établ. nationaux	340 837,57	0,00	676 085,00	676 085,00
1322	Subv. non transf. Régions	150 000,00	0,00	0,00	0,00
13251	Subv. non transf. GFP de rattachement	0,00	0,00	970 000,00	970 000,00
<b>16</b>	<b>Emprunts et dettes assimilées (4)</b>	<b>0,00</b>	<b>0,00</b>	<b>0,00</b>	<b>0,00</b>
<b>20</b>	<b>Immobilisations incorporelles (sauf le 204)</b>	<b>0,00</b>	<b>0,00</b>	<b>0,00</b>	<b>0,00</b>
<b>204</b>	<b>Subventions d'équipement versées (6)</b>	<b>0,00</b>	<b>0,00</b>	<b>0,00</b>	<b>0,00</b>
<b>21</b>	<b>Immobilisations corporelles</b>	<b>0,00</b>	<b>0,00</b>	<b>0,00</b>	<b>0,00</b>
<b>22</b>	<b>Immobilisations reçues en affectation</b>	<b>0,00</b>	<b>0,00</b>	<b>0,00</b>	<b>0,00</b>
<b>23</b>	<b>Immobilisations en cours (sauf 2324)</b>	<b>0,00</b>	<b>0,00</b>	<b>0,00</b>	<b>0,00</b>

<b>Solde = (c + d) – (a + b) (5)</b>	<b>46 085,00</b>
--------------------------------------	------------------

(1) Ouvrir une page par chapitre d'opération.

(2) Détailler les articles utilisés conformément au plan de comptes.

(3) Exceptionnellement, les comptes 20, 204, 21, 22 et 23 sont en recettes réelles en cas de réduction ou d'annulation de mandats donnant lieu à reversement.

(4) Sauf 165, 166 et 16449.

(5) Indiquer le signe algébrique.

(6) Le chapitre 204 « Subventions d'équipement versées » est un chapitre globalisé regroupant les comptes 204 et 2324.

<b>III – VOTE DU BUDGET</b>	<b>III</b>
<b>SECTION D'INVESTISSEMENT – DETAIL DES OPERATIONS D'EQUIPEMENT</b>	<b>A2.2</b>

**(1) CHAPITRE DES OPERATIONS D'EQUIPEMENT N° : 4101**  
**LIBELLE : Quartier Gare : caserne, esp publics et renaturation Boivre**  
**AFFERENT A L'AUTORISATION DE PROGRAMME :**

**DEPENSES**

Chap. / art. (2)	Libellé	AP votée y compris ajustement	Réalisations cumulées au 01/01/N	RAR N-1	Propositions nouvelles	Vote de l'assemblée
<b>DEPENSES</b>		<b>0,00</b>	<b>824 785,52</b>	<b>a</b>	<b>0,00</b>	<b>5 456 338,00</b>
				<b>0,00</b>	<b>5 456 338,00</b>	<b>b</b> 5 456 338,00
20	Immobilisations incorporelles (sauf 204)	0,00	12 180,00	0,00	0,00	0,00
2031	Frais d'études	0,00	12 180,00	0,00	0,00	0,00
204	Subventions d'équipement versées (6)	0,00	0,00	0,00	0,00	0,00
21	Immobilisations corporelles	0,00	0,00	0,00	0,00	0,00
22	Immobilisations reçues en affectation	0,00	0,00	0,00	0,00	0,00
23	Immobilisations en cours (sauf 2324)	0,00	812 605,52	0,00	5 456 338,00	5 456 338,00
2313	Constructions	0,00	121 978,16	0,00	569 038,00	569 038,00
238	Avances commandes immo corporelles	0,00	690 627,36	0,00	4 887 300,00	4 887 300,00

**FINANCEMENT EXTERNE (pour information) (facultatif)**

Chap. / art. (2)	Libellé	Réalisations cumulées affectées à l'opération au 01/01/N	RAR N-1	Propositions nouvelles	Vote de l'assemblée
<b>TOTAL RECETTES AFFECTEES (3)</b>		<b>32 000,00</b>	<b>c</b>	<b>0,00</b>	<b>645 421,00</b>
				<b>645 421,00</b>	<b>d</b> 645 421,00
13	Subventions d'investissement (reçues) (sauf 138)	32 000,00	0,00	645 421,00	645 421,00
1321	Subv. non transf. Etat, établ. nationaux	32 000,00	0,00	645 421,00	645 421,00
16	Emprunts et dettes assimilées (4)	0,00	0,00	0,00	0,00
20	Immobilisations incorporelles (sauf le 204)	0,00	0,00	0,00	0,00
204	Subventions d'équipement versées (6)	0,00	0,00	0,00	0,00
21	Immobilisations corporelles	0,00	0,00	0,00	0,00
22	Immobilisations reçues en affectation	0,00	0,00	0,00	0,00
23	Immobilisations en cours (sauf 2324)	0,00	0,00	0,00	0,00

<b>Solde = (c + d) – (a + b) (5)</b>	<b>-4 810 917,00</b>
--------------------------------------	----------------------

(1) Ouvrir une page par chapitre d'opération.

(2) Détailler les articles utilisés conformément au plan de comptes.

(3) Exceptionnellement, les comptes 20, 204, 21, 22 et 23 sont en recettes réelles en cas de réduction ou d'annulation de mandats donnant lieu à reversement.

(4) Sauf 165, 166 et 16449.

(5) Indiquer le signe algébrique.

(6) Le chapitre 204 « Subventions d'équipement versées » est un chapitre globalisé regroupant les comptes 204 et 2324.

<b>III – VOTE DU BUDGET</b>	<b>III</b>
<b>SECTION D'INVESTISSEMENT – DETAIL DES OPERATIONS D'EQUIPEMENT</b>	<b>A2.2</b>

**(1) CHAPITRE DES OPERATIONS D'EQUIPEMENT N° : 4200**  
**LIBELLE : CULTURE - Investissement courant**  
**AFFERENT A L'AUTORISATION DE PROGRAMME :**

**DEPENSES**

Chap. / art. (2)	Libellé	AP votée y compris ajustement	Réalisations cumulées au 01/01/N	RAR N-1	Propositions nouvelles	Vote de l'assemblée
<b>DEPENSES</b>		<b>0,00</b>	<b>2 088 959,10</b>	<b>a</b>	<b>0,00</b>	<b>772 762,00</b>
					<b>b</b>	<b>772 762,00</b>
<b>20</b>	<b>Immobilisations incorporelles (sauf 204)</b>	<b>0,00</b>	<b>1 164,19</b>	<b>0,00</b>	<b>0,00</b>	<b>0,00</b>
2051	Concessions, droits similaires	0,00	1 164,19	0,00	0,00	0,00
<b>204</b>	<b>Subventions d'équipement versées (6)</b>	<b>0,00</b>	<b>729 000,00</b>	<b>0,00</b>	<b>40 000,00</b>	<b>40 000,00</b>
20421	Privé : Bien mobilier, matériel	0,00	229 000,00	0,00	40 000,00	40 000,00
20422	Privé : Bâtiments, installations	0,00	500 000,00	0,00	0,00	0,00
<b>21</b>	<b>Immobilisations corporelles</b>	<b>0,00</b>	<b>154 708,08</b>	<b>0,00</b>	<b>273 562,00</b>	<b>273 562,00</b>
21318	Autres bâtiments publics	0,00	0,00	0,00	10 400,00	10 400,00
21351	Bâtiments publics	0,00	0,00	0,00	132 862,00	132 862,00
21838	Autre matériel informatique	0,00	0,00	0,00	1 700,00	1 700,00
21848	Autres matériels de bureau et mobiliers	0,00	0,00	0,00	16 600,00	16 600,00
2188	Autres immobilisations corporelles	0,00	154 708,08	0,00	112 000,00	112 000,00
<b>22</b>	<b>Immobilisations reçues en affectation</b>	<b>0,00</b>	<b>0,00</b>	<b>0,00</b>	<b>0,00</b>	<b>0,00</b>
<b>23</b>	<b>Immobilisations en cours (sauf 2324)</b>	<b>0,00</b>	<b>1 204 086,83</b>	<b>0,00</b>	<b>459 200,00</b>	<b>459 200,00</b>
2313	Constructions	0,00	1 010 485,47	0,00	309 500,00	309 500,00
2316	Restaur. des biens histo. et culturels	0,00	193 601,36	0,00	149 700,00	149 700,00

**FINANCEMENT EXTERNE (pour information) (facultatif)**

Chap. / art. (2)	Libellé	Réalisations cumulées affectées à l'opération au 01/01/N	RAR N-1	Propositions nouvelles	Vote de l'assemblée
<b>TOTAL RECETTES AFFECTEES (3)</b>		<b>149 935,50</b>	<b>c</b>	<b>0,00</b>	<b>140 000,00</b>
					<b>d</b>
<b>13</b>	<b>Subventions d'investissement (reçues) (sauf 138)</b>	<b>131 402,33</b>	<b>0,00</b>	<b>140 000,00</b>	<b>140 000,00</b>
1321	Subv. non transf. Etat, établ. nationaux	115 002,33	0,00	140 000,00	140 000,00
1322	Subv. non transf. Régions	16 400,00	0,00	0,00	0,00
<b>16</b>	<b>Emprunts et dettes assimilées (4)</b>	<b>0,00</b>	<b>0,00</b>	<b>0,00</b>	<b>0,00</b>
<b>20</b>	<b>Immobilisations incorporelles (sauf le 204)</b>	<b>0,00</b>	<b>0,00</b>	<b>0,00</b>	<b>0,00</b>
<b>204</b>	<b>Subventions d'équipement versées (6)</b>	<b>0,00</b>	<b>0,00</b>	<b>0,00</b>	<b>0,00</b>
<b>21</b>	<b>Immobilisations corporelles</b>	<b>0,00</b>	<b>0,00</b>	<b>0,00</b>	<b>0,00</b>
<b>22</b>	<b>Immobilisations reçues en affectation</b>	<b>0,00</b>	<b>0,00</b>	<b>0,00</b>	<b>0,00</b>
<b>23</b>	<b>Immobilisations en cours (sauf 2324)</b>	<b>18 533,17</b>	<b>0,00</b>	<b>0,00</b>	<b>0,00</b>
2313	Constructions	18 533,17	0,00	0,00	0,00

<b>Solde = (c + d) – (a + b) (5)</b>	<b>-632 762,00</b>
--------------------------------------	--------------------

(1) Ouvrir une page par chapitre d'opération.

(2) Détailler les articles utilisés conformément au plan de comptes.

(3) Exceptionnellement, les comptes 20, 204, 21, 22 et 23 sont en recettes réelles en cas de réduction ou d'annulation de mandats donnant lieu à reversement.

(4) Sauf 165, 166 et 16449.

(5) Indiquer le signe algébrique.

(6) Le chapitre 204 « Subventions d'équipement versées » est un chapitre globalisé regroupant les comptes 204 et 2324.

<b>III – VOTE DU BUDGET</b>	<b>III</b>
<b>SECTION D'INVESTISSEMENT – DETAIL DES OPERATIONS D'EQUIPEMENT</b>	<b>A2.2</b>

**(1) CHAPITRE DES OPERATIONS D'EQUIPEMENT N° : 4301**  
**LIBELLE : Patrimoine historique : Investissement courant**  
**AFFERENT A L'AUTORISATION DE PROGRAMME :**

**DEPENSES**

Chap. / art. (2)	Libellé	AP votée y compris ajustement	Réalisations cumulées au 01/01/N	RAR N-1	Propositions nouvelles	Vote de l'assemblée
<b>DEPENSES</b>		<b>0,00</b>	<b>540 553,69</b>	<b>a</b>	<b>0,00</b>	<b>473 964,00</b>
					<b>b</b>	<b>473 964,00</b>
20	Immobilisations incorporelles (sauf 204)	0,00	0,00	0,00	0,00	0,00
204	Subventions d'équipement versées (6)	0,00	0,00	0,00	0,00	0,00
21	Immobilisations corporelles	0,00	4 846,60	0,00	80 464,00	80 464,00
21351	Bâtiments publics	0,00	0,00	0,00	80 464,00	80 464,00
2188	Autres immobilisations corporelles	0,00	4 846,60	0,00	0,00	0,00
22	Immobilisations reçues en affectation	0,00	0,00	0,00	0,00	0,00
23	Immobilisations en cours (sauf 2324)	0,00	535 707,09	0,00	393 500,00	393 500,00
2313	Constructions	0,00	535 707,09	0,00	393 500,00	393 500,00

**FINANCEMENT EXTERNE (pour information) (facultatif)**

Chap. / art. (2)	Libellé	Réalisations cumulées affectées à l'opération au 01/01/N	RAR N-1	Propositions nouvelles	Vote de l'assemblée
<b>TOTAL RECETTES AFFECTEES (3)</b>		<b>94 495,71</b>	<b>c</b>	<b>0,00</b>	<b>d</b>
				<b>0,00</b>	<b>0,00</b>
13	Subventions d'investissement (reçues) (sauf 138)	94 495,71	0,00	0,00	0,00
1321	Subv. non transf. Etat, établ. nationaux	90 232,71	0,00	0,00	0,00
1323	Subv. non transf. Départements	4 263,00	0,00	0,00	0,00
16	Emprunts et dettes assimilées (4)	0,00	0,00	0,00	0,00
20	Immobilisations incorporelles (sauf le 204)	0,00	0,00	0,00	0,00
204	Subventions d'équipement versées (6)	0,00	0,00	0,00	0,00
21	Immobilisations corporelles	0,00	0,00	0,00	0,00
22	Immobilisations reçues en affectation	0,00	0,00	0,00	0,00
23	Immobilisations en cours (sauf 2324)	0,00	0,00	0,00	0,00

<b>Solde = (c + d) – (a + b) (5)</b>	<b>-473 964,00</b>
--------------------------------------	--------------------

(1) Ouvrir une page par chapitre d'opération.

(2) Détailler les articles utilisés conformément au plan de comptes.

(3) Exceptionnellement, les comptes 20, 204, 21, 22 et 23 sont en recettes réelles en cas de réduction ou d'annulation de mandats donnant lieu à reversement.

(4) Sauf 165, 166 et 16449.

(5) Indiquer le signe algébrique.

(6) Le chapitre 204 « Subventions d'équipement versées » est un chapitre globalisé regroupant les comptes 204 et 2324.

<b>III – VOTE DU BUDGET</b>	<b>III</b>
<b>SECTION D'INVESTISSEMENT – DETAIL DES OPERATIONS D'EQUIPEMENT</b>	<b>A2.2</b>

**(1) CHAPITRE DES OPERATIONS D'EQUIPEMENT N° : 4302**  
**LIBELLE : Réhabilitation Eglise Notre Dame**  
**AFFERENT A L'AUTORISATION DE PROGRAMME :**

**DEPENSES**

Chap. / art. (2)	Libellé	AP votée y compris ajustement	Réalisations cumulées au 01/01/N	RAR N-1	Propositions nouvelles	Vote de l'assemblée
<b>DEPENSES</b>		<b>0,00</b>	<b>0,00</b>	<b>a 0,00</b>	<b>392 000,00</b>	<b>b 392 000,00</b>
20	Immobilisations incorporelles (sauf 204)	0,00	0,00	0,00	310 000,00	310 000,00
2031	Frais d'études	0,00	0,00	0,00	310 000,00	310 000,00
204	Subventions d'équipement versées (6)	0,00	0,00	0,00	0,00	0,00
21	Immobilisations corporelles	0,00	0,00	0,00	0,00	0,00
22	Immobilisations reçues en affectation	0,00	0,00	0,00	0,00	0,00
23	Immobilisations en cours (sauf 2324)	0,00	0,00	0,00	82 000,00	82 000,00
2313	Constructions	0,00	0,00	0,00	82 000,00	82 000,00

**FINANCEMENT EXTERNE (pour information) (facultatif)**

Chap. / art. (2)	Libellé	Réalisations cumulées affectées à l'opération au 01/01/N	RAR N-1	Propositions nouvelles	Vote de l'assemblée
<b>TOTAL RECETTES AFFECTEES (3)</b>		<b>0,00</b>	<b>c 0,00</b>	<b>0,00</b>	<b>d 0,00</b>
13	Subventions d'investissement (reçues) (sauf 138)	0,00	0,00	0,00	0,00
16	Emprunts et dettes assimilées (4)	0,00	0,00	0,00	0,00
20	Immobilisations incorporelles (sauf le 204)	0,00	0,00	0,00	0,00
204	Subventions d'équipement versées (6)	0,00	0,00	0,00	0,00
21	Immobilisations corporelles	0,00	0,00	0,00	0,00
22	Immobilisations reçues en affectation	0,00	0,00	0,00	0,00
23	Immobilisations en cours (sauf 2324)	0,00	0,00	0,00	0,00

<b>Solde = (c + d) – (a + b) (5)</b>	<b>-392 000,00</b>
--------------------------------------	--------------------

(1) Ouvrir une page par chapitre d'opération.

(2) Détailler les articles utilisés conformément au plan de comptes.

(3) Exceptionnellement, les comptes 20, 204, 21, 22 et 23 sont en recettes réelles en cas de réduction ou d'annulation de mandats donnant lieu à reversement.

(4) Sauf 165, 166 et 16449.

(5) Indiquer le signe algébrique.

(6) Le chapitre 204 « Subventions d'équipement versées » est un chapitre globalisé regroupant les comptes 204 et 2324.



<b>III – VOTE DU BUDGET</b>	<b>III</b>
<b>SECTION D'INVESTISSEMENT – DETAIL DES OPERATIONS D'EQUIPEMENT</b>	<b>A2.2</b>

**(1) CHAPITRE DES OPERATIONS D'EQUIPEMENT N° : 4400**  
**LIBELLE : DEVELOPPEMENT ECONOMIQUE - Investissement courant**  
**AFFERENT A L'AUTORISATION DE PROGRAMME :**

**DEPENSES**

Chap. / art. (2)	Libellé	AP votée y compris ajustement	Réalisations cumulées au 01/01/N	RAR N-1	Propositions nouvelles	Vote de l'assemblée
<b>DEPENSES</b>		<b>0,00</b>	<b>150 000,00</b>	<b>a</b>	<b>0,00</b>	<b>80 000,00</b>
				<b>b</b>		<b>80 000,00</b>
20	Immobilisations incorporelles (sauf 204)	0,00	0,00	0,00	0,00	0,00
204	Subventions d'équipement versées (6)	0,00	150 000,00	0,00	80 000,00	80 000,00
20422	Privé : Bâtiments, installations	0,00	150 000,00	0,00	80 000,00	80 000,00
21	Immobilisations corporelles	0,00	0,00	0,00	0,00	0,00
22	Immobilisations reçues en affectation	0,00	0,00	0,00	0,00	0,00
23	Immobilisations en cours (sauf 2324)	0,00	0,00	0,00	0,00	0,00

**FINANCEMENT EXTERNE (pour information) (facultatif)**

Chap. / art. (2)	Libellé	Réalisations cumulées affectées à l'opération au 01/01/N	RAR N-1	Propositions nouvelles	Vote de l'assemblée
<b>TOTAL RECETTES AFFECTEES (3)</b>		<b>0,00</b>	<b>c</b>	<b>0,00</b>	<b>d</b>
			<b>0,00</b>	<b>0,00</b>	<b>0,00</b>
13	Subventions d'investissement (reçues) (sauf 138)	0,00	0,00	0,00	0,00
16	Emprunts et dettes assimilées (4)	0,00	0,00	0,00	0,00
20	Immobilisations incorporelles (sauf le 204)	0,00	0,00	0,00	0,00
204	Subventions d'équipement versées (6)	0,00	0,00	0,00	0,00
21	Immobilisations corporelles	0,00	0,00	0,00	0,00
22	Immobilisations reçues en affectation	0,00	0,00	0,00	0,00
23	Immobilisations en cours (sauf 2324)	0,00	0,00	0,00	0,00

<b>Solde = (c + d) – (a + b) (5)</b>	<b>-80 000,00</b>
--------------------------------------	-------------------

(1) Ouvrir une page par chapitre d'opération.

(2) Détailler les articles utilisés conformément au plan de comptes.

(3) Exceptionnellement, les comptes 20, 204, 21, 22 et 23 sont en recettes réelles en cas de réduction ou d'annulation de mandats donnant lieu à reversement.

(4) Sauf 165, 166 et 16449.

(5) Indiquer le signe algébrique.

(6) Le chapitre 204 « Subventions d'équipement versées » est un chapitre globalisé regroupant les comptes 204 et 2324.

<b>III – VOTE DU BUDGET</b>	<b>III</b>
<b>SECTION D'INVESTISSEMENT – DETAIL DES OPERATIONS D'EQUIPEMENT</b>	<b>A2.2</b>

**(1) CHAPITRE DES OPERATIONS D'EQUIPEMENT N° : 4401**  
**LIBELLE : Réhabilitation des halles du Marché Notre Dame**  
**AFFERENT A L'AUTORISATION DE PROGRAMME :**

**DEPENSES**

Chap. / art. (2)	Libellé	AP votée y compris ajustement	Réalisations cumulées au 01/01/N	RAR N-1	Propositions nouvelles	Vote de l'assemblée
<b>DEPENSES</b>		<b>0,00</b>	<b>174 159,00</b>	<b>a</b>	<b>0,00</b>	<b>b</b>
					<b>303 712,00</b>	<b>303 712,00</b>
20	Immobilisations incorporelles (sauf 204)	0,00	0,00	0,00	0,00	0,00
204	Subventions d'équipement versées (6)	0,00	0,00	0,00	0,00	0,00
21	Immobilisations corporelles	0,00	0,00	0,00	0,00	0,00
22	Immobilisations reçues en affectation	0,00	0,00	0,00	0,00	0,00
23	Immobilisations en cours (sauf 2324)	0,00	174 159,00	0,00	303 712,00	303 712,00
2313	Constructions	0,00	0,00	0,00	50 000,00	50 000,00
238	Avances commandes immo corporelles	0,00	174 159,00	0,00	253 712,00	253 712,00

**FINANCEMENT EXTERNE (pour information) (facultatif)**

Chap. / art. (2)	Libellé	Réalisations cumulées affectées à l'opération au 01/01/N	RAR N-1	Propositions nouvelles	Vote de l'assemblée
<b>TOTAL RECETTES AFFECTEES (3)</b>		<b>0,00</b>	<b>c</b>	<b>0,00</b>	<b>d</b>
				<b>0,00</b>	<b>0,00</b>
13	Subventions d'investissement (reçues) (sauf 138)	0,00	0,00	0,00	0,00
16	Emprunts et dettes assimilées (4)	0,00	0,00	0,00	0,00
20	Immobilisations incorporelles (sauf le 204)	0,00	0,00	0,00	0,00
204	Subventions d'équipement versées (6)	0,00	0,00	0,00	0,00
21	Immobilisations corporelles	0,00	0,00	0,00	0,00
22	Immobilisations reçues en affectation	0,00	0,00	0,00	0,00
23	Immobilisations en cours (sauf 2324)	0,00	0,00	0,00	0,00

<b>Solde = (c + d) – (a + b) (5)</b>	<b>-303 712,00</b>
--------------------------------------	--------------------

(1) Ouvrir une page par chapitre d'opération.

(2) Détailler les articles utilisés conformément au plan de comptes.

(3) Exceptionnellement, les comptes 20, 204, 21, 22 et 23 sont en recettes réelles en cas de réduction ou d'annulation de mandats donnant lieu à reversement.

(4) Sauf 165, 166 et 16449.

(5) Indiquer le signe algébrique.

(6) Le chapitre 204 « Subventions d'équipement versées » est un chapitre globalisé regroupant les comptes 204 et 2324.

<b>III – VOTE DU BUDGET</b>	<b>III</b>
<b>SECTION D'INVESTISSEMENT – DETAIL DES OPERATIONS D'EQUIPEMENT</b>	<b>A2.2</b>

**(1) CHAPITRE DES OPERATIONS D'EQUIPEMENT N° : 4402**  
**LIBELLE : Projet Alimentaire Territorial**  
**AFFERENT A L'AUTORISATION DE PROGRAMME :**

**DEPENSES**

Chap. / art. (2)	Libellé	AP votée y compris ajustement	Réalisations cumulées au 01/01/N	RAR N-1	Propositions nouvelles	Vote de l'assemblée
<b>DEPENSES</b>		<b>0,00</b>	<b>193 874,84</b>	<b>a</b>	<b>63 000,00</b>	<b>b</b> <b>63 000,00</b>
20	<b>Immobilisations incorporelles (sauf 204)</b>	<b>0,00</b>	<b>13 944,00</b>	<b>0,00</b>	<b>1 700,00</b>	<b>1 700,00</b>
2031	Frais d'études	0,00	13 944,00	0,00	1 700,00	1 700,00
204	<b>Subventions d'équipement versées (6)</b>	<b>0,00</b>	<b>31 000,00</b>	<b>0,00</b>	<b>9 600,00</b>	<b>9 600,00</b>
20421	Privé : Bien mobilier, matériel	0,00	31 000,00	0,00	9 600,00	9 600,00
21	<b>Immobilisations corporelles</b>	<b>0,00</b>	<b>148 930,84</b>	<b>0,00</b>	<b>51 700,00</b>	<b>51 700,00</b>
2111	Terrains nus	0,00	8 000,00	0,00	0,00	0,00
2128	Autres agencements et aménagements	0,00	62 619,14	0,00	19 400,00	19 400,00
21318	Autres bâtiments publics	0,00	0,00	0,00	8 000,00	8 000,00
2188	Autres immobilisations corporelles	0,00	78 311,70	0,00	24 300,00	24 300,00
22	<b>Immobilisations reçues en affectation</b>	<b>0,00</b>	<b>0,00</b>	<b>0,00</b>	<b>0,00</b>	<b>0,00</b>
23	<b>Immobilisations en cours (sauf 2324)</b>	<b>0,00</b>	<b>0,00</b>	<b>0,00</b>	<b>0,00</b>	<b>0,00</b>

**FINANCEMENT EXTERNE (pour information) (facultatif)**

Chap. / art. (2)	Libellé	Réalisations cumulées affectées à l'opération au 01/01/N	RAR N-1	Propositions nouvelles	Vote de l'assemblée
<b>TOTAL RECETTES AFFECTEES (3)</b>		<b>0,00</b>	<b>c</b>	<b>0,00</b>	<b>d</b> <b>0,00</b>
13	<b>Subventions d'investissement (reçues) (sauf 138)</b>	<b>0,00</b>	<b>0,00</b>	<b>0,00</b>	<b>0,00</b>
16	<b>Emprunts et dettes assimilées (4)</b>	<b>0,00</b>	<b>0,00</b>	<b>0,00</b>	<b>0,00</b>
20	<b>Immobilisations incorporelles (sauf le 204)</b>	<b>0,00</b>	<b>0,00</b>	<b>0,00</b>	<b>0,00</b>
204	<b>Subventions d'équipement versées (6)</b>	<b>0,00</b>	<b>0,00</b>	<b>0,00</b>	<b>0,00</b>
21	<b>Immobilisations corporelles</b>	<b>0,00</b>	<b>0,00</b>	<b>0,00</b>	<b>0,00</b>
22	<b>Immobilisations reçues en affectation</b>	<b>0,00</b>	<b>0,00</b>	<b>0,00</b>	<b>0,00</b>
23	<b>Immobilisations en cours (sauf 2324)</b>	<b>0,00</b>	<b>0,00</b>	<b>0,00</b>	<b>0,00</b>

<b>Solde = (c + d) – (a + b) (5)</b>	<b>-63 000,00</b>
--------------------------------------	-------------------

(1) Ouvrir une page par chapitre d'opération.

(2) Détailler les articles utilisés conformément au plan de comptes.

(3) Exceptionnellement, les comptes 20, 204, 21, 22 et 23 sont en recettes réelles en cas de réduction ou d'annulation de mandats donnant lieu à reversement.

(4) Sauf 165, 166 et 16449.

(5) Indiquer le signe algébrique.

(6) Le chapitre 204 « Subventions d'équipement versées » est un chapitre globalisé regroupant les comptes 204 et 2324.

<b>III – VOTE DU BUDGET</b>	<b>III</b>
<b>SECTION D'INVESTISSEMENT – DETAIL DES OPERATIONS D'EQUIPEMENT</b>	<b>A2.2</b>

**(1) CHAPITRE DES OPERATIONS D'EQUIPEMENT N° : 4403**  
**LIBELLE : Tison : Travaux et aménagements île Jouteau**  
**AFFERENT A L'AUTORISATION DE PROGRAMME :**

**DEPENSES**

Chap. / art. (2)	Libellé	AP votée y compris ajustement	Réalisations cumulées au 01/01/N	RAR N-1	Propositions nouvelles	Vote de l'assemblée
<b>DEPENSES</b>		<b>0,00</b>	<b>74 294,74</b>	<b>a</b>	<b>210 627,00</b>	<b>b</b>
20	Immobilisations incorporelles (sauf 204)	0,00	0,00	0,00	0,00	0,00
204	Subventions d'équipement versées (6)	0,00	0,00	0,00	0,00	0,00
21	Immobilisations corporelles	0,00	0,00	0,00	0,00	0,00
22	Immobilisations reçues en affectation	0,00	0,00	0,00	0,00	0,00
23	Immobilisations en cours (sauf 2324)	0,00	74 294,74	0,00	210 627,00	210 627,00
2313	Constructions	0,00	74 294,74	0,00	210 627,00	210 627,00

**FINANCEMENT EXTERNE (pour information) (facultatif)**

Chap. / art. (2)	Libellé	Réalisations cumulées affectées à l'opération au 01/01/N	RAR N-1	Propositions nouvelles	Vote de l'assemblée
<b>TOTAL RECETTES AFFECTEES (3)</b>		<b>0,00</b>	<b>c</b>	<b>0,00</b>	<b>d</b>
13	Subventions d'investissement (reçues) (sauf 138)	0,00	0,00	0,00	0,00
16	Emprunts et dettes assimilées (4)	0,00	0,00	0,00	0,00
20	Immobilisations incorporelles (sauf le 204)	0,00	0,00	0,00	0,00
204	Subventions d'équipement versées (6)	0,00	0,00	0,00	0,00
21	Immobilisations corporelles	0,00	0,00	0,00	0,00
22	Immobilisations reçues en affectation	0,00	0,00	0,00	0,00
23	Immobilisations en cours (sauf 2324)	0,00	0,00	0,00	0,00

<b>Solde = (c + d) – (a + b) (5)</b>	<b>-210 627,00</b>
--------------------------------------	--------------------

(1) Ouvrir une page par chapitre d'opération.

(2) Détailler les articles utilisés conformément au plan de comptes.

(3) Exceptionnellement, les comptes 20, 204, 21, 22 et 23 sont en recettes réelles en cas de réduction ou d'annulation de mandats donnant lieu à reversement.

(4) Sauf 165, 166 et 16449.

(5) Indiquer le signe algébrique.

(6) Le chapitre 204 « Subventions d'équipement versées » est un chapitre globalisé regroupant les comptes 204 et 2324.

<b>III – VOTE DU BUDGET</b>	<b>III</b>
<b>SECTION D'INVESTISSEMENT – DETAIL DES OPERATIONS D'EQUIPEMENT</b>	<b>A2.2</b>

**(1) CHAPITRE DES OPERATIONS D'EQUIPEMENT N° : 4500**  
**LIBELLE : AMENAGEMENT ESPACES PUBLICS - Investissement courant**  
**AFFERENT A L'AUTORISATION DE PROGRAMME :**

**DEPENSES**

Chap. / art. (2)	Libellé	AP votée y compris ajustement	Réalisations cumulées au 01/01/N	RAR N-1	Propositions nouvelles	Vote de l'assemblée		
<b>DEPENSES</b>		<b>0,00</b>	<b>1 749 112,95</b>	<b>a</b>	<b>0,00</b>	<b>337 000,00</b>	<b>b</b>	<b>337 000,00</b>
<b>20</b>	<b>Immobilisations incorporelles (sauf 204)</b>	<b>0,00</b>	<b>1 440,00</b>	<b>0,00</b>	<b>0,00</b>	<b>0,00</b>		<b>0,00</b>
2031	Frais d'études	0,00	1 440,00	0,00	0,00	0,00		0,00
<b>204</b>	<b>Subventions d'équipement versées (6)</b>	<b>0,00</b>	<b>247 961,00</b>	<b>0,00</b>	<b>0,00</b>	<b>0,00</b>		<b>0,00</b>
2041512	Subv. Grpt : Bâtiments, installations	0,00	247 961,00	0,00	0,00	0,00		0,00
<b>21</b>	<b>Immobilisations corporelles</b>	<b>0,00</b>	<b>1 479 572,77</b>	<b>0,00</b>	<b>170 000,00</b>	<b>170 000,00</b>		<b>170 000,00</b>
2111	Terrains nus	0,00	1 177 444,44	0,00	110 000,00	110 000,00		110 000,00
2112	Terrains de voirie	0,00	3 044,47	0,00	0,00	0,00		0,00
2113	Terrains aménagés autres que voirie	0,00	1 676,54	0,00	0,00	0,00		0,00
2152	Installations de voirie	0,00	297 407,32	0,00	0,00	0,00		0,00
21534	Réseaux d'électrification	0,00	0,00	0,00	60 000,00	60 000,00		60 000,00
<b>22</b>	<b>Immobilisations reçues en affectation</b>	<b>0,00</b>	<b>0,00</b>	<b>0,00</b>	<b>0,00</b>	<b>0,00</b>		<b>0,00</b>
<b>23</b>	<b>Immobilisations en cours (sauf 2324)</b>	<b>0,00</b>	<b>20 139,18</b>	<b>0,00</b>	<b>167 000,00</b>	<b>167 000,00</b>		<b>167 000,00</b>
2313	Constructions	0,00	0,00	0,00	167 000,00	167 000,00		167 000,00
238	Avances commandes immo corporelles	0,00	20 139,18	0,00	0,00	0,00		0,00

**FINANCEMENT EXTERNE (pour information) (facultatif)**

Chap. / art. (2)	Libellé	Réalisations cumulées affectées à l'opération au 01/01/N	RAR N-1	Propositions nouvelles	Vote de l'assemblée		
<b>TOTAL RECETTES AFFECTEES (3)</b>		<b>0,00</b>	<b>c</b>	<b>0,00</b>	<b>90 000,00</b>	<b>d</b>	<b>90 000,00</b>
<b>13</b>	<b>Subventions d'investissement (reçues) (sauf 138)</b>	<b>0,00</b>	<b>0,00</b>	<b>90 000,00</b>	<b>90 000,00</b>		<b>90 000,00</b>
1348	Autres fonds non transférables	0,00	0,00	90 000,00	90 000,00		90 000,00
<b>16</b>	<b>Emprunts et dettes assimilées (4)</b>	<b>0,00</b>	<b>0,00</b>	<b>0,00</b>	<b>0,00</b>		<b>0,00</b>
<b>20</b>	<b>Immobilisations incorporelles (sauf le 204)</b>	<b>0,00</b>	<b>0,00</b>	<b>0,00</b>	<b>0,00</b>		<b>0,00</b>
<b>204</b>	<b>Subventions d'équipement versées (6)</b>	<b>0,00</b>	<b>0,00</b>	<b>0,00</b>	<b>0,00</b>		<b>0,00</b>
<b>21</b>	<b>Immobilisations corporelles</b>	<b>0,00</b>	<b>0,00</b>	<b>0,00</b>	<b>0,00</b>		<b>0,00</b>
<b>22</b>	<b>Immobilisations reçues en affectation</b>	<b>0,00</b>	<b>0,00</b>	<b>0,00</b>	<b>0,00</b>		<b>0,00</b>
<b>23</b>	<b>Immobilisations en cours (sauf 2324)</b>	<b>0,00</b>	<b>0,00</b>	<b>0,00</b>	<b>0,00</b>		<b>0,00</b>

<b>Solde = (c + d) – (a + b) (5)</b>	<b>-247 000,00</b>
--------------------------------------	--------------------

(1) Ouvrir une page par chapitre d'opération.

(2) Détailler les articles utilisés conformément au plan de comptes.

(3) Exceptionnellement, les comptes 20, 204, 21, 22 et 23 sont en recettes réelles en cas de réduction ou d'annulation de mandats donnant lieu à reversement.

(4) Sauf 165, 166 et 16449.

(5) Indiquer le signe algébrique.

(6) Le chapitre 204 « Subventions d'équipement versées » est un chapitre globalisé regroupant les comptes 204 et 2324.

<b>III – VOTE DU BUDGET</b>	<b>III</b>
<b>SECTION D'INVESTISSEMENT – DETAIL DES OPERATIONS D'EQUIPEMENT</b>	<b>A2.2</b>

**(1) CHAPITRE DES OPERATIONS D'EQUIPEMENT N° : 4600**  
**LIBELLE : JEUNESSE ET SPORTS - Investissement courant**  
**AFFERENT A L'AUTORISATION DE PROGRAMME :**

**DEPENSES**

Chap. / art. (2)	Libellé	AP votée y compris ajustement	Réalisations cumulées au 01/01/N	RAR N-1	Propositions nouvelles	Vote de l'assemblée
<b>DEPENSES</b>		<b>0,00</b>	<b>300 000,00</b>	<b>a</b>	<b>197 000,00</b>	<b>b</b>
20	Immobilisations incorporelles (sauf 204)	0,00	0,00	0,00	0,00	0,00
204	Subventions d'équipement versées (6)	0,00	300 000,00	0,00	150 000,00	150 000,00
2041512	Subv. Grpt : Bâtiments, installations	0,00	300 000,00	0,00	150 000,00	150 000,00
21	Immobilisations corporelles	0,00	0,00	0,00	47 000,00	47 000,00
21351	Bâtiments publics	0,00	0,00	0,00	47 000,00	47 000,00
22	Immobilisations reçues en affectation	0,00	0,00	0,00	0,00	0,00
23	Immobilisations en cours (sauf 2324)	0,00	0,00	0,00	0,00	0,00

**FINANCEMENT EXTERNE (pour information) (facultatif)**

Chap. / art. (2)	Libellé	Réalisations cumulées affectées à l'opération au 01/01/N	RAR N-1	Propositions nouvelles	Vote de l'assemblée
<b>TOTAL RECETTES AFFECTEES (3)</b>		<b>0,00</b>	<b>c</b>	<b>42 000,00</b>	<b>d</b>
13	Subventions d'investissement (reçues) (sauf 138)	0,00	0,00	42 000,00	42 000,00
1321	Subv. non transf. Etat, établ. nationaux	0,00	0,00	42 000,00	42 000,00
16	Emprunts et dettes assimilées (4)	0,00	0,00	0,00	0,00
20	Immobilisations incorporelles (sauf le 204)	0,00	0,00	0,00	0,00
204	Subventions d'équipement versées (6)	0,00	0,00	0,00	0,00
21	Immobilisations corporelles	0,00	0,00	0,00	0,00
22	Immobilisations reçues en affectation	0,00	0,00	0,00	0,00
23	Immobilisations en cours (sauf 2324)	0,00	0,00	0,00	0,00

<b>Solde = (c + d) – (a + b) (5)</b>	<b>-155 000,00</b>
--------------------------------------	--------------------

(1) Ouvrir une page par chapitre d'opération.

(2) Détailler les articles utilisés conformément au plan de comptes.

(3) Exceptionnellement, les comptes 20, 204, 21, 22 et 23 sont en recettes réelles en cas de réduction ou d'annulation de mandats donnant lieu à reversement.

(4) Sauf 165, 166 et 16449.

(5) Indiquer le signe algébrique.

(6) Le chapitre 204 « Subventions d'équipement versées » est un chapitre globalisé regroupant les comptes 204 et 2324.

<b>III – VOTE DU BUDGET</b>	<b>III</b>
<b>SECTION D'INVESTISSEMENT – DETAIL DES OPERATIONS D'EQUIPEMENT</b>	<b>A2.2</b>

**(1) CHAPITRE DES OPERATIONS D'EQUIPEMENT N° : 4601**  
**LIBELLE : Clubhouse Jean-Luc Gaboreau : création**  
**AFFERENT A L'AUTORISATION DE PROGRAMME :**

**DEPENSES**

Chap. / art. (2)	Libellé	AP votée y compris ajustement	Réalisations cumulées au 01/01/N	RAR N-1	Propositions nouvelles	Vote de l'assemblée
<b>DEPENSES</b>		<b>0,00</b>	<b>299 914,21</b>	<b>a</b>	<b>8 585,00</b>	<b>b</b>
20	Immobilisations incorporelles (sauf 204)	0,00	0,00	0,00	0,00	0,00
204	Subventions d'équipement versées (6)	0,00	0,00	0,00	0,00	0,00
21	Immobilisations corporelles	0,00	0,00	0,00	0,00	0,00
22	Immobilisations reçues en affectation	0,00	0,00	0,00	0,00	0,00
23	Immobilisations en cours (sauf 2324)	0,00	299 914,21	0,00	8 585,00	8 585,00
2313	Constructions	0,00	299 914,21	0,00	8 585,00	8 585,00

**FINANCEMENT EXTERNE (pour information) (facultatif)**

Chap. / art. (2)	Libellé	Réalisations cumulées affectées à l'opération au 01/01/N	RAR N-1	Propositions nouvelles	Vote de l'assemblée
<b>TOTAL RECETTES AFFECTEES (3)</b>		<b>0,00</b>	<b>c</b>	<b>0,00</b>	<b>d</b>
13	Subventions d'investissement (reçues) (sauf 138)	0,00	0,00	0,00	0,00
16	Emprunts et dettes assimilées (4)	0,00	0,00	0,00	0,00
20	Immobilisations incorporelles (sauf le 204)	0,00	0,00	0,00	0,00
204	Subventions d'équipement versées (6)	0,00	0,00	0,00	0,00
21	Immobilisations corporelles	0,00	0,00	0,00	0,00
22	Immobilisations reçues en affectation	0,00	0,00	0,00	0,00
23	Immobilisations en cours (sauf 2324)	0,00	0,00	0,00	0,00

<b>Solde = (c + d) – (a + b) (5)</b>	<b>-8 585,00</b>
--------------------------------------	------------------

(1) Ouvrir une page par chapitre d'opération.

(2) Détailler les articles utilisés conformément au plan de comptes.

(3) Exceptionnellement, les comptes 20, 204, 21, 22 et 23 sont en recettes réelles en cas de réduction ou d'annulation de mandats donnant lieu à reversement.

(4) Sauf 165, 166 et 16449.

(5) Indiquer le signe algébrique.

(6) Le chapitre 204 « Subventions d'équipement versées » est un chapitre globalisé regroupant les comptes 204 et 2324.

<b>III – VOTE DU BUDGET</b>	<b>III</b>
<b>SECTION D'INVESTISSEMENT – DETAIL DES OPERATIONS D'EQUIPEMENT</b>	<b>A2.3</b>

Cet état ne contient pas d'information.



<b>III – VOTE DU BUDGET</b>	<b>III</b>
<b>SECTION D'INVESTISSEMENT – RECETTES – DETAIL PAR ARTICLE</b>	<b>A3</b>

Chap. / art. (1)		Pour mémoire, budget précédent (2)	RAR N-1	Propositions nouvelles	Vote de l'assemblée	TOTAL (RAR N-1 + Vote)
			I		II	III = I + II
<b>TOTAL</b>		<b>0,00</b>	<b>6 844 972,15</b>	<b>57 127 579,00</b>	<b>57 127 579,00</b>	<b>63 972 551,15</b>
018	RSA	0,00	0,00	0,00	0,00	0,00
13	Subventions d'investissement (hors 138)	0,00	0,00	5 711 535,00	5 711 535,00	5 711 535,00
1311	Subv. transf. Etat et établ. nationaux	0,00	0,00	147 420,00	147 420,00	147 420,00
1321	Subv. non transf. Etat, établ. nationaux	0,00	0,00	2 179 610,00	2 179 610,00	2 179 610,00
1322	Subv. non transf. Régions	0,00	0,00	0,00	0,00	0,00
1323	Subv. non transf. Départements	0,00	0,00	0,00	0,00	0,00
13251	Subv. non transf. GFP de rattachement	0,00	0,00	970 000,00	970 000,00	970 000,00
1337	Fonds régional développ. emploi outre-mer	0,00	0,00	0,00	0,00	0,00
1347	Fonds régional développ. emploi outre-mer	0,00	0,00	0,00	0,00	0,00
1348	Autres fonds non transférables	0,00	0,00	2 414 505,00	2 414 505,00	2 414 505,00
16	Emprunts et dettes assimilées (hors 1688 non budgétaire) (3)	0,00	3 300 000,00	16 756 808,28	16 756 808,28	20 056 808,28
1641	Emprunts en euros	0,00	3 300 000,00	16 756 808,28	16 756 808,28	20 056 808,28
20	Immobilisations incorporelles (sauf 204) (4)	0,00	0,00	0,00	0,00	0,00
204	Subventions d'équipement versées (4) (10)	0,00	0,00	0,00	0,00	0,00
21	Immobilisations corporelles (4)	0,00	0,00	0,00	0,00	0,00
22	Immobilisations reçues en affectation (4)	0,00	0,00	0,00	0,00	0,00
23	Immobilisations en cours (sauf 2324) (4)	0,00	0,00	524 000,00	524 000,00	524 000,00
2313	Constructions	0,00	0,00	0,00	0,00	0,00
238	Avances commandes immo corporelles	0,00	0,00	524 000,00	524 000,00	524 000,00
<b>Total des recettes d'équipement</b>		<b>0,00</b>	<b>3 300 000,00</b>	<b>22 992 343,28</b>	<b>22 992 343,28</b>	<b>26 292 343,28</b>
10	Dotations, fonds divers et réserves (sauf 1068)	0,00	0,00	2 550 000,00	2 550 000,00	2 550 000,00
10222	FCTVA	0,00	0,00	1 700 000,00	1 700 000,00	1 700 000,00
10226	Taxe d'aménagement	0,00	0,00	850 000,00	850 000,00	850 000,00
138	Autres subventions invest. non transf.	0,00	0,00	0,00	0,00	0,00
16	Emprunts et dettes assimilées (16449, 165 et 166)	0,00	0,00	10 000 000,00	10 000 000,00	10 000 000,00
166	Refinancement de dette	0,00	0,00	10 000 000,00	10 000 000,00	10 000 000,00
18	Cpte de liaison : affectation (BA,régie)	0,00	0,00	0,00	0,00	0,00
26	Participations et créances rattachées	0,00	0,00	0,00	0,00	0,00
27	Autres immobilisations financières	0,00	98 728,15	1 526 135,00	1 526 135,00	1 624 863,15
2743	Prêts au personnel	0,00	0,00	26 135,00	26 135,00	26 135,00
2748	Autres prêts	0,00	0,00	1 500 000,00	1 500 000,00	1 500 000,00
275	Dépôts et cautionnements versés	0,00	56 228,41	0,00	0,00	56 228,41
2764	Créances/particuliers, pers. droit privé	0,00	42 499,74	0,00	0,00	42 499,74
024	Produits des cessions d'immobilisations	0,00	3 446 244,00	300 000,00	300 000,00	3 746 244,00
<b>Total des recettes financières</b>		<b>0,00</b>	<b>3 544 972,15</b>	<b>14 376 135,00</b>	<b>14 376 135,00</b>	<b>17 921 107,15</b>
45	Chapitres d'opérations pour compte de tiers (5)	0,00	0,00	110 000,00	110 000,00	110 000,00
<b>Total des recettes réelles</b>		<b>0,00</b>	<b>6 844 972,15</b>	<b>37 478 478,28</b>	<b>37 478 478,28</b>	<b>44 323 450,43</b>

Ville de Poitiers - BP. Ville de Poitiers - BP - 2024

Chap. / art. (1)		Pour mémoire, budget précédent (2)	RAR N-1	Propositions nouvelles	Vote de l'assemblée	TOTAL (RAR N-1 + Vote)
			I		II	III = I + II
021	Virement de la section de fonctionnement	0,00		9 609 100,72	9 609 100,72	9 609 100,72
040	Opérations ordre transf. entre sections (6) (7) (8)	0,00		9 740 000,00	9 740 000,00	9 740 000,00
28046	Attributions compensation investissement	0,00		5 757 680,00	5 757 680,00	5 757 680,00
28188	Autres immo. corporelles	0,00		3 982 320,00	3 982 320,00	3 982 320,00
041	Opérations patrimoniales (9)	0,00		300 000,00	300 000,00	300 000,00
238	Avances commandes immo corporelles	0,00		300 000,00	300 000,00	300 000,00
<b>Total des recettes d'ordre</b>		<b>0,00</b>		<b>19 649 100,72</b>	<b>19 649 100,72</b>	<b>19 649 100,72</b>

(1) Détailler les articles utilisés conformément au plan de comptes.

(2) Voir état I-B pour le contenu du budget précédent.

(3) Sauf 165, 166 et 16449.

(4) Exceptionnellement, les comptes 20, 204, 21, 22 et 23 sont en recettes réelles en cas de réduction ou d'annulation de mandats donnant lieu à reversement.

(5) Voir l'annexe IV-B5 pour le détail des opérations pour compte de tiers.

(6) Cf. définition du chapitre des opérations d'ordre (RI 040 = DF 042).

(7) Les comptes 15, 29, 39, 49 et 59 peuvent figurer dans le détail du chapitre si la collectivité a opté pour le régime des provisions budgétaires, conformément aux dispositions législatives et réglementaires applicables.

(8) Aucune prévision budgétaire ne doit figurer à l'article 192 (cf. chapitre 024 « produit des cessions d'immobilisations »).

(9) Cf. définition du chapitre des opérations d'ordre (DI 041 = RI 041).

(10) Le chapitre 204 « Subventions d'équipement versées » est un chapitre globalisé regroupant les comptes 204 et 2324.

<b>III – VOTE DU BUDGET</b>	<b>III</b>
<b>SECTION DE FONCTIONNEMENT – VUE D'ENSEMBLE – AE NOUVELLES ET CREDITS DE L'EXERCICE</b>	<b>B</b>

**DEPENSES**

Chap.	Libellé	Pour mémoire, budget précédent (1)	RAR N-1 I	Vote de l'assemblée sur les AE lors de la séance budgétaire (2)	Propositions nouvelles	Vote de l'assemblée II	Pour information, dépenses gérées dans le cadre d'une AE	Pour information, dépenses gérées hors AE	TOTAL (RAR N-1 + Vote) III = I + II
<b>TOTAL</b>		<b>0,00</b>	<b>0,00</b>	<b>0,00</b>	<b>140 932 368,72</b>	<b>140 932 368,72</b>	<b>0,00</b>	<b>140 932 368,72</b>	<b>140 932 368,72</b>
011	Charges à caractère général (3)	0,00	0,00	0,00	20 073 275,00	20 073 275,00	0,00	20 073 275,00	20 073 275,00
012	Charges de personnel et frais assimilés (3)	0,00	0,00		44 095 871,00	44 095 871,00		44 095 871,00	44 095 871,00
014	Atténuations de produits	0,00	0,00		25 908 830,00	25 908 830,00		25 908 830,00	25 908 830,00
016	APA	0,00	0,00	0,00	0,00	0,00	0,00	0,00	0,00
017	RSA / Régularisations de RMI	0,00	0,00	0,00	0,00	0,00	0,00	0,00	0,00
65	Autres charges de gestion courante (sauf 6586) (3)	0,00	0,00	0,00	28 850 443,00	28 850 443,00	0,00	28 850 443,00	28 850 443,00
6586	Frais fonctionnement des groupes d'élus	0,00	0,00		0,00	0,00		0,00	0,00
<b>Total des dépenses de gestion des services</b>		<b>0,00</b>	<b>0,00</b>	<b>0,00</b>	<b>118 928 419,00</b>	<b>118 928 419,00</b>	<b>0,00</b>	<b>118 928 419,00</b>	<b>118 928 419,00</b>
66	Charges financières	0,00	0,00		2 380 001,00	2 380 001,00		2 380 001,00	2 380 001,00
67	Charges spécifiques (3)	0,00	0,00		19 848,00	19 848,00		19 848,00	19 848,00
68	Dotations aux provisions, dépréciations (semi-budgétaires) (3)	0,00			255 000,00	255 000,00		255 000,00	255 000,00
022	Dépenses imprévues (dans le cadre d'une AE)			0,00					
<b>Total des dépenses financières</b>		<b>0,00</b>	<b>0,00</b>	<b>0,00</b>	<b>2 654 849,00</b>	<b>2 654 849,00</b>		<b>2 654 849,00</b>	<b>2 654 849,00</b>
<b>Total des dépenses réelles</b>		<b>0,00</b>	<b>0,00</b>	<b>0,00</b>	<b>121 583 268,00</b>	<b>121 583 268,00</b>	<b>0,00</b>	<b>121 583 268,00</b>	<b>121 583 268,00</b>
023	Virement à la section d'investissement	0,00			9 609 100,72	9 609 100,72		9 609 100,72	9 609 100,72
042	Opérations ordre transf. entre sections (4)	0,00			9 740 000,00	9 740 000,00		9 740 000,00	9 740 000,00
043	Opérations ordre intérieur de la section	0,00			0,00	0,00		0,00	0,00
<b>Total des dépenses d'ordre</b>		<b>0,00</b>			<b>19 349 100,72</b>	<b>19 349 100,72</b>		<b>19 349 100,72</b>	<b>19 349 100,72</b>

<b>D002 Résultat reporté ou anticipé (5)</b>	<b>0,00</b>
--	-------------

<b>Total des dépenses de fonctionnement cumulées</b>	<b>140 932 368,72</b>
--	-----------------------

(1) Voir état I-B pour le contenu du budget précédent.

(2) Il s'agit des AE nouvelles qui sont votées lors de la séance d'adoption du budget. Cela concerne les AE relatives à de nouveaux engagements pluriannuels mais également les AE modifiant un stock d'AE existant.

(3) Hors dépenses imputées aux chapitres 016 et 017.

(4) Les comptes 68 peuvent figurer dans le détail du chapitre si la collectivité a opté pour le régime des provisions budgétaires, conformément aux dispositions législatives et réglementaires applicables.

(5) Inscrire en cas de reprise des résultats de l'exercice précédent (après vote du compte administratif) ou si reprise anticipée des résultats.

<b>III – VOTE DU BUDGET</b>	<b>III</b>
<b>SECTION DE FONCTIONNEMENT – VUE D'ENSEMBLE</b>	<b>B</b>

**RECETTES**

Chap.	Libellé	Pour mémoire, budget précédent (1)	RAR N-1 I	Propositions nouvelles	Vote de l'assemblée II	Total (RAR N-1 + Vote) III = I + II
<b>TOTAL</b>		<b>0,00</b>	<b>0,00</b>	<b>138 770 451,57</b>	<b>138 770 451,57</b>	<b>138 770 451,57</b>
013	Atténuations de charges (2)	0,00	0,00	306 400,00	306 400,00	306 400,00
016	APA	0,00	0,00	0,00	0,00	0,00
017	RSA / Régularisations de RMI	0,00	0,00	0,00	0,00	0,00
70	Prod. services, domaine, ventes diverses	0,00	0,00	12 833 391,57	12 833 391,57	12 833 391,57
73	Impôts et taxes (sauf 731)	0,00	0,00	1 265 000,00	1 265 000,00	1 265 000,00
731	Fiscalité locale	0,00	0,00	79 375 930,00	79 375 930,00	79 375 930,00
74	Dotations et participations (2)	0,00	0,00	37 780 840,00	37 780 840,00	37 780 840,00
75	Autres produits de gestion courante (2)	0,00	0,00	846 210,00	846 210,00	846 210,00
<b>Total des recettes de gestion des services</b>		<b>0,00</b>	<b>0,00</b>	<b>132 407 771,57</b>	<b>132 407 771,57</b>	<b>132 407 771,57</b>
76	Produits financiers	0,00	0,00	0,00	0,00	0,00
77	Produits spécifiques (2)	0,00	0,00	5 000,00	5 000,00	5 000,00
78	Reprises amort., dépréciations, prov. (semi-budgétaires) (2)	0,00	0,00	0,00	0,00	0,00
<b>Total des recettes financières</b>		<b>0,00</b>	<b>0,00</b>	<b>5 000,00</b>	<b>5 000,00</b>	<b>5 000,00</b>
<b>Total des recettes réelles</b>		<b>0,00</b>	<b>0,00</b>	<b>132 412 771,57</b>	<b>132 412 771,57</b>	<b>132 412 771,57</b>
042	Opérations ordre transf. entre sections (3) (4) (5)	0,00	0,00	6 357 680,00	6 357 680,00	6 357 680,00
043	Opérations ordre intérieur de la section (6)	0,00	0,00	0,00	0,00	0,00
<b>Total des recettes d'ordre</b>		<b>0,00</b>	<b>0,00</b>	<b>6 357 680,00</b>	<b>6 357 680,00</b>	<b>6 357 680,00</b>

<b>R002 Résultat reporté ou anticipé (7)</b>	<b>2 161 917,15</b>
--	---------------------

<b>Total des recettes de fonctionnement cumulées</b>	<b>140 932 368,72</b>
--	-----------------------

(1) Voir état I-B pour le contenu du budget précédent.

(2) Hors recettes imputées aux chapitres 016 et 017.

(3) Cf. définition du chapitre des opérations d'ordre (RF 042 = DI 040).

(4) Les comptes 78 peuvent figurer dans le détail du chapitre si la collectivité a opté pour le régime des provisions budgétaires, conformément aux dispositions législatives et réglementaires applicables.

(5) Aucune prévision budgétaire ne doit figurer aux articles 775 et 776 (cf. chapitre 024 « produit des cessions d'immobilisations »).

(6) Chapitre destiné à retracer les opérations particulières telles que les opérations de stocks ou liées à la tenue d'un inventaire permanent simplifié.

(7) Inscrire en cas de reprise des résultats de l'exercice précédent (après vote du compte administratif) ou si reprise anticipée des résultats.

<b>III – VOTE DU BUDGET</b>	<b>III</b>
<b>SECTION DE FONCTIONNEMENT – DEPENSES – DETAIL PAR ARTICLE</b>	<b>B1</b>

Chap. / art. (1)	Libellé	Pour mémoire, budget précédent (2)	RAR N-1  I	Vote de l'assemblée sur les AE lors de la séance budgétaire (3)	Propositions nouvelles	Vote de l'assemblée  II	Pour information Crédits gérés dans le cadre d'une AE	Pour information Crédits gérés hors AE	TOTAL (RAR N-1 + Vote)  III = I + II
<b>TOTAL</b>		<b>0,00</b>	<b>0,00</b>	<b>0,00</b>	<b>140 932 368,72</b>	<b>140 932 368,72</b>	<b>0,00</b>	<b>140 932 368,72</b>	<b>140 932 368,72</b>
011	Charges à caractère général (4)	0,00	0,00	0,00	20 073 275,00	20 073 275,00	0,00	20 073 275,00	20 073 275,00
60224	Fournitures administratives	0,00	0,00		480,00	480,00	0,00	480,00	480,00
6042	Achats de prestations de services	0,00	0,00		4 040,00	4 040,00	0,00	4 040,00	4 040,00
60611	Eau et assainissement	0,00	0,00		302 582,00	302 582,00	0,00	302 582,00	302 582,00
60612	Energie - Electricité	0,00	0,00		2 602 600,00	2 602 600,00	0,00	2 602 600,00	2 602 600,00
60613	Chauffage urbain	0,00	0,00		500 000,00	500 000,00	0,00	500 000,00	500 000,00
60621	Combustibles	0,00	0,00		163 820,00	163 820,00	0,00	163 820,00	163 820,00
60622	Carburants	0,00	0,00		160,00	160,00	0,00	160,00	160,00
60623	Alimentation	0,00	0,00		3 248 289,00	3 248 289,00	0,00	3 248 289,00	3 248 289,00
60628	Autres fournitures non stockées	0,00	0,00		31 012,00	31 012,00	0,00	31 012,00	31 012,00
60632	Fournitures de petit équipement	0,00	0,00		36 930,00	36 930,00	0,00	36 930,00	36 930,00
60633	Fournitures de voirie	0,00	0,00		11 500,00	11 500,00	0,00	11 500,00	11 500,00
6064	Fournitures administratives	0,00	0,00		4 020,00	4 020,00	0,00	4 020,00	4 020,00
6065	Livres, disq., cass. (biblio. Médiat.)	0,00	0,00		43 600,00	43 600,00	0,00	43 600,00	43 600,00
6067	Fournitures scolaires	0,00	0,00		241 300,00	241 300,00	0,00	241 300,00	241 300,00
6068	Autres matières et fournitures	0,00	0,00		398 966,00	398 966,00	0,00	398 966,00	398 966,00
6078	Autres marchandises	0,00	0,00		11 800,00	11 800,00	0,00	11 800,00	11 800,00
611	Contrats de prestations de services	0,00	0,00		2 041 233,00	2 041 233,00	0,00	2 041 233,00	2 041 233,00
6132	Locations immobilières	0,00	0,00		144 212,00	144 212,00	0,00	144 212,00	144 212,00
61351	Matériel roulant	0,00	0,00		54 991,00	54 991,00	0,00	54 991,00	54 991,00
61358	Autres	0,00	0,00		403 969,00	403 969,00	0,00	403 969,00	403 969,00
614	Charges locatives et de copropriété	0,00	0,00		108 147,00	108 147,00	0,00	108 147,00	108 147,00
61521	Entretien terrains	0,00	0,00		25 881,00	25 881,00	0,00	25 881,00	25 881,00
615221	Entretien, réparations bâtiments publics	0,00	0,00		543 727,00	543 727,00	0,00	543 727,00	543 727,00
615231	Entretien, réparations voiries	0,00	0,00		1 200,00	1 200,00	0,00	1 200,00	1 200,00
61524	Entretien bois et forêts	0,00	0,00		8 448,00	8 448,00	0,00	8 448,00	8 448,00
61551	Entretien matériel roulant	0,00	0,00		15 440,00	15 440,00	0,00	15 440,00	15 440,00
61558	Entretien autres biens mobiliers	0,00	0,00		115 722,00	115 722,00	0,00	115 722,00	115 722,00
6156	Maintenance	0,00	0,00		1 070 706,00	1 070 706,00	0,00	1 070 706,00	1 070 706,00
6161	Multirisques	0,00	0,00		190 350,00	190 350,00	0,00	190 350,00	190 350,00
6168	Autres primes d'assurance	0,00	0,00		63 000,00	63 000,00	0,00	63 000,00	63 000,00
617	Etudes et recherches	0,00	0,00		86 796,00	86 796,00	0,00	86 796,00	86 796,00
6182	Documentation générale et technique	0,00	0,00		2 050,00	2 050,00	0,00	2 050,00	2 050,00

Chap. / art. (1)	Libellé	Pour mémoire, budget précédent (2)	RAR N-1  I	Vote de l'assemblée sur les AE lors de la séance budgétaire (3)	Propositions nouvelles	Vote de l'assemblée  II	Pour information Crédits gérés dans le cadre d'une AE	Pour information Crédits gérés hors AE	TOTAL (RAR N-1 + Vote)  III = I + II
6184	Versements à des organismes de formation	0,00	0,00		90 868,00	90 868,00	0,00	90 868,00	90 868,00
6185	Frais de colloques et de séminaires	0,00	0,00		2 650,00	2 650,00	0,00	2 650,00	2 650,00
6188	Autres frais divers	0,00	0,00		511 865,00	511 865,00	0,00	511 865,00	511 865,00
62268	Autres honoraires, conseils	0,00	0,00		164 418,00	164 418,00	0,00	164 418,00	164 418,00
6227	Frais d'actes et de contentieux	0,00	0,00		31 110,00	31 110,00	0,00	31 110,00	31 110,00
6228	Divers	0,00	0,00		10 920,00	10 920,00	0,00	10 920,00	10 920,00
6231	Annonces et insertions	0,00	0,00		173 000,00	173 000,00	0,00	173 000,00	173 000,00
6232	Fêtes et cérémonies	0,00	0,00		322 548,00	322 548,00	0,00	322 548,00	322 548,00
6234	Réceptions	0,00	0,00		218 587,00	218 587,00	0,00	218 587,00	218 587,00
6236	Catalogues et imprimés	0,00	0,00		240 080,00	240 080,00	0,00	240 080,00	240 080,00
6238	Divers	0,00	0,00		301 951,00	301 951,00	0,00	301 951,00	301 951,00
6241	Transports de biens	0,00	0,00		11 178,00	11 178,00	0,00	11 178,00	11 178,00
6245	Transports de personnes extérieures	0,00	0,00		201 176,00	201 176,00	0,00	201 176,00	201 176,00
6251	Voyages, déplacements et missions	0,00	0,00		50 492,00	50 492,00	0,00	50 492,00	50 492,00
6255	Frais de déménagement	0,00	0,00		5 790,00	5 790,00	0,00	5 790,00	5 790,00
6261	Frais d'affranchissement	0,00	0,00		2 060,00	2 060,00	0,00	2 060,00	2 060,00
6262	Frais de télécommunications	0,00	0,00		311 427,00	311 427,00	0,00	311 427,00	311 427,00
627	Services bancaires et assimilés	0,00	0,00		82 050,00	82 050,00	0,00	82 050,00	82 050,00
6281	Concours divers (cotisations)	0,00	0,00		83 923,00	83 923,00	0,00	83 923,00	83 923,00
6282	Frais de gardiennage	0,00	0,00		538 463,00	538 463,00	0,00	538 463,00	538 463,00
6283	Frais de nettoyage des locaux	0,00	0,00		93 657,00	93 657,00	0,00	93 657,00	93 657,00
62876	Remb. frais à un GFP de rattachement	0,00	0,00		3 112 754,00	3 112 754,00	0,00	3 112 754,00	3 112 754,00
62878	Remb. frais à des tiers	0,00	0,00		11 888,00	11 888,00	0,00	11 888,00	11 888,00
6288	Autres services extérieurs	0,00	0,00		488 328,00	488 328,00	0,00	488 328,00	488 328,00
63512	Taxes foncières	0,00	0,00		187 470,00	187 470,00	0,00	187 470,00	187 470,00
6354	Droits d'enregistrement et de timbre	0,00	0,00		200,00	200,00	0,00	200,00	200,00
6355	Taxes et impôts sur les véhicules	0,00	0,00		1 500,00	1 500,00	0,00	1 500,00	1 500,00
637	Autres impôts, taxes (autres organismes)	0,00	0,00		345 951,00	345 951,00	0,00	345 951,00	345 951,00
012	Charges de personnel et frais assimilés (4) (5)	0,00	0,00		44 095 871,00	44 095 871,00		44 095 871,00	44 095 871,00
6216	Personnel affecté par GFP rattachement	0,00	0,00		798 951,00	798 951,00		798 951,00	798 951,00
6218	Autre personnel extérieur	0,00	0,00		970 665,00	970 665,00		970 665,00	970 665,00
6331	Versement mobilité	0,00	0,00		427 821,00	427 821,00		427 821,00	427 821,00
6332	Cotisations versées au F.N.A.L.	0,00	0,00		118 775,00	118 775,00		118 775,00	118 775,00
6336	Cotisations CNFPT et CDGFPT	0,00	0,00		239 339,00	239 339,00		239 339,00	239 339,00
6338	Autres impôts, taxes sur rémunérations	0,00	0,00		71 337,00	71 337,00		71 337,00	71 337,00

Chap. / art. (1)	Libellé	Pour mémoire, budget précédent (2)	RAR N-1  I	Vote de l'assemblée sur les AE lors de la séance budgétaire (3)	Propositions nouvelles	Vote de l'assemblée  II	Pour information Crédits gérés dans le cadre d'une AE	Pour information Crédits gérés hors AE	TOTAL (RAR N-1 + Vote)  III = I + II
64111	Rémunération principale titulaires	0,00	0,00		19 564 350,00	19 564 350,00		19 564 350,00	19 564 350,00
64112	SFT, indemnité de résidence	0,00	0,00		489 559,00	489 559,00		489 559,00	489 559,00
64118	Autres indemnités	0,00	0,00		4 753 226,00	4 753 226,00		4 753 226,00	4 753 226,00
64131	Rémunérations	0,00	0,00		4 116 408,00	4 116 408,00		4 116 408,00	4 116 408,00
64138	Primes et autres indemnités	0,00	0,00		785 693,00	785 693,00		785 693,00	785 693,00
6417	Rémunérations des apprentis	0,00	0,00		161 782,00	161 782,00		161 782,00	161 782,00
6451	Cotisations à l'U.R.S.S.A.F.	0,00	0,00		4 317 022,00	4 317 022,00		4 317 022,00	4 317 022,00
6453	Cotisations aux caisses de retraites	0,00	0,00		6 172 654,00	6 172 654,00		6 172 654,00	6 172 654,00
6456	Versement au F.N.C. supplément familial	0,00	0,00		29 228,00	29 228,00		29 228,00	29 228,00
6458	Cotis. aux autres organismes sociaux	0,00	0,00		74 099,00	74 099,00		74 099,00	74 099,00
64731	Allocations chômage versées directement	0,00	0,00		304 494,00	304 494,00		304 494,00	304 494,00
6475	Médecine du travail, pharmacie	0,00	0,00		19 199,00	19 199,00		19 199,00	19 199,00
6478	Autres charges sociales diverses	0,00	0,00		612 220,00	612 220,00		612 220,00	612 220,00
6488	Autres	0,00	0,00		69 049,00	69 049,00		69 049,00	69 049,00
014	Atténuations de produits	0,00	0,00		25 908 830,00	25 908 830,00		25 908 830,00	25 908 830,00
7391112	Dégrèv. taxe habit. / logements vacants	0,00	0,00		350 000,00	350 000,00		350 000,00	350 000,00
739211	Attribution de compensation	0,00	0,00		25 558 830,00	25 558 830,00		25 558 830,00	25 558 830,00
016	APA	0,00	0,00	0,00	0,00	0,00	0,00	0,00	0,00
017	RSA / Régularisations de RMI	0,00	0,00	0,00	0,00	0,00	0,00	0,00	0,00
65	Autres charges de gestion courante (sauf le 6586) (4)	0,00	0,00	0,00	28 850 443,00	28 850 443,00	0,00	28 850 443,00	28 850 443,00
65138	Autres secours	0,00	0,00		22 000,00	22 000,00	0,00	22 000,00	22 000,00
65311	Indemnités de fonction	0,00	0,00		598 287,00	598 287,00	0,00	598 287,00	598 287,00
65312	Frais de mission et de déplacement	0,00	0,00		20 000,00	20 000,00	0,00	20 000,00	20 000,00
65313	Cotisations de retraite	0,00	0,00		53 251,00	53 251,00	0,00	53 251,00	53 251,00
65314	Cotis. sécurité sociale - part patronale	0,00	0,00		132 724,00	132 724,00	0,00	132 724,00	132 724,00
65315	Formation	0,00	0,00		35 000,00	35 000,00	0,00	35 000,00	35 000,00
6541	Créances admises en non-valeur	0,00	0,00		100 000,00	100 000,00	0,00	100 000,00	100 000,00
6542	Créances éteintes	0,00	0,00		100 000,00	100 000,00	0,00	100 000,00	100 000,00
65568	Autres contributions	0,00	0,00		4 200,00	4 200,00	0,00	4 200,00	4 200,00
6558	Autres contributions obligatoires	0,00	0,00		722 537,00	722 537,00	0,00	722 537,00	722 537,00
65731	Subv. fonct. état	0,00	0,00		12 200,00	12 200,00	0,00	12 200,00	12 200,00
657361	Subv. fonct. caisse des écoles	0,00	0,00		84 550,00	84 550,00	0,00	84 550,00	84 550,00
657363	Subv. fonct. étab. à caract. adm.	0,00	0,00		13 949 481,00	13 949 481,00	0,00	13 949 481,00	13 949 481,00
657381	Subv. fonct. autres EPL	0,00	0,00		7 900,00	7 900,00	0,00	7 900,00	7 900,00
657382	Subv. fonct. organismes publics divers	0,00	0,00		19 200,00	19 200,00	0,00	19 200,00	19 200,00



Chap. / art. (1)	Libellé	Pour mémoire, budget précédent (2)	RAR N-1  I	Vote de l'assemblée sur les AE lors de la séance budgétaire (3)	Propositions nouvelles	Vote de l'assemblée  II	Pour information Crédits gérés dans le cadre d'une AE	Pour information Crédits gérés hors AE	TOTAL (RAR N-1 + Vote)  III = I + II
65741	Subv. de fonctionnement aux ménages	0,00	0,00		2 848,00	2 848,00	0,00	2 848,00	2 848,00
65748	Subv.fonct.autres personnes droit privé	0,00	0,00		12 769 053,00	12 769 053,00	0,00	12 769 053,00	12 769 053,00
65811	Droits d'utilisat° - informatique nuage	0,00	0,00		10 010,00	10 010,00	0,00	10 010,00	10 010,00
65818	Autres	0,00	0,00		206 196,00	206 196,00	0,00	206 196,00	206 196,00
65888	Autres	0,00	0,00		1 006,00	1 006,00	0,00	1 006,00	1 006,00
6586	Frais fonctionnement des groupes d'élus	0,00	0,00		0,00	0,00		0,00	0,00
<b>Total des dépenses de gestion des services</b>		<b>0,00</b>	<b>0,00</b>	<b>0,00</b>	<b>118 928 419,00</b>	<b>118 928 419,00</b>	<b>0,00</b>	<b>118 928 419,00</b>	<b>118 928 419,00</b>
66	Charges financières	0,00	0,00		2 380 001,00	2 380 001,00		2 380 001,00	2 380 001,00
66111	Intérêts réglés à l'échéance	0,00	0,00		2 085 615,00	2 085 615,00		2 085 615,00	2 085 615,00
66112	Intérêts - Rattachement des ICNE	0,00	0,00		-75 614,00	-75 614,00		-75 614,00	-75 614,00
6615	Intérêts comptes courants et de dépôts	0,00	0,00		70 000,00	70 000,00		70 000,00	70 000,00
6688	Autres	0,00	0,00		300 000,00	300 000,00		300 000,00	300 000,00
67	Charges spécifiques (4)	0,00	0,00		19 848,00	19 848,00		19 848,00	19 848,00
673	Titres annulés (sur exercices antérieurs)	0,00	0,00		19 848,00	19 848,00		19 848,00	19 848,00
68	Dotations aux provisions, dépréciations (semi-budgétaires) (4)	0,00			255 000,00	255 000,00		255 000,00	255 000,00
6817	Dot. prov. dépréc. actifs circulants	0,00			255 000,00	255 000,00		255 000,00	255 000,00
022	Dépenses imprévues (dans le cadre d'une AE)			0,00					
<b>Total des charges financières et spécifiques</b>		<b>0,00</b>	<b>0,00</b>	<b>0,00</b>	<b>2 654 849,00</b>	<b>2 654 849,00</b>		<b>2 654 849,00</b>	<b>2 654 849,00</b>
<b>Total des dépenses réelles</b>		<b>0,00</b>	<b>0,00</b>	<b>0,00</b>	<b>121 583 268,00</b>	<b>121 583 268,00</b>	<b>0,00</b>	<b>121 583 268,00</b>	<b>121 583 268,00</b>
023	Virement à la section d'investissement	0,00			9 609 100,72	9 609 100,72		9 609 100,72	9 609 100,72
042	Opérations ordre transf. entre sections (6) (7) (8)	0,00			9 740 000,00	9 740 000,00		9 740 000,00	9 740 000,00
6811	Dot. amort. immos incorporelles	0,00			9 740 000,00	9 740 000,00		9 740 000,00	9 740 000,00
043	Opérations ordre intérieur de la section (7) (9)	0,00			0,00	0,00		0,00	0,00
<b>Total des dépenses d'ordre</b>		<b>0,00</b>			<b>19 349 100,72</b>	<b>19 349 100,72</b>		<b>19 349 100,72</b>	<b>19 349 100,72</b>

Détail du calcul des ICNE au compte 66112 (10)

Montant des ICNE de l'exercice

292 461,19

Ville de Poitiers - BP. Ville de Poitiers - BP - 2024

Montant des ICNE de l'exercice N-1	368 075,19
= Différence ICNE N – ICNE N-1	-75 614,00

(1) Détailler les articles utilisés conformément au plan de comptes.

(2) Voir état I-B pour le contenu du budget précédent.

(3) Il s'agit des AE nouvelles qui sont votées lors de la séance d'adoption du budget. Cela concerne les AE relatives à de nouveaux engagements pluriannuels mais également les AE modifiant un stock d'AE existant.

(4) Hors dépenses imputées aux chapitres 016 et 017.

(5) Les dépenses de frais de personnel sont exclues des autorisations d'engagement.

(6) Les comptes 68 peuvent figurer dans le détail du chapitre si la collectivité a opté pour le régime des provisions budgétaires, conformément aux dispositions législatives et réglementaires applicables.

(7) Cf. définitions des chapitres des opérations d'ordre (DF 042 = RI 040) (DF 043 = RF 043).

(8) Aucune prévision budgétaire ne doit figurer aux articles 675 et 676 (cf. chapitre 024 « produit des cessions d'immobilisations »).

(9) Chapitre destiné à retracer les opérations particulières telles que les opérations de stocks ou liées à la tenue d'un inventaire permanent.

(10) Si le montant des ICNE de l'exercice est inférieur au montant de l'exercice N-1, le montant du compte 66112 sera négatif.

<b>III – VOTE DU BUDGET</b>	<b>III</b>
<b>SECTION DE FONCTIONNEMENT – RECETTES – DETAIL PAR ARTICLE</b>	<b>B2</b>

Chap / art. (1)	Libellé	Pour mémoire, budget précédent (2)	RAR N-1  I	Propositions nouvelles	Vote de l'assemblée  II	Total (RAR N-1 + Vote) III = I + II
<b>TOTAL</b>		<b>0,00</b>	<b>0,00</b>	<b>138 770 451,57</b>	<b>138 770 451,57</b>	<b>138 770 451,57</b>
013	Atténuations de charges (3)	0,00	0,00	306 400,00	306 400,00	306 400,00
6419	Remboursements rémunérations personnel	0,00	0,00	68 100,00	68 100,00	68 100,00
6459	Remb.charges sécu.sociale et prévoyance	0,00	0,00	68 100,00	68 100,00	68 100,00
6479	Rembourst sur autres charges sociales	0,00	0,00	170 200,00	170 200,00	170 200,00
016	APA	0,00	0,00	0,00	0,00	0,00
017	RSA / Régularisations de RMI	0,00	0,00	0,00	0,00	0,00
70	Prod. services, domaine, ventes diverses	0,00	0,00	12 833 391,57	12 833 391,57	12 833 391,57
70311	Concessions cimetières (produit net)	0,00	0,00	60 000,00	60 000,00	60 000,00
70321	Stationnement et location voie publique	0,00	0,00	140 530,00	140 530,00	140 530,00
70383	Redevance de stationnement	0,00	0,00	990 000,00	990 000,00	990 000,00
70384	Forfait de post-stationnement	0,00	0,00	280 000,00	280 000,00	280 000,00
7062	Redevances services à caractère culturel	0,00	0,00	34 728,00	34 728,00	34 728,00
70632	Redevances services à caractère loisir	0,00	0,00	45 260,00	45 260,00	45 260,00
7067	Redev. services périscolaires et enseign	0,00	0,00	2 254 231,00	2 254 231,00	2 254 231,00
706888	Autres	0,00	0,00	1 778 208,00	1 778 208,00	1 778 208,00
7078	Autres marchandises	0,00	0,00	16 144,00	16 144,00	16 144,00
7083	Locations diverses (autres qu'immeubles)	0,00	0,00	2 565,00	2 565,00	2 565,00
70841	Mise à dispo personnel CL de rattach.	0,00	0,00	52 391,00	52 391,00	52 391,00
70843	Mise à dispo personnel CCAS/CIAS	0,00	0,00	18 972,00	18 972,00	18 972,00
70844	Mise à dispo personnel CDE	0,00	0,00	130 000,00	130 000,00	130 000,00
70846	Mise à dispo personnel GFP de rattach.	0,00	0,00	4 464 432,57	4 464 432,57	4 464 432,57
70848	Mise à dispo personnel autres organismes	0,00	0,00	848 836,00	848 836,00	848 836,00
708721	Remb. frais par BA/régie sans ps.morale	0,00	0,00	283 474,00	283 474,00	283 474,00
70876	Remb. frais par le GFP de rattachement	0,00	0,00	1 414 620,00	1 414 620,00	1 414 620,00
70878	Remb. frais par des tiers	0,00	0,00	12 000,00	12 000,00	12 000,00
7088	Produits activités annexes (abonnements)	0,00	0,00	7 000,00	7 000,00	7 000,00
73	Impôts et taxes (sauf 731)	0,00	0,00	1 265 000,00	1 265 000,00	1 265 000,00
73212	Dotation de solidarité communautaire	0,00	0,00	135 000,00	135 000,00	135 000,00
732221	Fonds péréquation ress. com. et intercom	0,00	0,00	1 130 000,00	1 130 000,00	1 130 000,00
731	Fiscalité locale	0,00	0,00	79 375 930,00	79 375 930,00	79 375 930,00
73111	Impôts directs locaux	0,00	0,00	73 300 000,00	73 300 000,00	73 300 000,00
73123	Taxe com add droit mut ou pub foncière	0,00	0,00	3 000 000,00	3 000 000,00	3 000 000,00
73132	Taxe sur les pylônes électriques	0,00	0,00	34 000,00	34 000,00	34 000,00
73141	Taxe sur la conso. finale d'électricité	0,00	0,00	1 594 000,00	1 594 000,00	1 594 000,00
73154	Droits de place	0,00	0,00	641 830,00	641 830,00	641 830,00
731731	Impôt sur les cercles et maisons de jeux	0,00	0,00	100,00	100,00	100,00

Chap / art. (1)	Libellé	Pour mémoire, budget précédent (2)	RAR N-1 I	Propositions nouvelles	Vote de l'assemblée II	Total (RAR N-1 + Vote) III = I + II
73174	Taxe locale sur la publicité extérieure	0,00	0,00	640 000,00	640 000,00	640 000,00
7318	Autres	0,00	0,00	166 000,00	166 000,00	166 000,00
74	Dotations et participations (3)	0,00	0,00	37 780 840,00	37 780 840,00	37 780 840,00
74111	Dotation forfaitaire des communes	0,00	0,00	15 650 000,00	15 650 000,00	15 650 000,00
741123	DSU des communes	0,00	0,00	12 690 000,00	12 690 000,00	12 690 000,00
741127	DNP des communes	0,00	0,00	4 200 000,00	4 200 000,00	4 200 000,00
744	FCTVA	0,00	0,00	60 000,00	60 000,00	60 000,00
74611	DGD des communes et EPCI	0,00	0,00	271 420,00	271 420,00	271 420,00
74712	Emplois d'avenir	0,00	0,00	21 000,00	21 000,00	21 000,00
74718	Autres participations Etat	0,00	0,00	1 059 120,00	1 059 120,00	1 059 120,00
7473	Participation départements	0,00	0,00	2 500,00	2 500,00	2 500,00
74751	Participation GFP de rattachement	0,00	0,00	60 000,00	60 000,00	60 000,00
74784	CCAS et caisse des écoles	0,00	0,00	4 500,00	4 500,00	4 500,00
747888	Autres	0,00	0,00	1 197 800,00	1 197 800,00	1 197 800,00
7482	Compens. perte taxe add. droits enreg.	0,00	0,00	5 000,00	5 000,00	5 000,00
74833	Etat-Compens.exonération taxes foncières	0,00	0,00	1 405 000,00	1 405 000,00	1 405 000,00
74836	Attrib. fonds départ. péréquat. de la TP	0,00	0,00	400 000,00	400 000,00	400 000,00
7484	Dotation de recensement	0,00	0,00	17 000,00	17 000,00	17 000,00
7485	Dotation pour les titres sécurisés	0,00	0,00	105 000,00	105 000,00	105 000,00
74888	Autres	0,00	0,00	632 500,00	632 500,00	632 500,00
75	Autres produits de gestion courante (3)	0,00	0,00	846 210,00	846 210,00	846 210,00
752	Revenus des immeubles	0,00	0,00	132 367,00	132 367,00	132 367,00
75888	Autres	0,00	0,00	713 843,00	713 843,00	713 843,00
<b>Total des recettes de gestion des services</b>		<b>0,00</b>	<b>0,00</b>	<b>132 407 771,57</b>	<b>132 407 771,57</b>	<b>132 407 771,57</b>
76	Produits financiers	0,00	0,00	0,00	0,00	0,00
77	Produits spécifiques (3)	0,00	0,00	5 000,00	5 000,00	5 000,00
773	Mandats annulés (exercices antérieurs)	0,00	0,00	5 000,00	5 000,00	5 000,00
78	Reprises amort., dépréciations, prov. (semi-budgétaires) (3)	0,00		0,00	0,00	0,00
<b>Total des recettes réelles</b>		<b>0,00</b>	<b>0,00</b>	<b>132 412 771,57</b>	<b>132 412 771,57</b>	<b>132 412 771,57</b>
042	Opérations ordre transf. entre sections (4) (5) (6)	0,00		6 357 680,00	6 357 680,00	6 357 680,00
722	Immobilisations corporelles	0,00		555 000,00	555 000,00	555 000,00
77681	Neutralisation des amortissements	0,00		5 757 680,00	5 757 680,00	5 757 680,00
777	Rec... subv inv transférées cpte résult	0,00		45 000,00	45 000,00	45 000,00
043	Opérations ordre intérieur de la section (4) (7)	0,00		0,00	0,00	0,00
<b>Total des recettes d'ordre</b>		<b>0,00</b>		<b>6 357 680,00</b>	<b>6 357 680,00</b>	<b>6 357 680,00</b>

Détail du calcul de la taxe départementale de publicité foncière pour les collectivités dites « surfiscalisées » (compte 73121) (8)

Montant brut	0,00
Compensation	0,00

Montant net	0,00
-------------	------

**Détail du calcul des ICNE au compte 7622 (9)**

Montant des ICNE de l'exercice	0,00
Montant des ICNE de l'exercice N-1	0,00
= Différence ICNE N – ICNE N-1	0,00

(1) Détailler les articles utilisés conformément au plan de comptes.

(2) Voir état I-B pour le contenu du budget précédent.

(3) Hors recettes imputées aux chapitres 016 et 017.

(4) Cf. définitions du chapitre des opérations d'ordre (*RF 042 = DI 040*) (*RF 043 = DF 043*).

(5) Aucune prévision budgétaire ne doit figurer aux articles 775 et 776 (cf. chapitre 024 « produit des cessions d'immobilisations »).

(6) Les comptes 78 peuvent figurer dans le détail du chapitre si la collectivité a opté pour le régime des provisions budgétaires, conformément aux dispositions législatives et réglementaires applicables.

(7) Ce chapitre est destiné à retracer les opérations particulières telles que les opérations de stocks ou liées à la tenue d'un inventaire permanent simplifié.

(8) Destiné à retracer le prélèvement de la part non départementale de la taxe.

(9) Si le montant des ICNE de l'exercice est inférieur au montant de l'exercice N-1, le montant du compte 7622 sera négatif.

<b>IV – ANNEXES</b>	<b>IV</b>
<b>A – PRESENTATION CROISEE – SECTION D'INVESTISSEMENT – VUE D'ENSEMBLE</b>	<b>A1</b>

Chapitre nature	Libellé	01 Opérations non ventilables	0 Services généraux (hors 01 et Gestion des fonds européens)	0-5 Gestion des fonds européens	1 Sécurité	2 Enseign., formation prof., apprentissage	3 Cult., vie soc., jeun., sports, loisirs	4 Santé et action sociale (hors RSA)	4-4 RSA
<b>DEPENSES</b>		<b>26 211 380,00</b>	<b>4 191 951,00</b>	<b>0,00</b>	<b>8 200,00</b>	<b>10 407 500,00</b>	<b>5 540 746,00</b>	<b>3 038 900,00</b>	<b>0,00</b>
10	Dotations, fonds divers et réserves	15 000,00	0,00	0,00	0,00	0,00	0,00	0,00	0,00
13	Subventions d'investissement	0,00	0,00	0,00	0,00	0,00	0,00	0,00	0,00
16	Emprunts et dettes assimilées	19 850 000,00	0,00	0,00	0,00	0,00	0,00	0,00	0,00
18	Cpte de liaison : affectation (BA,régie)	0,00	0,00	0,00	0,00	0,00	0,00	0,00	0,00
20	Immobilisations incorporelles (sauf 204)	0,00	436 658,00	0,00	0,00	8 000,00	314 400,00	1 300 000,00	0,00
204	Subventions d'équipement versées	4 317 680,00	689 000,00	0,00	0,00	0,00	213 000,00	98 000,00	0,00
21	Immobilisations corporelles	0,00	3 027 599,00	0,00	8 200,00	2 404 000,00	584 761,00	371 700,00	0,00
22	Immobilisations reçues en affectation	0,00	0,00	0,00	0,00	0,00	0,00	0,00	0,00
23	Immobilisations en cours (sauf 2324)	0,00	12 559,00	0,00	0,00	7 995 500,00	4 318 585,00	1 269 200,00	0,00
26	Participations et créances rattachées	828 700,00	0,00	0,00	0,00	0,00	0,00	0,00	0,00
27	Autres immobilisations financières	1 200 000,00	26 135,00	0,00	0,00	0,00	0,00	0,00	0,00
45	Opérations pour compte de tiers	0,00	0,00	0,00	0,00	0,00	110 000,00	0,00	0,00
<b>RECETTES</b>		<b>47 575 518,87</b>	<b>274 435,00</b>	<b>0,00</b>	<b>0,00</b>	<b>1 963 385,00</b>	<b>2 438 085,00</b>	<b>105 589,00</b>	<b>0,00</b>
024	Produits des cessions d'immobilisations	300 000,00	0,00	0,00	0,00	0,00	0,00	0,00	0,00
10	Dotations, fonds divers et réserves	19 018 710,59	0,00	0,00	0,00	0,00	0,00	0,00	0,00
13	Subventions d'investissement	0,00	248 300,00	0,00	0,00	1 439 385,00	2 328 085,00	105 589,00	0,00
16	Emprunts et dettes assimilées	26 756 808,28	0,00	0,00	0,00	0,00	0,00	0,00	0,00
18	Cpte de liaison : affectation (BA,régie)	0,00	0,00	0,00	0,00	0,00	0,00	0,00	0,00
20	Immobilisations incorporelles (sauf 204)	0,00	0,00	0,00	0,00	0,00	0,00	0,00	0,00
204	Subventions d'équipement versées	0,00	0,00	0,00	0,00	0,00	0,00	0,00	0,00
21	Immobilisations corporelles	0,00	0,00	0,00	0,00	0,00	0,00	0,00	0,00
22	Immobilisations reçues en affectation	0,00	0,00	0,00	0,00	0,00	0,00	0,00	0,00
23	Immobilisations en cours (sauf 2324)	0,00	0,00	0,00	0,00	524 000,00	0,00	0,00	0,00
26	Participations et créances rattachées	0,00	0,00	0,00	0,00	0,00	0,00	0,00	0,00
27	Autres immobilisations financières	1 500 000,00	26 135,00	0,00	0,00	0,00	0,00	0,00	0,00
45	Opérations pour compte de tiers	0,00	0,00	0,00	0,00	0,00	110 000,00	0,00	0,00

<b>IV – ANNEXES</b>	<b>IV</b>
<b>A – PRESENTATION CROISEE – SECTION D'INVESTISSEMENT – VUE D'ENSEMBLE (suite)</b>	<b>A1</b>

Chapitre nature	Libellé	5 Aménagement des territoires et habitat	6 Action économique	7 Environnement	8 Transports	9 Fonction en réserve	TOTAL
<b>DEPENSES</b>		<b>5 345 798,00</b>	<b>6 089 750,00</b>	<b>102 300,00</b>	<b>33 374,00</b>		<b>60 969 899,00</b>
10	Dotations, fonds divers et réserves	0,00	0,00	0,00	0,00		15 000,00
13	Subventions d'investissement	0,00	0,00	0,00	0,00		0,00
16	Emprunts et dettes assimilées	0,00	0,00	0,00	0,00		19 850 000,00
18	Cpte de liaison : affectation (BA,régie)	0,00	0,00	0,00	0,00		0,00
20	Immobilisations incorporelles (sauf 204)	202 539,00	1 700,00	0,00	0,00		2 263 297,00
204	Subventions d'équipement versées	2 321 100,00	9 600,00	100 000,00	0,00		7 748 380,00
21	Immobilisations corporelles	2 527 532,00	171 100,00	2 300,00	24 374,00		9 121 566,00
22	Immobilisations reçues en affectation	0,00	0,00	0,00	0,00		0,00
23	Immobilisations en cours (sauf 2324)	294 627,00	5 866 350,00	0,00	9 000,00		19 765 821,00
26	Participations et créances rattachées	0,00	41 000,00	0,00	0,00		869 700,00
27	Autres immobilisations financières	0,00	0,00	0,00	0,00		1 226 135,00
45	Opérations pour compte de tiers	0,00	0,00	0,00	0,00		110 000,00
<b>RECETTES</b>		<b>356 183,00</b>	<b>1 183 993,00</b>	<b>50 000,00</b>	<b>0,00</b>		<b>53 947 188,87</b>
024	Produits des cessions d'immobilisations	0,00	0,00	0,00	0,00		300 000,00
10	Dotations, fonds divers et réserves	0,00	0,00	0,00	0,00		19 018 710,59
13	Subventions d'investissement	356 183,00	1 183 993,00	50 000,00	0,00		5 711 535,00
16	Emprunts et dettes assimilées	0,00	0,00	0,00	0,00		26 756 808,28
18	Cpte de liaison : affectation (BA,régie)	0,00	0,00	0,00	0,00		0,00
20	Immobilisations incorporelles (sauf 204)	0,00	0,00	0,00	0,00		0,00
204	Subventions d'équipement versées	0,00	0,00	0,00	0,00		0,00
21	Immobilisations corporelles	0,00	0,00	0,00	0,00		0,00
22	Immobilisations reçues en affectation	0,00	0,00	0,00	0,00		0,00
23	Immobilisations en cours (sauf 2324)	0,00	0,00	0,00	0,00		524 000,00
26	Participations et créances rattachées	0,00	0,00	0,00	0,00		0,00
27	Autres immobilisations financières	0,00	0,00	0,00	0,00		1 526 135,00

Ville de Poitiers - BP. Ville de Poitiers - BP - 2024

Chapitre nature	Libellé	5 Aménagement des territoires et habitat	6 Action économique	7 Environnement	8 Transports	9 Fonction en réserve	TOTAL
45	Opérations pour compte de tiers	0,00	0,00	0,00	0,00		110 000,00



**IV – ANNEXES**

**A – PRESENTATION CROISEE – SECTION D'INVESTISSEMENT – PRESENTATION DETAILLEE**

**IV  
A1.01**

**01 – OPERATIONS NON VENTILABLES**

Article / compte nature (1)	Libellé	01 Opérations non ventilables
<b>DEPENSES</b>		<b>26 211 380,00</b>
102	Dotations et fonds d'investissement	15 000,00
164	Emprunts auprès des états financiers	9 850 000,00
166	Refinancement de dette	10 000 000,00
204	Subventions d'équipement versées	4 317 680,00
261	Titres de participation	828 700,00
274	Prêts	1 200 000,00
<b>RECETTES</b>		<b>47 575 518,87</b>
024	Produits des cessions d'immobilisations	300 000,00
102	Dotations et fonds d'investissement	2 550 000,00
106	Réserves	16 468 710,59
164	Emprunts auprès des états financiers	16 756 808,28
166	Refinancement de dette	10 000 000,00
274	Prêts	1 500 000,00

(1) Détailler les comptes à trois chiffres.

<b>IV – ANNEXES</b>	<b>IV</b>
<b>A – PRESENTATION CROISEE – SECTION D'INVESTISSEMENT – PRESENTATION DETAILLEE</b>	<b>A1.900</b>

**FONCTION 0 – Services généraux**

Article / compte nature (1)	Libellé	02 Administration générale							
		020 Admin. générale de la collectivité	021 Personnel non ventilé	022 Information, communication, publicité	023 Fêtes et cérémonies	024 Aide aux associations	025 Cimetières et pompes funèbres	026 Administration générale de l'Etat	028 Autres moyens généraux
<b>DEPENSES</b>		<b>3 326 143,00</b>	<b>0,00</b>	<b>53 300,00</b>	<b>0,00</b>	<b>239 508,00</b>	<b>89 500,00</b>	<b>5 500,00</b>	<b>0,00</b>
203	Frais d'études, recherche, développement	178 408,00	0,00	0,00	0,00	0,00	50 000,00	0,00	0,00
204	Subventions d'équipement versées	91 000,00	0,00	0,00	0,00	120 000,00	0,00	0,00	0,00
205	Licences, procédés, droits similaires	180 150,00	0,00	0,00	0,00	0,00	0,00	0,00	0,00
208	Autres immobilisations incorporelles	0,00	0,00	28 100,00	0,00	0,00	0,00	0,00	0,00
212	Agencements et aménagements de terrains	57 291,00	0,00	0,00	0,00	0,00	0,00	0,00	0,00
213	Constructions	609 200,00	0,00	0,00	0,00	107 908,00	39 500,00	5 500,00	0,00
215	Installat°, matériel, outillage techniq.	72 000,00	0,00	0,00	0,00	1 600,00	0,00	0,00	0,00
218	Autres immobilisations corporelles	2 109 400,00	0,00	25 200,00	0,00	0,00	0,00	0,00	0,00
231	Immobilisations corporelles en cours	2 559,00	0,00	0,00	0,00	10 000,00	0,00	0,00	0,00
274	Prêts	26 135,00	0,00	0,00	0,00	0,00	0,00	0,00	0,00
<b>RECETTES</b>		<b>274 435,00</b>	<b>0,00</b>	<b>0,00</b>	<b>0,00</b>	<b>0,00</b>	<b>0,00</b>	<b>0,00</b>	<b>0,00</b>
132	Subv inv rattachées aux actifs non amort	158 300,00	0,00	0,00	0,00	0,00	0,00	0,00	0,00
134	Fonds affectés à l'équipement non amort.	90 000,00	0,00	0,00	0,00	0,00	0,00	0,00	0,00
274	Prêts	26 135,00	0,00	0,00	0,00	0,00	0,00	0,00	0,00

(1) Détailler les comptes à trois chiffres.

<b>IV – ANNEXES</b>	<b>IV</b>
<b>A – PRESENTATION CROISEE – SECTION D'INVESTISSEMENT – PRESENTATION DETAILLEE</b>	<b>A1.900</b>

**FONCTION 0 – Services généraux (suite 1)**

Article / compte nature (1)	Libellé	03 Conseils						
		031 Assemblée délibérante	032 Conseil éco.,social région./Conseil dév.	033 Conseil cult., édu., env.	034 Conseil éco.,soc.,environ.,culture,éduc.		035 Conseil de territoire	038 Autres instances
					0341 Section éco., sociale et environnem.	0342 Section culture, éducation et sports		
<b>DEPENSES</b>		<b>0,00</b>	<b>0,00</b>	<b>0,00</b>	<b>0,00</b>	<b>0,00</b>	<b>0,00</b>	<b>0,00</b>
203	Frais d'études, recherche, développement	0,00	0,00	0,00	0,00	0,00	0,00	0,00
204	Subventions d'équipement versées	0,00	0,00	0,00	0,00	0,00	0,00	0,00
205	Licences, procédés, droits similaires	0,00	0,00	0,00	0,00	0,00	0,00	0,00
208	Autres immobilisations incorporelles	0,00	0,00	0,00	0,00	0,00	0,00	0,00
212	Agencements et aménagements de terrains	0,00	0,00	0,00	0,00	0,00	0,00	0,00
213	Constructions	0,00	0,00	0,00	0,00	0,00	0,00	0,00
215	Installat°, matériel, outillage techniq.	0,00	0,00	0,00	0,00	0,00	0,00	0,00
218	Autres immobilisations corporelles	0,00	0,00	0,00	0,00	0,00	0,00	0,00
231	Immobilisations corporelles en cours	0,00	0,00	0,00	0,00	0,00	0,00	0,00
274	Prêts	0,00	0,00	0,00	0,00	0,00	0,00	0,00
<b>RECETTES</b>		<b>0,00</b>	<b>0,00</b>	<b>0,00</b>	<b>0,00</b>	<b>0,00</b>	<b>0,00</b>	<b>0,00</b>
132	Subv inv rattachées aux actifs non amort	0,00	0,00	0,00	0,00	0,00	0,00	0,00
134	Fonds affectés à l'équipement non amort.	0,00	0,00	0,00	0,00	0,00	0,00	0,00
274	Prêts	0,00	0,00	0,00	0,00	0,00	0,00	0,00

(1) Détailler les comptes à trois chiffres.

<b>IV – ANNEXES</b>	<b>IV</b>
<b>A – PRESENTATION CROISEE – SECTION D'INVESTISSEMENT – PRESENTATION DETAILLEE</b>	<b>A1.900</b>

**FONCTION 0 – Services généraux (suite 2)**

Article / compte nature (1)	Libellé	04 Coop.décent.,act° interrég.,eur.,intern.					TOTAL DU CHAPITRE
		041 Action relevant de la subvention globale	042 Actions interrégionales	043 Actions européennes	044 Aide publique au développement	048 Autres actions	
<b>DEPENSES</b>		<b>0,00</b>	<b>0,00</b>	<b>0,00</b>	<b>0,00</b>	<b>478 000,00</b>	<b>4 191 951,00</b>
203	Frais d'études, recherche, développement	0,00	0,00	0,00	0,00	0,00	228 408,00
204	Subventions d'équipement versées	0,00	0,00	0,00	0,00	478 000,00	689 000,00
205	Licences, procédés, droits similaires	0,00	0,00	0,00	0,00	0,00	180 150,00
208	Autres immobilisations incorporelles	0,00	0,00	0,00	0,00	0,00	28 100,00
212	Agencements et aménagements de terrains	0,00	0,00	0,00	0,00	0,00	57 291,00
213	Constructions	0,00	0,00	0,00	0,00	0,00	762 108,00
215	Installat°, matériel, outillage techniq.	0,00	0,00	0,00	0,00	0,00	73 600,00
218	Autres immobilisations corporelles	0,00	0,00	0,00	0,00	0,00	2 134 600,00
231	Immobilisations corporelles en cours	0,00	0,00	0,00	0,00	0,00	12 559,00
274	Prêts	0,00	0,00	0,00	0,00	0,00	26 135,00
<b>RECETTES</b>		<b>0,00</b>	<b>0,00</b>	<b>0,00</b>	<b>0,00</b>	<b>0,00</b>	<b>274 435,00</b>
132	Subv inv rattachées aux actifs non amort	0,00	0,00	0,00	0,00	0,00	158 300,00
134	Fonds affectés à l'équipement non amort.	0,00	0,00	0,00	0,00	0,00	90 000,00
274	Prêts	0,00	0,00	0,00	0,00	0,00	26 135,00

(1) Détailler les comptes à trois chiffres.

<b>IV – ANNEXES</b>	<b>IV</b>
<b>A – PRESENTATION CROISEE – SECTION D’INVESTISSEMENT – PRESENTATION DETAILLEE</b>	<b>A1.900-5</b>

**FONCTION 0-5 – Gestion des fonds européens**

Article / compte nature (1)	Libellé	051 FSE	052 FEDER	058		TOTAL DU CHAPITRE
				Autres		
				0580 FEADER	0581 FEAMP	
	DEPENSES	0,00	0,00	0,00	0,00	0,00
	RECETTES	0,00	0,00	0,00	0,00	0,00

(1) Détailler les comptes à trois chiffres.

<b>IV – ANNEXES</b>	<b>IV</b>
<b>A – PRESENTATION CROISEE – SECTION D’INVESTISSEMENT – PRESENTATION DETAILLEE</b>	<b>A1.901</b>

**FONCTION 1 – Sécurité**

Article / compte nature (1)	Libellé	10 Services communs	11 Police, sécurité, justice	12 Incendie et secours	13 Hygiène et salubrité publique	18 Autres interv. protect. personnes, biens	TOTAL DU CHAPITRE
<b>DEPENSES</b>		<b>0,00</b>	<b>0,00</b>	<b>0,00</b>	<b>8 200,00</b>	<b>0,00</b>	<b>8 200,00</b>
213	Constructions	0,00	0,00	0,00	3 200,00	0,00	3 200,00
218	Autres immobilisations corporelles	0,00	0,00	0,00	5 000,00	0,00	5 000,00
<b>RECETTES</b>		<b>0,00</b>	<b>0,00</b>	<b>0,00</b>	<b>0,00</b>	<b>0,00</b>	<b>0,00</b>

(1) Détailler les comptes à trois chiffres.

<b>IV – ANNEXES</b>	<b>IV</b>
<b>A – PRESENTATION CROISEE – SECTION D’INVESTISSEMENT – PRESENTATION DETAILLEE</b>	<b>A1.902</b>

**FONCTION 2 – Enseignement, formation professionnelle et apprentissage**

Article / compte nature (1)	Libellé	20	21			22			23	24
		Services communs	Enseignement du premier degré			Enseignement du second degré				
		201	211	212	213	221	222	223		
		Services communs	Ecoles maternelles	Ecoles primaires	Classes regroupées	Collèges	Lycées publics	Lycées privés	Enseignement supérieur	Cités scolaires
<b>DEPENSES</b>		<b>0,00</b>	<b>310 000,00</b>	<b>214 000,00</b>	<b>9 483 500,00</b>	<b>0,00</b>	<b>0,00</b>	<b>0,00</b>	<b>0,00</b>	<b>0,00</b>
203	Frais d'études, recherche, développement	0,00	0,00	0,00	0,00	0,00	0,00	0,00	0,00	0,00
212	Agencements et aménagements de terrains	0,00	0,00	0,00	148 600,00	0,00	0,00	0,00	0,00	0,00
213	Constructions	0,00	210 000,00	164 000,00	904 400,00	0,00	0,00	0,00	0,00	0,00
215	Installat°, matériel, outillage techniq.	0,00	0,00	0,00	102 000,00	0,00	0,00	0,00	0,00	0,00
218	Autres immobilisations corporelles	0,00	0,00	0,00	483 000,00	0,00	0,00	0,00	0,00	0,00
231	Immobilisations corporelles en cours	0,00	45 000,00	50 000,00	4 012 100,00	0,00	0,00	0,00	0,00	0,00
238	Avances commandes immo corporelles	0,00	55 000,00	0,00	3 833 400,00	0,00	0,00	0,00	0,00	0,00
<b>RECETTES</b>		<b>0,00</b>	<b>0,00</b>	<b>0,00</b>	<b>1 963 385,00</b>	<b>0,00</b>	<b>0,00</b>	<b>0,00</b>	<b>0,00</b>	<b>0,00</b>
131	Subv inv rattachées aux actifs amort	0,00	0,00	0,00	76 556,00	0,00	0,00	0,00	0,00	0,00
132	Subv inv rattachées aux actifs non amort	0,00	0,00	0,00	330 204,00	0,00	0,00	0,00	0,00	0,00
134	Fonds affectés à l'équipement non amort.	0,00	0,00	0,00	1 032 625,00	0,00	0,00	0,00	0,00	0,00
238	Avances commandes immo corporelles	0,00	0,00	0,00	524 000,00	0,00	0,00	0,00	0,00	0,00

(1) Détailler les comptes à trois chiffres.

<b>IV – ANNEXES</b>	<b>IV</b>
<b>A – PRESENTATION CROISEE – SECTION D'INVESTISSEMENT – PRESENTATION DETAILLEE</b>	<b>A1.902</b>

**FNCTION 2 – Enseignement, formation professionnelle et apprentissage (suite 1)**

Article / compte nature (1)	Libellé	25 Formation professionnelle												258 Autres
		251 Insertion sociale et professionnelle	252 Formation professionnalisante personnes	253 Formation certifiante des personnes	254 Formation des actifs occupés	255 Rémunération des stagiaires	256 CNFPT Formation des actifs occupés					257 CNFPT et CDG missions spécifiques		
							2561 Missions statutaires et réglementaires	2562 Développement des compétences	2563 Évolution et transition professionnelle	2564 Organisation des activités pédagogiques	2565 Autres	2571 Concours	2572 Missions administratives	
<b>DEPENSES</b>		<b>0,00</b>	<b>0,00</b>	<b>0,00</b>	<b>0,00</b>	<b>0,00</b>	<b>0,00</b>	<b>0,00</b>	<b>0,00</b>	<b>0,00</b>	<b>0,00</b>	<b>0,00</b>	<b>0,00</b>	<b>0,00</b>
203	Frais d'études, recherche, développement	0,00	0,00	0,00	0,00	0,00	0,00	0,00	0,00	0,00	0,00	0,00	0,00	0,00
212	Agencements et aménagements de terrains	0,00	0,00	0,00	0,00	0,00	0,00	0,00	0,00	0,00	0,00	0,00	0,00	0,00
213	Constructions	0,00	0,00	0,00	0,00	0,00	0,00	0,00	0,00	0,00	0,00	0,00	0,00	0,00
215	Installat°, matériel, outillage techniq.	0,00	0,00	0,00	0,00	0,00	0,00	0,00	0,00	0,00	0,00	0,00	0,00	0,00
218	Autres immobilisations corporelles	0,00	0,00	0,00	0,00	0,00	0,00	0,00	0,00	0,00	0,00	0,00	0,00	0,00
231	Immobilisations corporelles en cours	0,00	0,00	0,00	0,00	0,00	0,00	0,00	0,00	0,00	0,00	0,00	0,00	0,00
238	Avances commandes immo corporelles	0,00	0,00	0,00	0,00	0,00	0,00	0,00	0,00	0,00	0,00	0,00	0,00	0,00
<b>RECETTES</b>		<b>0,00</b>	<b>0,00</b>	<b>0,00</b>	<b>0,00</b>	<b>0,00</b>	<b>0,00</b>	<b>0,00</b>	<b>0,00</b>	<b>0,00</b>	<b>0,00</b>	<b>0,00</b>	<b>0,00</b>	<b>0,00</b>
131	Subv inv rattachées aux actifs amort	0,00	0,00	0,00	0,00	0,00	0,00	0,00	0,00	0,00	0,00	0,00	0,00	0,00
132	Subv inv rattachées aux actifs non amort	0,00	0,00	0,00	0,00	0,00	0,00	0,00	0,00	0,00	0,00	0,00	0,00	0,00
134	Fonds affectés à l'équipement non amort.	0,00	0,00	0,00	0,00	0,00	0,00	0,00	0,00	0,00	0,00	0,00	0,00	0,00
238	Avances commandes immo corporelles	0,00	0,00	0,00	0,00	0,00	0,00	0,00	0,00	0,00	0,00	0,00	0,00	0,00

(1) Détailler les comptes à trois chiffres.



<b>IV – ANNEXES</b>	<b>IV</b>
<b>A – PRESENTATION CROISEE – SECTION D'INVESTISSEMENT – PRESENTATION DETAILLEE</b>	<b>A1.902</b>

**FONCTION 2 – Enseignement, formation professionnelle et apprentissage (suite 2)**

Article / compte nature (1)	Libellé	26 Apprentissage	27 Formation sanitaire et sociale	28 Autres services périscolaires et annexes					29 Sécurité	TOTAL DU CHAPITRE
				281 Hébergement et restauration scolaires	282 Sport scolaire	283 Médecine scolaire	284 Classes de découverte	288 Autre service annexe de l'enseignement		
<b>DEPENSES</b>		<b>0,00</b>	<b>0,00</b>	<b>400 000,00</b>	<b>0,00</b>	<b>0,00</b>	<b>0,00</b>	<b>0,00</b>	<b>0,00</b>	<b>10 407 500,00</b>
203	Frais d'études, recherche, développement	0,00	0,00	8 000,00	0,00	0,00	0,00	0,00	0,00	8 000,00
212	Agencements et aménagements de terrains	0,00	0,00	0,00	0,00	0,00	0,00	0,00	0,00	148 600,00
213	Constructions	0,00	0,00	0,00	0,00	0,00	0,00	0,00	0,00	1 278 400,00
215	Installat <sup>o</sup> , matériel, outillage techniq.	0,00	0,00	0,00	0,00	0,00	0,00	0,00	0,00	102 000,00
218	Autres immobilisations corporelles	0,00	0,00	392 000,00	0,00	0,00	0,00	0,00	0,00	875 000,00
231	Immobilisations corporelles en cours	0,00	0,00	0,00	0,00	0,00	0,00	0,00	0,00	4 107 100,00
238	Avances commandes immo corporelles	0,00	0,00	0,00	0,00	0,00	0,00	0,00	0,00	3 888 400,00
<b>RECETTES</b>		<b>0,00</b>	<b>0,00</b>	<b>0,00</b>	<b>0,00</b>	<b>0,00</b>	<b>0,00</b>	<b>0,00</b>	<b>0,00</b>	<b>1 963 385,00</b>
131	Subv inv rattachées aux actifs amort	0,00	0,00	0,00	0,00	0,00	0,00	0,00	0,00	76 556,00
132	Subv inv rattachées aux actifs non amort	0,00	0,00	0,00	0,00	0,00	0,00	0,00	0,00	330 204,00
134	Fonds affectés à l'équipement non amort.	0,00	0,00	0,00	0,00	0,00	0,00	0,00	0,00	1 032 625,00
238	Avances commandes immo corporelles	0,00	0,00	0,00	0,00	0,00	0,00	0,00	0,00	524 000,00

(1) Détailler les comptes à trois chiffres.

<b>IV – ANNEXES</b>	<b>IV</b>
<b>A – PRESENTATION CROISEE – SECTION D’INVESTISSEMENT – PRESENTATION DETAILLEE</b>	<b>A1.903</b>

**FONCTION 3 – Culture, vie sociale, jeunesse, sports et loisirs**

Article / compte nature (1)	Libellé	30 Services communs	31 Culture							
			311 Activités artist.,actions et manif.cult.	312 Patrimoine	313 Bibliothèques, médiathèques	314 Musées	315 Services d'archives	316 Théâtres et spectacles vivants	317 Cinémas et autres salles de spectacles	318 Archéologie préventive
<b>DEPENSES</b>		<b>1 700,00</b>	<b>156 700,00</b>	<b>2 547 464,00</b>	<b>3 300,00</b>	<b>411 100,00</b>	<b>2 200,00</b>	<b>271 500,00</b>	<b>9 900,00</b>	<b>0,00</b>
203	Frais d'études, recherche, développement	0,00	0,00	310 000,00	0,00	0,00	0,00	0,00	0,00	0,00
204	Subventions d'équipement versées	0,00	40 000,00	0,00	0,00	0,00	0,00	0,00	0,00	0,00
208	Autres immobilisations incorporelles	1 700,00	0,00	0,00	0,00	0,00	0,00	0,00	0,00	0,00
211	Terrains	0,00	0,00	0,00	0,00	0,00	0,00	0,00	0,00	0,00
213	Constructions	0,00	6 700,00	112 664,00	3 300,00	121 100,00	2 200,00	0,00	9 900,00	0,00
218	Autres immobilisations corporelles	0,00	0,00	0,00	0,00	130 300,00	0,00	0,00	0,00	0,00
231	Immobilisations corporelles en cours	0,00	0,00	2 056 900,00	0,00	159 700,00	0,00	271 500,00	0,00	0,00
238	Avances commandes immo corporelles	0,00	0,00	67 900,00	0,00	0,00	0,00	0,00	0,00	0,00
458	Opérations sous mandat	0,00	110 000,00	0,00	0,00	0,00	0,00	0,00	0,00	0,00
<b>RECETTES</b>		<b>0,00</b>	<b>110 000,00</b>	<b>1 646 085,00</b>	<b>0,00</b>	<b>140 000,00</b>	<b>0,00</b>	<b>0,00</b>	<b>0,00</b>	<b>0,00</b>
132	Subv inv rattachées aux actifs non amort	0,00	0,00	1 646 085,00	0,00	140 000,00	0,00	0,00	0,00	0,00
134	Fonds affectés à l'équipement non amort.	0,00	0,00	0,00	0,00	0,00	0,00	0,00	0,00	0,00
458	Opérations sous mandat	0,00	110 000,00	0,00	0,00	0,00	0,00	0,00	0,00	0,00

(1) Détailler les comptes à trois chiffres.

<b>IV – ANNEXES</b>	<b>IV</b>
<b>A – PRESENTATION CROISEE – SECTION D’INVESTISSEMENT – PRESENTATION DETAILLEE</b>	<b>A1.903</b>

**FONCTION 3 – Culture, vie sociale, jeunesse, sports et loisirs (suite 1)**

Article / compte nature (1)	Libellé	32 Sports (autres que scolaires)					
		321 Salles de sport, gymnases	322 Stades	323 Piscines	324 Centres de formation sportifs	325 Autres équipements sportifs ou loisirs	326 Manifestations sportives
<b>DEPENSES</b>		<b>18 235,00</b>	<b>8 785,00</b>	<b>0,00</b>	<b>0,00</b>	<b>197 000,00</b>	<b>0,00</b>
203	Frais d'études, recherche, développement	0,00	0,00	0,00	0,00	0,00	0,00
204	Subventions d'équipement versées	0,00	0,00	0,00	0,00	150 000,00	0,00
208	Autres immobilisations incorporelles	0,00	0,00	0,00	0,00	0,00	0,00
211	Terrains	0,00	0,00	0,00	0,00	0,00	0,00
213	Constructions	18 235,00	200,00	0,00	0,00	47 000,00	0,00
218	Autres immobilisations corporelles	0,00	0,00	0,00	0,00	0,00	0,00
231	Immobilisations corporelles en cours	0,00	8 585,00	0,00	0,00	0,00	0,00
238	Avances commandes immo corporelles	0,00	0,00	0,00	0,00	0,00	0,00
458	Opérations sous mandat	0,00	0,00	0,00	0,00	0,00	0,00
<b>RECETTES</b>		<b>0,00</b>	<b>0,00</b>	<b>0,00</b>	<b>0,00</b>	<b>42 000,00</b>	<b>0,00</b>
132	Subv inv rattachées aux actifs non amort	0,00	0,00	0,00	0,00	42 000,00	0,00
134	Fonds affectés à l'équipement non amort.	0,00	0,00	0,00	0,00	0,00	0,00
458	Opérations sous mandat	0,00	0,00	0,00	0,00	0,00	0,00

(1) Détailler les comptes à trois chiffres.

<b>IV – ANNEXES</b>	<b>IV</b>
<b>A – PRESENTATION CROISEE – SECTION D'INVESTISSEMENT – PRESENTATION DETAILLEE</b>	<b>A1.903</b>

**FONCTION 3 – Culture, vie sociale, jeunesse, sports et loisirs (suite 2)**

Article / compte nature (1)	Libellé	33 Jeunesse (action socio-éduc.) et loisirs			34 Vie sociale et citoyenne		39 Sécurité	TOTAL DU CHAPITRE
		331 Centres de loisirs	332 Colonies de vacances	338 Autres activités pour les jeunes	341 Egalité entre les femmes et les hommes	348 Autres		
<b>DEPENSES</b>		<b>246 500,00</b>	<b>0,00</b>	<b>1 655 962,00</b>	<b>0,00</b>	<b>0,00</b>	<b>0,00</b>	<b>5 540 746,00</b>
203	Frais d'études, recherche, développement	0,00	0,00	0,00	0,00	0,00	0,00	310 000,00
204	Subventions d'équipement versées	0,00	0,00	23 000,00	0,00	0,00	0,00	213 000,00
208	Autres immobilisations incorporelles	2 700,00	0,00	0,00	0,00	0,00	0,00	4 400,00
211	Terrains	7 300,00	0,00	0,00	0,00	0,00	0,00	7 300,00
213	Constructions	56 500,00	0,00	58 962,00	0,00	0,00	0,00	447 161,00
218	Autres immobilisations corporelles	0,00	0,00	0,00	0,00	0,00	0,00	130 300,00
231	Immobilisations corporelles en cours	180 000,00	0,00	1 574 000,00	0,00	0,00	0,00	4 250 685,00
238	Avances commandes immo corporelles	0,00	0,00	0,00	0,00	0,00	0,00	67 900,00
458	Opérations sous mandat	0,00	0,00	0,00	0,00	0,00	0,00	110 000,00
<b>RECETTES</b>		<b>0,00</b>	<b>0,00</b>	<b>500 000,00</b>	<b>0,00</b>	<b>0,00</b>	<b>0,00</b>	<b>2 438 085,00</b>
132	Subv inv rattachées aux actifs non amort	0,00	0,00	0,00	0,00	0,00	0,00	1 828 085,00
134	Fonds affectés à l'équipement non amort.	0,00	0,00	500 000,00	0,00	0,00	0,00	500 000,00
458	Opérations sous mandat	0,00	0,00	0,00	0,00	0,00	0,00	110 000,00

(1) Détailler les comptes à trois chiffres.

<b>IV – ANNEXES</b>	<b>IV</b>
<b>A – PRESENTATION CROISEE – SECTION D’INVESTISSEMENT – PRESENTATION DETAILLEE</b>	<b>A1.904</b>

**FONCTION 4 – Santé et action sociale (hors RSA)**

Article / compte nature (1)	Libellé	41 Santé					
		410 Services communs	411 PMI et planification familiale	412 Prévention et éducation pour la santé	413 Sécurité alimentaire	414 Dispensaires et autres éta sanitaires	418 Autres actions
<b>DEPENSES</b>		<b>0,00</b>	<b>0,00</b>	<b>0,00</b>	<b>0,00</b>	<b>0,00</b>	<b>0,00</b>
203	Frais d'études, recherche, développement	0,00	0,00	0,00	0,00	0,00	0,00
204	Subventions d'équipement versées	0,00	0,00	0,00	0,00	0,00	0,00
213	Constructions	0,00	0,00	0,00	0,00	0,00	0,00
215	Installat°, matériel, outillage techniq.	0,00	0,00	0,00	0,00	0,00	0,00
231	Immobilisations corporelles en cours	0,00	0,00	0,00	0,00	0,00	0,00
<b>RECETTES</b>		<b>0,00</b>	<b>0,00</b>	<b>0,00</b>	<b>0,00</b>	<b>0,00</b>	<b>0,00</b>
131	Subv inv rattachées aux actifs amort	0,00	0,00	0,00	0,00	0,00	0,00
134	Fonds affectés à l'équipement non amort.	0,00	0,00	0,00	0,00	0,00	0,00

(1) Détailler les comptes à trois chiffres.

<b>IV – ANNEXES</b>	<b>IV</b>
<b>A – PRESENTATION CROISEE – SECTION D'INVESTISSEMENT – PRESENTATION DETAILLEE</b>	<b>A1.904</b>

**FONCTION 4 – Santé et action sociale (hors RSA) (suite 1)**

Article / compte nature (1)	Libellé	42 Action sociale							
		420 Services communs	421 Famille et enfance				422 Petite enfance		
			4211 Actions en faveur de la maternité	4212 Aides à la famille	4213 Aides sociales à l'enfance	4214 Adolescence	4221 Crèches et garderies	4222 Multi accueil	4228 Autres actions pour la petite enfance
<b>DEPENSES</b>		<b>714 000,00</b>	<b>0,00</b>	<b>0,00</b>	<b>0,00</b>	<b>0,00</b>	<b>926 900,00</b>	<b>0,00</b>	<b>0,00</b>
203	Frais d'études, recherche, développement	0,00	0,00	0,00	0,00	0,00	0,00	0,00	0,00
204	Subventions d'équipement versées	0,00	0,00	0,00	0,00	0,00	0,00	0,00	0,00
213	Constructions	14 000,00	0,00	0,00	0,00	0,00	355 900,00	0,00	0,00
215	Installat*, matériel, outillage techniq.	0,00	0,00	0,00	0,00	0,00	1 800,00	0,00	0,00
231	Immobilisations corporelles en cours	700 000,00	0,00	0,00	0,00	0,00	569 200,00	0,00	0,00
<b>RECETTES</b>		<b>34 725,00</b>	<b>0,00</b>	<b>0,00</b>	<b>0,00</b>	<b>0,00</b>	<b>70 864,00</b>	<b>0,00</b>	<b>0,00</b>
131	Subv inv rattachées aux actifs amort	0,00	0,00	0,00	0,00	0,00	70 864,00	0,00	0,00
134	Fonds affectés à l'équipement non amort.	34 725,00	0,00	0,00	0,00	0,00	0,00	0,00	0,00

(1) Détailler les comptes à trois chiffres.

<b>IV – ANNEXES</b>	<b>IV</b>
<b>A – PRESENTATION CROISEE – SECTION D'INVESTISSEMENT – PRESENTATION DETAILLEE</b>	<b>A1.904</b>

**FONCTION 4 – Santé et action sociale (hors RSA) (suite 2)**

Article / compte nature (1)	Libellé	42 Action sociale					TOTAL DU CHAPITRE	
		423 Personnes âgées			424 Personnes en difficulté	425 Personnes handicapées		428 Autres interventions sociales
		4231 Forfait autonomie	4232 Autres actions de prévention	4238 Autres actions pour les personnes âgées				
<b>DEPENSES</b>		<b>0,00</b>	<b>0,00</b>	<b>0,00</b>	<b>92 000,00</b>	<b>0,00</b>	<b>0,00</b>	<b>3 038 900,00</b>
203	Frais d'études, recherche, développement	0,00	0,00	0,00	0,00	0,00	0,00	1 300 000,00
204	Subventions d'équipement versées	0,00	0,00	0,00	92 000,00	0,00	0,00	98 000,00
213	Constructions	0,00	0,00	0,00	0,00	0,00	0,00	369 900,00
215	Installat*, matériel, outillage techniq.	0,00	0,00	0,00	0,00	0,00	0,00	1 800,00
231	Immobilisations corporelles en cours	0,00	0,00	0,00	0,00	0,00	0,00	1 269 200,00
<b>RECETTES</b>		<b>0,00</b>	<b>0,00</b>	<b>0,00</b>	<b>0,00</b>	<b>0,00</b>	<b>0,00</b>	<b>105 589,00</b>
131	Subv inv rattachées aux actifs amort	0,00	0,00	0,00	0,00	0,00	0,00	70 864,00
134	Fonds affectés à l'équipement non amort.	0,00	0,00	0,00	0,00	0,00	0,00	34 725,00

(1) Détailler les comptes à trois chiffres.

<b>IV – ANNEXES</b>	<b>IV</b>
<b>A – PRESENTATION CROISEE – SECTION D’INVESTISSEMENT – PRESENTATION DETAILLEE</b>	<b>A1.904-4</b>

**FONCTION 4-4 – RSA**

Article / compte nature (1)	Libellé	441 Insertion sociale	442 Santé	443 Logement	444 Insertion professionnelle	445 Evaluation des dépenses engagées	446 Dépenses de structure	447 RSA allocations	448 Autres dépenses au titre du RSA	TOTAL DU CHAPITRE
	<b>DEPENSES</b>	0,00	0,00	0,00	0,00	0,00	0,00	0,00	0,00	0,00
	<b>RECETTES</b>	0,00	0,00	0,00	0,00	0,00	0,00	0,00	0,00	0,00

(1) Détailler les comptes à trois chiffres.



<b>IV – ANNEXES</b>	<b>IV</b>
<b>A – PRESENTATION CROISEE – SECTION D’INVESTISSEMENT – PRESENTATION DETAILLEE</b>	<b>A1.905</b>

**FONCTION 5 – Aménagement des territoires et habitat**

Article / compte nature (1)	Libellé	50	51						
		Services communs	Aménagement et services urbains						
		501	510	511	512	513	514	515	518
		Services communs	Services communs	Espaces verts urbains	Eclairage public	Art public	Electrification	Opérations d'aménagement	Autres actions d'aménagement urbain
<b>DEPENSES</b>		<b>0,00</b>	<b>146 100,00</b>	<b>4 144 871,00</b>	<b>83 200,00</b>	<b>0,00</b>	<b>0,00</b>	<b>0,00</b>	<b>281 327,00</b>
203	Frais d'études, recherche, développement	0,00	0,00	202 539,00	0,00	0,00	0,00	0,00	0,00
204	Subventions d'équipement versées	0,00	63 700,00	1 567 100,00	0,00	0,00	0,00	0,00	0,00
211	Terrains	0,00	0,00	0,00	0,00	0,00	0,00	0,00	110 000,00
212	Agencements et aménagements de terrains	0,00	0,00	2 191 241,00	0,00	0,00	0,00	0,00	0,00
213	Constructions	0,00	82 400,00	58 100,00	0,00	0,00	0,00	0,00	0,00
215	Installat°, matériel, outillage techniq.	0,00	0,00	791,00	83 200,00	0,00	0,00	0,00	0,00
218	Autres immobilisations corporelles	0,00	0,00	1 800,00	0,00	0,00	0,00	0,00	0,00
231	Immobilisations corporelles en cours	0,00	0,00	100 000,00	0,00	0,00	0,00	0,00	171 327,00
238	Avances commandes immo corporelles	0,00	0,00	23 300,00	0,00	0,00	0,00	0,00	0,00
<b>RECETTES</b>		<b>0,00</b>	<b>0,00</b>	<b>356 183,00</b>	<b>0,00</b>	<b>0,00</b>	<b>0,00</b>	<b>0,00</b>	<b>0,00</b>
132	Subv inv rattachées aux actifs non amort	0,00	0,00	187 600,00	0,00	0,00	0,00	0,00	0,00
134	Fonds affectés à l'équipement non amort.	0,00	0,00	168 583,00	0,00	0,00	0,00	0,00	0,00

(1) Détailler les comptes à trois chiffres.

<b>IV – ANNEXES</b>	<b>IV</b>
<b>A – PRESENTATION CROISEE – SECTION D'INVESTISSEMENT – PRESENTATION DETAILLEE</b>	<b>A1.905</b>

**FONCTION 5 – Aménagement des territoires et habitat (suite 1)**

Article / compte nature (1)	Libellé	52 Politique de la ville	53 Agglomérations et villes moyennes	54 Espace rural et autres espaces de dév.	55 Habitat (Logement)				
					551 Parc privé de la collectivité	552 Aide au secteur locatif	553 Aide à l'accession à la propriété	554 Aire d'accueil des gens du voyage	555 Logement social
<b>DEPENSES</b>		<b>0,00</b>	<b>0,00</b>	<b>0,00</b>	<b>0,00</b>	<b>686 600,00</b>	<b>3 700,00</b>	<b>0,00</b>	<b>0,00</b>
203	Frais d'études, recherche, développement	0,00	0,00	0,00	0,00	0,00	0,00	0,00	0,00
204	Subventions d'équipement versées	0,00	0,00	0,00	0,00	686 600,00	3 700,00	0,00	0,00
211	Terrains	0,00	0,00	0,00	0,00	0,00	0,00	0,00	0,00
212	Agencements et aménagements de terrains	0,00	0,00	0,00	0,00	0,00	0,00	0,00	0,00
213	Constructions	0,00	0,00	0,00	0,00	0,00	0,00	0,00	0,00
215	Installat°, matériel, outillage techniq.	0,00	0,00	0,00	0,00	0,00	0,00	0,00	0,00
218	Autres immobilisations corporelles	0,00	0,00	0,00	0,00	0,00	0,00	0,00	0,00
231	Immobilisations corporelles en cours	0,00	0,00	0,00	0,00	0,00	0,00	0,00	0,00
238	Avances commandes immo corporelles	0,00	0,00	0,00	0,00	0,00	0,00	0,00	0,00
<b>RECETTES</b>		<b>0,00</b>	<b>0,00</b>	<b>0,00</b>	<b>0,00</b>	<b>0,00</b>	<b>0,00</b>	<b>0,00</b>	<b>0,00</b>
132	Subv inv rattachées aux actifs non amort	0,00	0,00	0,00	0,00	0,00	0,00	0,00	0,00
134	Fonds affectés à l'équipement non amort.	0,00	0,00	0,00	0,00	0,00	0,00	0,00	0,00

(1) Détailler les comptes à trois chiffres.

<b>IV – ANNEXES</b>	<b>IV</b>
<b>A – PRESENTATION CROISEE – SECTION D'INVESTISSEMENT – PRESENTATION DETAILLEE</b>	<b>A1.905</b>

**FONCTION 5 – Aménagement des territoires et habitat (suite 2)**

Article / compte nature (1)	Libellé	56 Actions en faveur du littoral	57 Techno. de l'information et de la comm.	58 Autres actions		59 Sécurité	TOTAL DU CHAPITRE
				581 Réserves Foncières	588 Autres actions d'aménagement		
<b>DEPENSES</b>		<b>0,00</b>	<b>0,00</b>	<b>0,00</b>	<b>0,00</b>	<b>0,00</b>	<b>5 345 798,00</b>
203	Frais d'études, recherche, développement	0,00	0,00	0,00	0,00	0,00	202 539,00
204	Subventions d'équipement versées	0,00	0,00	0,00	0,00	0,00	2 321 100,00
211	Terrains	0,00	0,00	0,00	0,00	0,00	110 000,00
212	Agencements et aménagements de terrains	0,00	0,00	0,00	0,00	0,00	2 191 241,00
213	Constructions	0,00	0,00	0,00	0,00	0,00	140 500,00
215	Installat°, matériel, outillage techniq.	0,00	0,00	0,00	0,00	0,00	83 991,00
218	Autres immobilisations corporelles	0,00	0,00	0,00	0,00	0,00	1 800,00
231	Immobilisations corporelles en cours	0,00	0,00	0,00	0,00	0,00	271 327,00
238	Avances commandes immo corporelles	0,00	0,00	0,00	0,00	0,00	23 300,00
<b>RECETTES</b>		<b>0,00</b>	<b>0,00</b>	<b>0,00</b>	<b>0,00</b>	<b>0,00</b>	<b>356 183,00</b>
132	Subv inv rattachées aux actifs non amort	0,00	0,00	0,00	0,00	0,00	187 600,00
134	Fonds affectés à l'équipement non amort.	0,00	0,00	0,00	0,00	0,00	168 583,00

(1) Détailler les comptes à trois chiffres.

<b>IV – ANNEXES</b>	<b>IV</b>
<b>A – PRESENTATION CROISEE – SECTION D’INVESTISSEMENT – PRESENTATION DETAILLEE</b>	<b>A1.906</b>

**FONCTION 6 – Action économique**

Article / compte nature (1)	Libellé	60 Services communs	61 Interventions économiques transversales	62 Structure d'animation et de dév. éco.	63 Actions sectorielles			
					631 Agriculture, pêche et agro-alimentaire		632 Industrie, commerce et artisanat	633 Développement touristique
					6311 Laboratoire	6312 Autres		
<b>DEPENSES</b>		<b>0,00</b>	<b>0,00</b>	<b>0,00</b>	<b>0,00</b>	<b>0,00</b>	<b>10 000,00</b>	<b>38 800,00</b>
203	Frais d'études, recherche, développement	0,00	0,00	0,00	0,00	0,00	0,00	0,00
204	Subventions d'équipement versées	0,00	0,00	0,00	0,00	0,00	0,00	0,00
212	Agencements et aménagements de terrains	0,00	0,00	0,00	0,00	0,00	0,00	0,00
213	Constructions	0,00	0,00	0,00	0,00	0,00	10 000,00	38 800,00
218	Autres immobilisations corporelles	0,00	0,00	0,00	0,00	0,00	0,00	0,00
231	Immobilisations corporelles en cours	0,00	0,00	0,00	0,00	0,00	0,00	0,00
238	Avances commandes immo corporelles	0,00	0,00	0,00	0,00	0,00	0,00	0,00
261	Titres de participation	0,00	0,00	0,00	0,00	0,00	0,00	0,00
<b>RECETTES</b>		<b>0,00</b>	<b>0,00</b>	<b>0,00</b>	<b>0,00</b>	<b>0,00</b>	<b>0,00</b>	<b>0,00</b>
132	Subv inv rattachées aux actifs non amort	0,00	0,00	0,00	0,00	0,00	0,00	0,00
134	Fonds affectés à l'équipement non amort.	0,00	0,00	0,00	0,00	0,00	0,00	0,00

(1) Détailler les comptes à trois chiffres.

<b>IV – ANNEXES</b>	<b>IV</b>
<b>A – PRESENTATION CROISEE – SECTION D'INVESTISSEMENT – PRESENTATION DETAILLEE</b>	<b>A1.906</b>

**FONCTION 6 – Action économique (suite)**

Article / compte nature (1)	Libellé	64 Rayonnement, attractivité du territoire	65 Insertion éco. et éco.sociale, solidaire	66 Maintien et dév. des services publics	67 Recherche et innovation	68 Autres actions	TOTAL DU CHAPITRE
<b>DEPENSES</b>		<b>0,00</b>	<b>0,00</b>	<b>0,00</b>	<b>0,00</b>	<b>5 999 950,00</b>	<b>6 089 750,00</b>
203	Frais d'études, recherche, développement	0,00	0,00	0,00	0,00	1 700,00	1 700,00
204	Subventions d'équipement versées	0,00	0,00	0,00	0,00	9 600,00	9 600,00
212	Agencements et aménagements de terrains	0,00	0,00	0,00	0,00	19 400,00	19 400,00
213	Constructions	0,00	0,00	0,00	0,00	78 600,00	127 400,00
218	Autres immobilisations corporelles	0,00	0,00	0,00	0,00	24 300,00	24 300,00
231	Immobilisations corporelles en cours	0,00	0,00	0,00	0,00	725 338,00	725 338,00
238	Avances commandes immo corporelles	0,00	0,00	0,00	0,00	5 141 012,00	5 141 012,00
261	Titres de participation	0,00	0,00	0,00	0,00	0,00	41 000,00
<b>RECETTES</b>		<b>538 572,00</b>	<b>0,00</b>	<b>0,00</b>	<b>0,00</b>	<b>645 421,00</b>	<b>1 183 993,00</b>
132	Subv inv rattachées aux actifs non amort	0,00	0,00	0,00	0,00	645 421,00	645 421,00
134	Fonds affectés à l'équipement non amort.	538 572,00	0,00	0,00	0,00	0,00	538 572,00

(1) Détailler les comptes à trois chiffres.

<b>IV – ANNEXES</b>	<b>IV</b>
<b>A – PRESENTATION CROISEE – SECTION D’INVESTISSEMENT – PRESENTATION DETAILLEE</b>	<b>A1.907</b>

**FONCTION 7 – Environnement**

Article / compte nature (1)	Libellé	70 Services communs	71 Actions transversales	72 Actions déchets et propreté urbaine					
				720 Services communs collecte et propreté	721 Collecte et traitement des déchets			722 Propreté urbaine	
					7211 Actions prévention et sensibilisation	7212 Collecte des déchets	7213 Tri, valorisation, traitement déchets	7221 Actions prévention et sensibilisation	7222 Action propreté urbaine et nettoiemnt
<b>DEPENSES</b>		<b>100 000,00</b>	<b>0,00</b>	<b>0,00</b>	<b>0,00</b>	<b>0,00</b>	<b>0,00</b>	<b>2 300,00</b>	
204	Subventions d'équipement versées	100 000,00	0,00	0,00	0,00	0,00	0,00	0,00	
213	Constructions	0,00	0,00	0,00	0,00	0,00	0,00	2 300,00	
<b>RECETTES</b>		<b>50 000,00</b>	<b>0,00</b>	<b>0,00</b>	<b>0,00</b>	<b>0,00</b>	<b>0,00</b>	<b>0,00</b>	
134	Fonds affectés à l'équipement non amort.	50 000,00	0,00	0,00	0,00	0,00	0,00	0,00	

(1) Détailler les comptes à trois chiffres.

<b>IV – ANNEXES</b>	<b>IV</b>
<b>A – PRESENTATION CROISEE – SECTION D'INVESTISSEMENT – PRESENTATION DETAILLEE</b>	<b>A1.907</b>

**FONCTION 7 – Environnement (suite 1)**

Article / compte nature (1)	Libellé	73 Actions en matière de gestion des eaux					74 Politique de l'air
		731 Politique de l'eau	732 Eau potable	733 Assainissement	734 Eaux pluviales	735 Lutte contre les inondations	
<b>DEPENSES</b>		<b>0,00</b>	<b>0,00</b>	<b>0,00</b>	<b>0,00</b>	<b>0,00</b>	<b>0,00</b>
204	Subventions d'équipement versées	0,00	0,00	0,00	0,00	0,00	0,00
213	Constructions	0,00	0,00	0,00	0,00	0,00	0,00
<b>RECETTES</b>		<b>0,00</b>	<b>0,00</b>	<b>0,00</b>	<b>0,00</b>	<b>0,00</b>	<b>0,00</b>
134	Fonds affectés à l'équipement non amort.	0,00	0,00	0,00	0,00	0,00	0,00

(1) Détailler les comptes à trois chiffres.

<b>IV – ANNEXES</b>	<b>IV</b>
<b>A – PRESENTATION CROISEE – SECTION D'INVESTISSEMENT – PRESENTATION DETAILLEE</b>	<b>A1.907</b>

**FONCTION 7 – Environnement (suite 2)**

Article / compte nature (1)	Libellé	75 Politique de l'énergie				76 Préserv. patrim. naturel,risques techno.	77 Environnement infrastructures transports	78 Autres actions	TOTAL DU CHAPITRE
		751 Réseaux de chaleur et de froid	752 Energie photovoltaïque	753 Energie éolienne	754 Energie hydraulique				
<b>DEPENSES</b>		<b>0,00</b>	<b>0,00</b>	<b>0,00</b>	<b>0,00</b>	<b>0,00</b>	<b>0,00</b>	<b>0,00</b>	<b>102 300,00</b>
204	Subventions d'équipement versées	0,00	0,00	0,00	0,00	0,00	0,00	0,00	100 000,00
213	Constructions	0,00	0,00	0,00	0,00	0,00	0,00	0,00	2 300,00
<b>RECETTES</b>		<b>0,00</b>	<b>0,00</b>	<b>0,00</b>	<b>0,00</b>	<b>0,00</b>	<b>0,00</b>	<b>0,00</b>	<b>50 000,00</b>
134	Fonds affectés à l'équipement non amort.	0,00	0,00	0,00	0,00	0,00	0,00	0,00	50 000,00

(1) Détailler les comptes à trois chiffres.



<b>IV – ANNEXES</b>	<b>IV</b>
<b>A – PRESENTATION CROISEE – SECTION D’INVESTISSEMENT – PRESENTATION DETAILLEE</b>	<b>A1.908</b>

**FONCTION 8 – Transports**

Article / compte nature (1)	Libellé	80 Services communs	81 Transports scolaires	82 Transports publics de voyageurs						
				820 Services communs	821 Transport sur route	822 Transport ferroviaire	823 Transport fluvial	824 Transport maritime	825 Transport aérien	828 Autres transports
<b>DEPENSES</b>		<b>0,00</b>	<b>0,00</b>	<b>0,00</b>	<b>0,00</b>	<b>0,00</b>	<b>0,00</b>	<b>0,00</b>	<b>0,00</b>	<b>0,00</b>
215	Installat°, matériel, outillage techniq.	0,00	0,00	0,00	0,00	0,00	0,00	0,00	0,00	0,00
218	Autres immobilisations corporelles	0,00	0,00	0,00	0,00	0,00	0,00	0,00	0,00	0,00
231	Immobilisations corporelles en cours	0,00	0,00	0,00	0,00	0,00	0,00	0,00	0,00	0,00
<b>RECETTES</b>		<b>0,00</b>	<b>0,00</b>	<b>0,00</b>	<b>0,00</b>	<b>0,00</b>	<b>0,00</b>	<b>0,00</b>	<b>0,00</b>	<b>0,00</b>

(1) Détailler les comptes à trois chiffres.

<b>IV – ANNEXES</b>	<b>IV</b>
<b>A – PRESENTATION CROISEE – SECTION D'INVESTISSEMENT – PRESENTATION DETAILLEE</b>	<b>A1.908</b>

**FONCTION 8 – Transports (suite 1)**

Article / compte nature (1)	Libellé	83 Transports de marchandises						
		830 Services communs	831 Fret routier	832 Fret ferroviaire	833 Fret fluvial	834 Fret maritime	835 Fret aérien	838 Autres transports
<b>DEPENSES</b>		<b>0,00</b>	<b>0,00</b>	<b>0,00</b>	<b>0,00</b>	<b>0,00</b>	<b>0,00</b>	<b>0,00</b>
215	Installat°, matériel, outillage techniq.	0,00	0,00	0,00	0,00	0,00	0,00	0,00
218	Autres immobilisations corporelles	0,00	0,00	0,00	0,00	0,00	0,00	0,00
231	Immobilisations corporelles en cours	0,00	0,00	0,00	0,00	0,00	0,00	0,00
<b>RECETTES</b>		<b>0,00</b>	<b>0,00</b>	<b>0,00</b>	<b>0,00</b>	<b>0,00</b>	<b>0,00</b>	<b>0,00</b>

(1) Détailler les comptes à trois chiffres.

<b>IV – ANNEXES</b>	<b>IV</b>
<b>A – PRESENTATION CROISEE – SECTION D'INVESTISSEMENT – PRESENTATION DETAILLEE</b>	<b>A1.908</b>

**FONCTION 8 – Transports (suite 2)**

Article / compte nature (1)	Libellé	84 Voirie							
		841 Voirie nationale	842 Voirie régionale	843 Voirie départementale	844 Voirie métropolitaine	845 Voirie communale	846 Viabilité hivernale et aléas climatiques	847 Equipements de voirie	849 Sécurité routière
<b>DEPENSES</b>		<b>0,00</b>	<b>0,00</b>	<b>0,00</b>	<b>0,00</b>	<b>0,00</b>	<b>0,00</b>	<b>33 374,00</b>	<b>0,00</b>
215	Installat°, matériel, outillage techniq.	0,00	0,00	0,00	0,00	0,00	0,00	3 374,00	0,00
218	Autres immobilisations corporelles	0,00	0,00	0,00	0,00	0,00	0,00	21 000,00	0,00
231	Immobilisations corporelles en cours	0,00	0,00	0,00	0,00	0,00	0,00	9 000,00	0,00
<b>RECETTES</b>		<b>0,00</b>	<b>0,00</b>	<b>0,00</b>	<b>0,00</b>	<b>0,00</b>	<b>0,00</b>	<b>0,00</b>	<b>0,00</b>

(1) Détailler les comptes à trois chiffres.

<b>IV – ANNEXES</b>	<b>IV</b>
<b>A – PRESENTATION CROISEE – SECTION D'INVESTISSEMENT – PRESENTATION DETAILLEE</b>	<b>A1.908</b>

**FONCTION 8 – Transports (suite 3)**

Article / compte nature (1)	Libellé	85 Infrastructures					86 Liaisons multimodales	87 Circulations douces	89 Sécurité	TOTAL DU CHAPITRE
		851 Gares, autres infrastructures routières	852 Gares et autres infrastructures ferrov.	853 Haltes, autres infrastructures fluviales	854 Ports, autres infrastructures portuaires	855 Aéroports et autres infrastructures				
<b>DEPENSES</b>		<b>0,00</b>	<b>0,00</b>	<b>0,00</b>	<b>0,00</b>	<b>0,00</b>	<b>0,00</b>	<b>0,00</b>	<b>0,00</b>	<b>33 374,00</b>
215	Installat°, matériel, outillage techniq.	0,00	0,00	0,00	0,00	0,00	0,00	0,00	0,00	3 374,00
218	Autres immobilisations corporelles	0,00	0,00	0,00	0,00	0,00	0,00	0,00	0,00	21 000,00
231	Immobilisations corporelles en cours	0,00	0,00	0,00	0,00	0,00	0,00	0,00	0,00	9 000,00
<b>RECETTES</b>		<b>0,00</b>	<b>0,00</b>	<b>0,00</b>	<b>0,00</b>	<b>0,00</b>	<b>0,00</b>	<b>0,00</b>	<b>0,00</b>	<b>0,00</b>

(1) Détailler les comptes à trois chiffres.

<b>IV – ANNEXES</b>	<b>IV</b>
<b>A – PRESENTATION CROISEE – SECTION DE FONCTIONNEMENT – VUE D’ENSEMBLE</b>	<b>A2</b>

Chapitre nature	Libellé	01 Opérations non ventilables	0 Services généraux (hors 01 et Gestion des fonds européens)	0-5 Gestion des fonds européens	1 Sécurité	2 Enseign., formation prof., apprentissage	3 Cult., vie soc., jeun., sports, loisirs	4 Santé et action sociale (hors APA et RSA / Régularisation de RMI)	4-3 APA
<b>DEPENSES</b>		<b>29 277 831,00</b>	<b>15 188 698,00</b>	<b>0,00</b>	<b>2 717 734,00</b>	<b>26 701 795,00</b>	<b>20 107 357,00</b>	<b>15 949 422,00</b>	<b>0,00</b>
011	Charges à caractère général	589 000,00	7 015 305,00	0,00	258 625,00	6 086 544,00	2 970 858,00	1 223 466,00	0,00
012	Charges de personnel et frais assimilés	0,00	6 590 454,00	0,00	2 443 609,00	19 332 314,00	6 291 406,00	103 302,00	0,00
014	Atténuations de produits	25 908 830,00	0,00	0,00	0,00	0,00	0,00	0,00	0,00
65	Autres charges de gestion courante	400 000,00	1 577 939,00	0,00	15 000,00	1 027 437,00	10 845 013,00	14 622 154,00	0,00
6586	Frais fonctionnement des groupes d'élus	0,00	0,00	0,00	0,00	0,00	0,00	0,00	0,00
66	Charges financières	2 380 001,00	0,00	0,00	0,00	0,00	0,00	0,00	0,00
67	Charges spécifiques	0,00	5 000,00	0,00	500,00	500,00	80,00	500,00	0,00
68	Dotations aux provisions, dépréciations	0,00	0,00	0,00	0,00	255 000,00	0,00	0,00	0,00
<b>RECETTES</b>		<b>114 112 020,00</b>	<b>7 328 469,57</b>	<b>0,00</b>	<b>12 000,00</b>	<b>2 292 302,00</b>	<b>2 514 992,00</b>	<b>2 755 327,00</b>	<b>0,00</b>
013	Atténuations de charges	0,00	306 400,00	0,00	0,00	0,00	0,00	0,00	0,00
70	Prod. services, domaine, ventes diverses	0,00	6 664 088,57	0,00	12 000,00	2 156 512,00	838 586,00	1 730 951,00	0,00
73	Impôts et taxes	1 265 000,00	0,00	0,00	0,00	0,00	0,00	0,00	0,00
731	Fiscalité locale	77 928 100,00	500,00	0,00	0,00	0,00	0,00	0,00	0,00
74	Dotations et participations	34 913 920,00	315 000,00	0,00	0,00	121 620,00	1 120 300,00	890 000,00	0,00
75	Autres produits de gestion courante	0,00	42 481,00	0,00	0,00	14 170,00	556 106,00	134 376,00	0,00
76	Produits financiers	0,00	0,00	0,00	0,00	0,00	0,00	0,00	0,00
77	Produits spécifiques	5 000,00	0,00	0,00	0,00	0,00	0,00	0,00	0,00
78	Reprises amort., dépréciations, prov.	0,00	0,00	0,00	0,00	0,00	0,00	0,00	0,00

<b>IV – ANNEXES</b>	<b>IV</b>
<b>A – PRESENTATION CROISEE – SECTION DE FONCTIONNEMENT – VUE D'ENSEMBLE (suite)</b>	<b>A2</b>

Chapitre nature	Libellé	4-4 RSA / Régularisation de RMI	5 Aménagement des territoires et habitat	6 Action économique	7 Environnement	8 Transports	9 Fonction en réserve	TOTAL
<b>DEPENSES</b>		<b>0,00</b>	<b>6 932 954,00</b>	<b>596 119,00</b>	<b>3 075 870,00</b>	<b>1 035 488,00</b>		<b>121 583 268,00</b>
011	Charges à caractère général	0,00	703 836,00	288 419,00	95 710,00	841 512,00		20 073 275,00
012	Charges de personnel et frais assimilés	0,00	6 197 150,00	0,00	2 957 160,00	180 476,00		44 095 871,00
014	Atténuations de produits	0,00	0,00	0,00	0,00	0,00		25 908 830,00
65	Autres charges de gestion courante	0,00	31 200,00	307 700,00	23 000,00	1 000,00		28 850 443,00
6586	Frais fonctionnement des groupes d'élus	0,00	0,00	0,00	0,00	0,00		0,00
66	Charges financières	0,00	0,00	0,00	0,00	0,00		2 380 001,00
67	Charges spécifiques	0,00	768,00	0,00	0,00	12 500,00		19 848,00
68	Dotations aux provisions, dépréciations	0,00	0,00	0,00	0,00	0,00		255 000,00
<b>RECETTES</b>		<b>0,00</b>	<b>436 777,00</b>	<b>468 454,00</b>	<b>0,00</b>	<b>2 492 430,00</b>		<b>132 412 771,57</b>
013	Atténuations de charges	0,00	0,00	0,00	0,00	0,00		306 400,00
70	Prod. services, domaine, ventes diverses	0,00	200,00	25 654,00	0,00	1 405 400,00		12 833 391,57
73	Impôts et taxes	0,00	0,00	0,00	0,00	0,00		1 265 000,00
731	Fiscalité locale	0,00	0,00	360 300,00	0,00	1 087 030,00		79 375 930,00
74	Dotations et participations	0,00	400 000,00	20 000,00	0,00	0,00		37 780 840,00
75	Autres produits de gestion courante	0,00	36 577,00	62 500,00	0,00	0,00		846 210,00
76	Produits financiers	0,00	0,00	0,00	0,00	0,00		0,00
77	Produits spécifiques	0,00	0,00	0,00	0,00	0,00		5 000,00
78	Reprises amort., dépréciations, prov.	0,00	0,00	0,00	0,00	0,00		0,00

**IV – ANNEXES**

**A – PRESENTATION CROISEE – SECTION DE FONCTIONNEMENT – PRESENTATION DETAILLEE**

**IV  
A2.01**

**01 – OPERATIONS NON VENTILABLES**

Article / compte nature (1)	Libellé	01 Opérations non ventilables
<b>DEPENSES</b>		<b>29 277 831,00</b>
618	Divers	500 000,00
627	Services bancaires et assimilés	40 000,00
637	Autres impôts, taxes (autres organismes)	49 000,00
654	Pertes sur créances irrécouvrables	200 000,00
658	Charges diverses de gestion courante	200 000,00
661	Charges d'intérêts	2 080 001,00
668	Autres charges financières	300 000,00
739	Reverst. et restit. sur impôts et taxes	25 908 830,00
<b>RECETTES</b>		<b>114 112 020,00</b>
731	Fiscalité locale	77 928 100,00
732	Fiscalité reversée	1 265 000,00
741	D.G.F.	32 540 000,00
744	FCTVA	60 000,00
746	Dotation générale de décentralisation	271 420,00
748	Autres attributions et participations	2 042 500,00
773	Mandats annulés (exercices antérieurs)	5 000,00

(1) Détailler les comptes à trois chiffres.

IV – ANNEXES	IV
A – PRESENTATION CROISEE – SECTION DE FONCTIONNEMENT – PRESENTATION DETAILLEE	A2.930

**FONCTION 0 – Services généraux**

Article / compte nature (1)	Libellé	02 Administration générale							
		020 Admin. générale de la collectivité	021 Personnel non ventilé	022 Information, communication, publicité	023 Fêtes et cérémonies	024 Aide aux associations	025 Cimetières et pompes funèbres	026 Administration générale de l'Etat	028 Autres moyens généraux
<b>DEPENSES</b>		<b>12 687 680,00</b>	<b>0,00</b>	<b>372 800,00</b>	<b>1 032 137,00</b>	<b>485 512,00</b>	<b>328 682,00</b>	<b>100 611,00</b>	<b>0,00</b>
606	Achats non stockés de matières et fourni	675 401,00	0,00	0,00	11 050,00	175 264,00	33 320,00	0,00	0,00
611	Contrats de prestations de services	123 527,00	0,00	86 000,00	46 208,00	3 302,00	17 960,00	367,00	0,00
613	Locations	51 534,00	0,00	0,00	324 896,00	0,00	0,00	0,00	0,00
614	Charges locatives et de copropriété	56 991,00	0,00	0,00	0,00	0,00	0,00	28 480,00	0,00
615	Entretien et réparations	261 246,00	0,00	0,00	1 790,00	55 432,00	12 918,00	7 268,00	0,00
616	Primes d'assurances	151 519,00	0,00	0,00	0,00	5 728,00	465,00	631,00	0,00
617	Etudes et recherches	25 000,00	0,00	0,00	0,00	0,00	0,00	0,00	0,00
618	Divers	92 468,00	0,00	0,00	0,00	0,00	0,00	0,00	0,00
621	Personnel extérieur au service	236 336,00	0,00	0,00	0,00	0,00	0,00	5 229,00	0,00
622	Rémunérations intermédiaires, honoraires	107 410,00	0,00	0,00	20,00	0,00	0,00	0,00	0,00
623	Pub., publications, relations publiques	73 000,00	0,00	275 200,00	526 187,00	4 000,00	0,00	2 500,00	0,00
624	Transports biens, transports collectifs	1 500,00	0,00	0,00	5 656,00	0,00	0,00	0,00	0,00
625	Déplacements et missions	25 732,00	0,00	1 800,00	0,00	0,00	0,00	0,00	0,00
626	Frais postaux et frais télécommunication	108 758,00	0,00	0,00	0,00	5 180,00	4 008,00	0,00	0,00
627	Services bancaires et assimilés	1 100,00	0,00	0,00	0,00	0,00	0,00	0,00	0,00
628	Divers	3 270 832,00	0,00	0,00	81 971,00	3 101,00	400,00	0,00	0,00
633	Impôts, taxes, versements (autre orga.)	138 230,00	0,00	0,00	0,00	0,00	0,00	506,00	0,00
635	Autres impôts, taxes (Admin Impôts)	105 946,00	0,00	0,00	0,00	3 805,00	0,00	15 619,00	0,00
637	Autres impôts, taxes (autres organismes)	47 300,00	0,00	0,00	34 359,00	0,00	9 000,00	0,00	0,00
641	Rémunérations du personnel	3 997 288,00	0,00	0,00	0,00	0,00	0,00	33 845,00	0,00
645	Charges sécurité sociale et prévoyance	1 511 765,00	0,00	0,00	0,00	0,00	0,00	6 039,00	0,00
647	Autres charges sociales	661 089,00	0,00	0,00	0,00	0,00	0,00	127,00	0,00
651	Charges interv. cpt propre - Aides pers.	22 000,00	0,00	0,00	0,00	0,00	0,00	0,00	0,00
653	Indemnités	839 262,00	0,00	0,00	0,00	0,00	0,00	0,00	0,00
655	Contributions obligatoires	4 200,00	0,00	0,00	0,00	0,00	0,00	0,00	0,00
657	Charges intervent° cpt prop. - Subvent°	83 950,00	0,00	3 800,00	0,00	229 700,00	250 611,00	0,00	0,00
658	Charges diverses de gestion courante	9 296,00	0,00	6 000,00	0,00	0,00	0,00	0,00	0,00
673	Titres annulés (sur exercices antérieurs	5 000,00	0,00	0,00	0,00	0,00	0,00	0,00	0,00
<b>RECETTES</b>		<b>6 961 562,57</b>	<b>0,00</b>	<b>0,00</b>	<b>48 195,00</b>	<b>15 905,00</b>	<b>86 737,00</b>	<b>171 070,00</b>	<b>0,00</b>
641	Rémunérations du personnel	68 100,00	0,00	0,00	0,00	0,00	0,00	0,00	0,00
645	Charges sécurité sociale et prévoyance	68 100,00	0,00	0,00	0,00	0,00	0,00	0,00	0,00
647	Autres charges sociales	170 200,00	0,00	0,00	0,00	0,00	0,00	0,00	0,00



Article / compte nature (1)	Libellé	02 Administration générale							
		020 Admin. générale de la collectivité	021 Personnel non ventilé	022 Information, communication, publicité	023 Fêtes et cérémonies	024 Aide aux associations	025 Cimetières et pompes funèbres	026 Administration générale de l'Etat	028 Autres moyens généraux
703	Redevances utilisation du domaine	0,00	0,00	0,00	5 130,00	0,00	60 000,00	0,00	0,00
706	Prestations de services	315 000,00	0,00	0,00	0,00	0,00	0,00	0,00	0,00
708	Autres produits	6 254 656,57	0,00	0,00	2 565,00	0,00	26 737,00	0,00	0,00
731	Fiscalité locale	0,00	0,00	0,00	500,00	0,00	0,00	0,00	0,00
747	Participations	85 500,00	0,00	0,00	40 000,00	0,00	0,00	22 500,00	0,00
748	Autres attributions et participations	0,00	0,00	0,00	0,00	0,00	0,00	122 000,00	0,00
752	Revenus des immeubles	0,00	0,00	0,00	0,00	4 715,00	0,00	20 440,00	0,00
758	Produits divers de gestion courante	6,00	0,00	0,00	0,00	11 190,00	0,00	6 130,00	0,00

(1) Détailler les comptes à trois chiffres.

<b>IV – ANNEXES</b>	<b>IV</b>
<b>A – PRESENTATION CROISEE – SECTION DE FONCTIONNEMENT – PRESENTATION DETAILLEE</b>	<b>A2.930</b>

**FONCTION 0 – Services généraux (suite 1)**

Article / compte nature (1)	Libellé	03 Conseils						
		031 Assemblée délibérante	032 Conseil éco.,social région./Conseil dév.	033 Conseil cult., éduc., env.	034 Conseil éco.,soc.,environ.,culture,éduc.		035 Conseil de territoire	038 Autres instances
					0341	0342		
					Section éco., sociale et environnem.	Section culture, éducation et sports		
<b>DEPENSES</b>		<b>18 656,00</b>	<b>0,00</b>	<b>0,00</b>	<b>0,00</b>	<b>0,00</b>	<b>0,00</b>	<b>0,00</b>
606	Achats non stockés de matières et fourni	340,00	0,00	0,00	0,00	0,00	0,00	0,00
611	Contrats de prestations de services	1 000,00	0,00	0,00	0,00	0,00	0,00	0,00
613	Locations	640,00	0,00	0,00	0,00	0,00	0,00	0,00
614	Charges locatives et de copropriété	0,00	0,00	0,00	0,00	0,00	0,00	0,00
615	Entretien et réparations	0,00	0,00	0,00	0,00	0,00	0,00	0,00
616	Primes d'assurances	250,00	0,00	0,00	0,00	0,00	0,00	0,00
617	Etudes et recherches	0,00	0,00	0,00	0,00	0,00	0,00	0,00
618	Divers	50,00	0,00	0,00	0,00	0,00	0,00	0,00
621	Personnel extérieur au service	0,00	0,00	0,00	0,00	0,00	0,00	0,00
622	Rémunérations intermédiaires, honoraires	150,00	0,00	0,00	0,00	0,00	0,00	0,00
623	Pub., publications, relations publiques	5 800,00	0,00	0,00	0,00	0,00	0,00	0,00
624	Transports biens, transports collectifs	160,00	0,00	0,00	0,00	0,00	0,00	0,00
625	Déplacements et missions	2 000,00	0,00	0,00	0,00	0,00	0,00	0,00
626	Frais postaux et frais télécommunication	566,00	0,00	0,00	0,00	0,00	0,00	0,00
627	Services bancaires et assimilés	0,00	0,00	0,00	0,00	0,00	0,00	0,00
628	Divers	6 640,00	0,00	0,00	0,00	0,00	0,00	0,00
633	Impôts, taxes, versements (autre orga.)	0,00	0,00	0,00	0,00	0,00	0,00	0,00
635	Autres impôts, taxes (Admin Impôts)	0,00	0,00	0,00	0,00	0,00	0,00	0,00
637	Autres impôts, taxes (autres organismes)	340,00	0,00	0,00	0,00	0,00	0,00	0,00
641	Rémunérations du personnel	0,00	0,00	0,00	0,00	0,00	0,00	0,00
645	Charges sécurité sociale et prévoyance	0,00	0,00	0,00	0,00	0,00	0,00	0,00
647	Autres charges sociales	0,00	0,00	0,00	0,00	0,00	0,00	0,00
651	Charges interv. cpt propre - Aides pers.	0,00	0,00	0,00	0,00	0,00	0,00	0,00
653	Indemnités	0,00	0,00	0,00	0,00	0,00	0,00	0,00
655	Contributions obligatoires	0,00	0,00	0,00	0,00	0,00	0,00	0,00
657	Charges intervent° cpt prop. - Subvent°	0,00	0,00	0,00	0,00	0,00	0,00	0,00
658	Charges diverses de gestion courante	720,00	0,00	0,00	0,00	0,00	0,00	0,00
673	Titres annulés (sur exercices antérieurs)	0,00	0,00	0,00	0,00	0,00	0,00	0,00
<b>RECETTES</b>		<b>0,00</b>	<b>0,00</b>	<b>0,00</b>	<b>0,00</b>	<b>0,00</b>	<b>0,00</b>	<b>0,00</b>
641	Rémunérations du personnel	0,00	0,00	0,00	0,00	0,00	0,00	0,00

Article / compte nature (1)	Libellé	03 Conseils						
		031 Assemblée délibérante	032 Conseil éco.,social région./Conseil dev.	033 Conseil cult., éduc., env.	034 Conseil éco.,soc.,environ.,culture,éduc.		035 Conseil de territoire	038 Autres instances
					0341 Section éco., sociale et environnem.	0342 Section culture, éducation et sports		
645	Charges sécurité sociale et prévoyance	0,00	0,00	0,00	0,00	0,00	0,00	0,00
647	Autres charges sociales	0,00	0,00	0,00	0,00	0,00	0,00	0,00
703	Redevances utilisation du domaine	0,00	0,00	0,00	0,00	0,00	0,00	0,00
706	Prestations de services	0,00	0,00	0,00	0,00	0,00	0,00	0,00
708	Autres produits	0,00	0,00	0,00	0,00	0,00	0,00	0,00
731	Fiscalité locale	0,00	0,00	0,00	0,00	0,00	0,00	0,00
747	Participations	0,00	0,00	0,00	0,00	0,00	0,00	0,00
748	Autres attributions et participations	0,00	0,00	0,00	0,00	0,00	0,00	0,00
752	Revenus des immeubles	0,00	0,00	0,00	0,00	0,00	0,00	0,00
758	Produits divers de gestion courante	0,00	0,00	0,00	0,00	0,00	0,00	0,00

(1) Détailler les comptes à trois chiffres.

<b>IV – ANNEXES</b>	<b>IV</b>
<b>A – PRESENTATION CROISEE – SECTION DE FONCTIONNEMENT – PRESENTATION DETAILLEE</b>	<b>A2.930</b>

**FONCTION 0 – Services généraux (suite 2)**

Article / compte nature (1)	Libellé	04 Coop.décent.act° interrég.,eur.,intern.					TOTAL DU CHAPITRE
		041 Action relevant de la subvention globale	042 Actions interrégionales	043 Actions européennes	044 Aide publique au développement	048 Autres actions	
<b>DEPENSES</b>		<b>0,00</b>	<b>0,00</b>	<b>0,00</b>	<b>0,00</b>	<b>162 620,00</b>	<b>15 188 698,00</b>
606	Achats non stockés de matières et fourni	0,00	0,00	0,00	0,00	0,00	895 375,00
611	Contrats de prestations de services	0,00	0,00	0,00	0,00	900,00	279 264,00
613	Locations	0,00	0,00	0,00	0,00	0,00	377 070,00
614	Charges locatives et de copropriété	0,00	0,00	0,00	0,00	0,00	85 471,00
615	Entretien et réparations	0,00	0,00	0,00	0,00	0,00	338 654,00
616	Primes d'assurances	0,00	0,00	0,00	0,00	0,00	158 593,00
617	Etudes et recherches	0,00	0,00	0,00	0,00	0,00	25 000,00
618	Divers	0,00	0,00	0,00	0,00	0,00	92 518,00
621	Personnel extérieur au service	0,00	0,00	0,00	0,00	0,00	241 565,00
622	Rémunérations intermédiaires, honoraires	0,00	0,00	0,00	0,00	0,00	107 580,00
623	Pub., publications, relations publiques	0,00	0,00	0,00	0,00	16 000,00	902 687,00
624	Transports biens, transports collectifs	0,00	0,00	0,00	0,00	2 500,00	9 816,00
625	Déplacements et missions	0,00	0,00	0,00	0,00	12 800,00	42 332,00
626	Frais postaux et frais télécommunication	0,00	0,00	0,00	0,00	0,00	118 512,00
627	Services bancaires et assimilés	0,00	0,00	0,00	0,00	20,00	1 120,00
628	Divers	0,00	0,00	0,00	0,00	2 000,00	3 364 944,00
633	Impôts, taxes, versements (autre orga.)	0,00	0,00	0,00	0,00	0,00	138 736,00
635	Autres impôts, taxes (Admin Impôts)	0,00	0,00	0,00	0,00	0,00	125 370,00
637	Autres impôts, taxes (autres organismes)	0,00	0,00	0,00	0,00	0,00	90 999,00
641	Rémunérations du personnel	0,00	0,00	0,00	0,00	0,00	4 031 133,00
645	Charges sécurité sociale et prévoyance	0,00	0,00	0,00	0,00	0,00	1 517 804,00
647	Autres charges sociales	0,00	0,00	0,00	0,00	0,00	661 216,00
651	Charges interv. cpt propre - Aides pers.	0,00	0,00	0,00	0,00	0,00	22 000,00
653	Indemnités	0,00	0,00	0,00	0,00	0,00	839 262,00
655	Contributions obligatoires	0,00	0,00	0,00	0,00	0,00	4 200,00
657	Charges intervent° cpt prop. - Subvent°	0,00	0,00	0,00	0,00	128 400,00	696 461,00
658	Charges diverses de gestion courante	0,00	0,00	0,00	0,00	0,00	16 016,00
673	Titres annulés (sur exercices antérieurs)	0,00	0,00	0,00	0,00	0,00	5 000,00
<b>RECETTES</b>		<b>0,00</b>	<b>0,00</b>	<b>0,00</b>	<b>0,00</b>	<b>45 000,00</b>	<b>7 328 469,57</b>
641	Rémunérations du personnel	0,00	0,00	0,00	0,00	0,00	68 100,00
645	Charges sécurité sociale et prévoyance	0,00	0,00	0,00	0,00	0,00	68 100,00
647	Autres charges sociales	0,00	0,00	0,00	0,00	0,00	170 200,00

Article / compte nature (1)	Libellé	04					TOTAL DU CHAPITRE
		Coop.décent.act° interrég.,eur.,intern.					
		041	042	043	044	048	
		Action relevant de la subvention globale	Actions interrégionales	Actions européennes	Aide publique au développement	Autres actions	
703	Redevances utilisation du domaine	0,00	0,00	0,00	0,00	0,00	65 130,00
706	Prestations de services	0,00	0,00	0,00	0,00	0,00	315 000,00
708	Autres produits	0,00	0,00	0,00	0,00	0,00	6 283 958,57
731	Fiscalité locale	0,00	0,00	0,00	0,00	0,00	500,00
747	Participations	0,00	0,00	0,00	0,00	45 000,00	193 000,00
748	Autres attributions et participations	0,00	0,00	0,00	0,00	0,00	122 000,00
752	Revenus des immeubles	0,00	0,00	0,00	0,00	0,00	25 155,00
758	Produits divers de gestion courante	0,00	0,00	0,00	0,00	0,00	17 326,00

(1) Détailler les comptes à trois chiffres.

<b>IV – ANNEXES</b>	<b>IV</b>
<b>A – PRESENTATION CROISEE – SECTION DE FONCTIONNEMENT – PRESENTATION DETAILLEE</b>	<b>A2.930-5</b>

**FONCTION 0-5 – Gestion des fonds européens**

Article / compte nature (1)	Libellé	051 FSE	052 FEDER	058		TOTAL DU CHAPITRE
				Autres		
				0580 FEADER	0581 FEAMP	
	DEPENSES	0,00	0,00	0,00	0,00	0,00
	RECETTES	0,00	0,00	0,00	0,00	0,00

(1) Détailler les comptes à trois chiffres.

<b>IV – ANNEXES</b>	<b>IV</b>
<b>A – PRESENTATION CROISEE – SECTION DE FONCTIONNEMENT – PRESENTATION DETAILLEE</b>	<b>A2.931</b>

**FONCTION 1 – Sécurité**

Article / compte nature (1)	Libellé	10 Services communs	11 Police, sécurité, justice	12 Incendie et secours	13 Hygiène et salubrité publique	18 Autres interv. protect. personnes, biens	TOTAL DU CHAPITRE
<b>DEPENSES</b>		<b>2 284,00</b>	<b>2 224 595,00</b>	<b>3 270,00</b>	<b>487 585,00</b>	<b>0,00</b>	<b>2 717 734,00</b>
606	Achats non stockés de matières et fourni	200,00	3 000,00	0,00	9 785,00	0,00	12 985,00
611	Contrats de prestations de services	0,00	12 656,00	0,00	124 650,00	0,00	137 306,00
615	Entretien et réparations	0,00	18 872,00	0,00	25 000,00	0,00	43 872,00
616	Primes d'assurances	0,00	0,00	3 270,00	32,00	0,00	3 302,00
622	Rémunérations intermédiaires, honoraires	0,00	1 000,00	0,00	0,00	0,00	1 000,00
626	Frais postaux et frais télécommunication	2 084,00	10 035,00	0,00	0,00	0,00	12 119,00
628	Divers	0,00	39 041,00	0,00	9 000,00	0,00	48 041,00
633	Impôts, taxes, versements (autre orga.)	0,00	40 366,00	0,00	5 874,00	0,00	46 240,00
641	Rémunérations du personnel	0,00	1 551 878,00	0,00	218 131,00	0,00	1 770 009,00
645	Charges sécurité sociale et prévoyance	0,00	540 974,00	0,00	77 816,00	0,00	618 790,00
647	Autres charges sociales	0,00	6 773,00	0,00	1 797,00	0,00	8 570,00
657	Charges intervent° cpt prop. - Subvent°	0,00	0,00	0,00	15 000,00	0,00	15 000,00
673	Titres annulés (sur exercices antérieurs)	0,00	0,00	0,00	500,00	0,00	500,00
<b>RECETTES</b>		<b>0,00</b>	<b>0,00</b>	<b>0,00</b>	<b>12 000,00</b>	<b>0,00</b>	<b>12 000,00</b>
708	Autres produits	0,00	0,00	0,00	12 000,00	0,00	12 000,00

(1) Détailler les comptes à trois chiffres.

<b>IV – ANNEXES</b>	<b>IV</b>
<b>A – PRESENTATION CROISEE – SECTION DE FONCTIONNEMENT – PRESENTATION DETAILLEE</b>	<b>A2.932</b>

**FONCTION 2 – Enseignement, formation professionnelle et apprentissage**

Article / compte nature (1)	Libellé	20 Services communs	21 Enseignement du premier degré			22 Enseignement du second degré			23 Enseignement supérieur	24 Cités scolaires
		201 Services communs	211 Ecoles maternelles	212 Ecoles primaires	213 Classes regroupées	221 Collèges	222 Lycées publics	223 Lycées privés		
<b>DEPENSES</b>		<b>199 639,00</b>	<b>53 790,00</b>	<b>76 818,00</b>	<b>16 664 905,00</b>	<b>0,00</b>	<b>0,00</b>	<b>0,00</b>	<b>27 000,00</b>	<b>0,00</b>
606	Achats non stockés de matières et fourni	0,00	0,00	0,00	1 823 321,00	0,00	0,00	0,00	0,00	0,00
611	Contrats de prestations de services	0,00	0,00	0,00	16 215,00	0,00	0,00	0,00	0,00	0,00
613	Locations	0,00	0,00	0,00	11 673,00	0,00	0,00	0,00	0,00	0,00
614	Charges locatives et de copropriété	0,00	0,00	0,00	170,00	0,00	0,00	0,00	0,00	0,00
615	Entretien et réparations	0,00	0,00	3 000,00	439 872,00	0,00	0,00	0,00	0,00	0,00
616	Primes d'assurances	19 640,00	9 232,00	11 970,00	0,00	0,00	0,00	0,00	0,00	0,00
618	Divers	0,00	0,00	0,00	11 500,00	0,00	0,00	0,00	0,00	0,00
621	Personnel extérieur au service	179 999,00	0,00	0,00	0,00	0,00	0,00	0,00	0,00	0,00
622	Rémunérations intermédiaires, honoraires	0,00	0,00	0,00	0,00	0,00	0,00	0,00	0,00	0,00
623	Pub., publications, relations publiques	0,00	0,00	0,00	110 000,00	0,00	0,00	0,00	0,00	0,00
624	Transports biens, transports collectifs	0,00	0,00	0,00	69 160,00	0,00	0,00	0,00	0,00	0,00
626	Frais postaux et frais télécommunication	0,00	44 558,00	61 848,00	24 597,00	0,00	0,00	0,00	0,00	0,00
627	Services bancaires et assimilés	0,00	0,00	0,00	0,00	0,00	0,00	0,00	0,00	0,00
628	Divers	0,00	0,00	0,00	8 890,00	0,00	0,00	0,00	0,00	0,00
633	Impôts, taxes, versements (autre orga.)	0,00	0,00	0,00	282 837,00	0,00	0,00	0,00	0,00	0,00
635	Autres impôts, taxes (Admin Impôts)	0,00	0,00	0,00	7 221,00	0,00	0,00	0,00	0,00	0,00
637	Autres impôts, taxes (autres organismes)	0,00	0,00	0,00	84 000,00	0,00	0,00	0,00	0,00	0,00
641	Rémunérations du personnel	0,00	0,00	0,00	9 260 673,00	0,00	0,00	0,00	0,00	0,00
645	Charges sécurité sociale et prévoyance	0,00	0,00	0,00	3 358 814,00	0,00	0,00	0,00	0,00	0,00
647	Autres charges sociales	0,00	0,00	0,00	155 525,00	0,00	0,00	0,00	0,00	0,00
655	Contributions obligatoires	0,00	0,00	0,00	722 537,00	0,00	0,00	0,00	0,00	0,00
657	Charges intervent° cpt prop. - Subvent°	0,00	0,00	0,00	277 900,00	0,00	0,00	0,00	27 000,00	0,00
673	Titres annulés (sur exercices antérieurs	0,00	0,00	0,00	0,00	0,00	0,00	0,00	0,00	0,00
681	Dot. amort. et prov. Charges de fonct.	0,00	0,00	0,00	0,00	0,00	0,00	0,00	0,00	0,00
<b>RECETTES</b>		<b>170,00</b>	<b>0,00</b>	<b>0,00</b>	<b>173 420,00</b>	<b>0,00</b>	<b>0,00</b>	<b>0,00</b>	<b>1 100,00</b>	<b>0,00</b>
706	Prestations de services	0,00	0,00	0,00	100,00	0,00	0,00	0,00	0,00	0,00
708	Autres produits	0,00	0,00	0,00	130 000,00	0,00	0,00	0,00	0,00	0,00
747	Participations	0,00	0,00	0,00	30 420,00	0,00	0,00	0,00	0,00	0,00
752	Revenus des immeubles	170,00	0,00	0,00	11 100,00	0,00	0,00	0,00	1 100,00	0,00



Article / compte nature (1)	Libellé	20	21			22			23	24
		Services communs	Enseignement du premier degré			Enseignement du second degré				
		201	211	212	213	221	222	223		
		Services communs	Ecoles maternelles	Ecoles primaires	Classes regroupées	Collèges	Lycées publics	Lycées privés		
758	Produits divers de gestion courante	0,00	0,00	0,00	1 800,00	0,00	0,00	0,00	0,00	0,00

(1) Détailler les comptes à trois chiffres.

<b>IV – ANNEXES</b>	<b>IV</b>
<b>A – PRESENTATION CROISEE – SECTION DE FONCTIONNEMENT – PRESENTATION DETAILLEE</b>	<b>A2.932</b>

**FONCTION 2 – Enseignement, formation professionnelle et apprentissage (suite 1)**

Article / compte nature (1)	Libellé	25 Formation professionnelle												
		251 Insertion sociale et professionnelle	252 Formation professionnalisante personnes	253 Formation certifiante des personnes	254 Formation des actifs occupés	255 Rémunération des stagiaires	256 CNFPT Formation des actifs occupés					257 CNFPT et CDG missions spécifiques		258 Autres
							2561 Missions statutaires et réglementaires	2562 Développement des compétences	2563 Évolution et transition professionnelle	2564 Organisation des activités pédagogiques	2565 Autres	2571 Concours	2572 Missions administratives	
<b>DEPENSES</b>		<b>1 000,00</b>	<b>0,00</b>	<b>0,00</b>	<b>0,00</b>	<b>0,00</b>	<b>0,00</b>	<b>0,00</b>	<b>0,00</b>	<b>0,00</b>	<b>0,00</b>	<b>0,00</b>	<b>0,00</b>	<b>0,00</b>
606	Achats non stockés de matières et fourni	0,00	0,00	0,00	0,00	0,00	0,00	0,00	0,00	0,00	0,00	0,00	0,00	0,00
611	Contrats de prestations de services	0,00	0,00	0,00	0,00	0,00	0,00	0,00	0,00	0,00	0,00	0,00	0,00	0,00
613	Locations	0,00	0,00	0,00	0,00	0,00	0,00	0,00	0,00	0,00	0,00	0,00	0,00	0,00
614	Charges locatives et de copropriété	0,00	0,00	0,00	0,00	0,00	0,00	0,00	0,00	0,00	0,00	0,00	0,00	0,00
615	Entretien et réparations	0,00	0,00	0,00	0,00	0,00	0,00	0,00	0,00	0,00	0,00	0,00	0,00	0,00
616	Primes d'assurances	0,00	0,00	0,00	0,00	0,00	0,00	0,00	0,00	0,00	0,00	0,00	0,00	0,00
618	Divers	0,00	0,00	0,00	0,00	0,00	0,00	0,00	0,00	0,00	0,00	0,00	0,00	0,00
621	Personnel extérieur au service	0,00	0,00	0,00	0,00	0,00	0,00	0,00	0,00	0,00	0,00	0,00	0,00	0,00
622	Rémunérations intermédiaires, honoraires	0,00	0,00	0,00	0,00	0,00	0,00	0,00	0,00	0,00	0,00	0,00	0,00	0,00
623	Pub., publications, relations publiques	1 000,00	0,00	0,00	0,00	0,00	0,00	0,00	0,00	0,00	0,00	0,00	0,00	0,00
624	Transports biens, transports collectifs	0,00	0,00	0,00	0,00	0,00	0,00	0,00	0,00	0,00	0,00	0,00	0,00	0,00
626	Frais postaux et frais télécommunication	0,00	0,00	0,00	0,00	0,00	0,00	0,00	0,00	0,00	0,00	0,00	0,00	0,00
627	Services bancaires et assimilés	0,00	0,00	0,00	0,00	0,00	0,00	0,00	0,00	0,00	0,00	0,00	0,00	0,00
628	Divers	0,00	0,00	0,00	0,00	0,00	0,00	0,00	0,00	0,00	0,00	0,00	0,00	0,00
633	Impôts, taxes, versements (autre orga.)	0,00	0,00	0,00	0,00	0,00	0,00	0,00	0,00	0,00	0,00	0,00	0,00	0,00
635	Autres impôts, taxes (Admin Impôts)	0,00	0,00	0,00	0,00	0,00	0,00	0,00	0,00	0,00	0,00	0,00	0,00	0,00
637	Autres impôts, taxes (autres organismes)	0,00	0,00	0,00	0,00	0,00	0,00	0,00	0,00	0,00	0,00	0,00	0,00	0,00

Article / compte nature (1)	Libellé	25												258 Autres
		Formation professionnelle												
		251 Insertion sociale et professionnelle	252 Formation professionnalisante personnes	253 Formation certifiante des personnes	254 Formation des actifs occupés	255 Rémunération des stagiaires	256 CNFPT Formation des actifs occupés					257 CNFPT et CDG missions spécifiques		
							2561 Missions statutaires et réglementaires	2562 Développement des compétences	2563 Évolution et transition professionnelle	2564 Organisation des activités pédagogiques	2565 Autres	2571 Concours	2572 Missions administratives	
641	Rémunérations du personnel	0,00	0,00	0,00	0,00	0,00	0,00	0,00	0,00	0,00	0,00	0,00	0,00	0,00
645	Charges sécurité sociale et prévoyance	0,00	0,00	0,00	0,00	0,00	0,00	0,00	0,00	0,00	0,00	0,00	0,00	0,00
647	Autres charges sociales	0,00	0,00	0,00	0,00	0,00	0,00	0,00	0,00	0,00	0,00	0,00	0,00	0,00
655	Contributions obligatoires	0,00	0,00	0,00	0,00	0,00	0,00	0,00	0,00	0,00	0,00	0,00	0,00	0,00
657	Charges intervent° cpt prop. - Subvent°	0,00	0,00	0,00	0,00	0,00	0,00	0,00	0,00	0,00	0,00	0,00	0,00	0,00
673	Titres annulés (sur exercices antérieurs	0,00	0,00	0,00	0,00	0,00	0,00	0,00	0,00	0,00	0,00	0,00	0,00	0,00
681	Dot. amort. et prov. Charges de fonct.	0,00	0,00	0,00	0,00	0,00	0,00	0,00	0,00	0,00	0,00	0,00	0,00	0,00
<b>RECETTES</b>		<b>0,00</b>	<b>0,00</b>	<b>0,00</b>	<b>0,00</b>	<b>0,00</b>	<b>0,00</b>	<b>0,00</b>	<b>0,00</b>	<b>0,00</b>	<b>0,00</b>	<b>0,00</b>	<b>0,00</b>	<b>0,00</b>
706	Prestations de services	0,00	0,00	0,00	0,00	0,00	0,00	0,00	0,00	0,00	0,00	0,00	0,00	0,00
708	Autres produits	0,00	0,00	0,00	0,00	0,00	0,00	0,00	0,00	0,00	0,00	0,00	0,00	0,00
747	Participations	0,00	0,00	0,00	0,00	0,00	0,00	0,00	0,00	0,00	0,00	0,00	0,00	0,00
752	Revenus des immeubles	0,00	0,00	0,00	0,00	0,00	0,00	0,00	0,00	0,00	0,00	0,00	0,00	0,00
758	Produits divers de gestion courante	0,00	0,00	0,00	0,00	0,00	0,00	0,00	0,00	0,00	0,00	0,00	0,00	0,00

(1) Détailler les comptes à trois chiffres.

<b>IV – ANNEXES</b>	<b>IV</b>
<b>A – PRESENTATION CROISEE – SECTION DE FONCTIONNEMENT – PRESENTATION DETAILLEE</b>	<b>A2.932</b>

**FONCTION 2 – Enseignement, formation professionnelle et apprentissage (suite 2)**

Article / compte nature (1)	Libellé	26 Apprentissage	27 Formation sanitaire et sociale	28 Autres services périscolaires et annexes					29 Sécurité	TOTAL DU CHAPITRE
				281 Hébergement et restauration scolaires	282 Sport scolaire	283 Médecine scolaire	284 Classes de découverte	288 Autre service annexe de l'enseignement		
<b>DEPENSES</b>		<b>0,00</b>	<b>0,00</b>	<b>9 593 097,00</b>	<b>85 000,00</b>	<b>546,00</b>	<b>0,00</b>	<b>0,00</b>	<b>0,00</b>	<b>26 701 795,00</b>
606	Achats non stockés de matières et fourni	0,00	0,00	2 956 000,00	0,00	0,00	0,00	0,00	0,00	4 779 321,00
611	Contrats de prestations de services	0,00	0,00	119 000,00	0,00	0,00	0,00	0,00	0,00	135 215,00
613	Locations	0,00	0,00	0,00	0,00	0,00	0,00	0,00	0,00	11 673,00
614	Charges locatives et de copropriété	0,00	0,00	0,00	0,00	0,00	0,00	0,00	0,00	170,00
615	Entretien et réparations	0,00	0,00	81 100,00	0,00	0,00	0,00	0,00	0,00	523 972,00
616	Primes d'assurances	0,00	0,00	1 684,00	0,00	0,00	0,00	0,00	0,00	42 526,00
618	Divers	0,00	0,00	0,00	0,00	0,00	0,00	0,00	0,00	11 500,00
621	Personnel extérieur au service	0,00	0,00	629 072,00	0,00	0,00	0,00	0,00	0,00	809 071,00
622	Rémunérations intermédiaires, honoraires	0,00	0,00	8 000,00	0,00	0,00	0,00	0,00	0,00	8 000,00
623	Pub., publications, relations publiques	0,00	0,00	500,00	0,00	0,00	0,00	0,00	0,00	111 500,00
624	Transports biens, transports collectifs	0,00	0,00	0,00	85 000,00	0,00	0,00	0,00	0,00	154 160,00
626	Frais postaux et frais télécommunication	0,00	0,00	2 997,00	0,00	546,00	0,00	0,00	0,00	134 546,00
627	Services bancaires et assimilés	0,00	0,00	2 500,00	0,00	0,00	0,00	0,00	0,00	2 500,00
628	Divers	0,00	0,00	1 350,00	0,00	0,00	0,00	0,00	0,00	10 240,00
633	Impôts, taxes, versements (autre orga.)	0,00	0,00	114 741,00	0,00	0,00	0,00	0,00	0,00	397 578,00
635	Autres impôts, taxes (Admin Impôts)	0,00	0,00	0,00	0,00	0,00	0,00	0,00	0,00	7 221,00
637	Autres impôts, taxes (autres organismes)	0,00	0,00	70 000,00	0,00	0,00	0,00	0,00	0,00	154 000,00
641	Rémunérations du personnel	0,00	0,00	3 821 465,00	0,00	0,00	0,00	0,00	0,00	13 082 138,00
645	Charges sécurité sociale et prévoyance	0,00	0,00	1 493 896,00	0,00	0,00	0,00	0,00	0,00	4 852 710,00
647	Autres charges sociales	0,00	0,00	35 292,00	0,00	0,00	0,00	0,00	0,00	190 817,00
655	Contributions obligatoires	0,00	0,00	0,00	0,00	0,00	0,00	0,00	0,00	722 537,00
657	Charges intervent° cpt prop. - Subvent°	0,00	0,00	0,00	0,00	0,00	0,00	0,00	0,00	304 900,00
673	Titres annulés (sur exercices antérieurs	0,00	0,00	500,00	0,00	0,00	0,00	0,00	0,00	500,00
681	Dot. amort. et prov. Charges de fonct.	0,00	0,00	255 000,00	0,00	0,00	0,00	0,00	0,00	255 000,00
<b>RECETTES</b>		<b>0,00</b>	<b>0,00</b>	<b>2 117 612,00</b>	<b>0,00</b>	<b>0,00</b>	<b>0,00</b>	<b>0,00</b>	<b>0,00</b>	<b>2 292 302,00</b>

Article / compte nature (1)	Libellé	26 Apprentissage	27 Formation sanitaire et sociale	28 Autres services périscolaires et annexes					29 Sécurité	TOTAL DU CHAPITRE
				281 Hébergement et restauration scolaires	282 Sport scolaire	283 Médecine scolaire	284 Classes de découverte	288 Autre service annexe de l'enseignement		
706	Prestations de services	0,00	0,00	2 026 412,00	0,00	0,00	0,00	0,00	0,00	2 026 512,00
708	Autres produits	0,00	0,00	0,00	0,00	0,00	0,00	0,00	0,00	130 000,00
747	Participations	0,00	0,00	91 200,00	0,00	0,00	0,00	0,00	0,00	121 620,00
752	Revenus des immeubles	0,00	0,00	0,00	0,00	0,00	0,00	0,00	0,00	12 370,00
758	Produits divers de gestion courante	0,00	0,00	0,00	0,00	0,00	0,00	0,00	0,00	1 800,00

(1) Détailler les comptes à trois chiffres.

<b>IV – ANNEXES</b>	<b>IV</b>
<b>A – PRESENTATION CROISEE – SECTION DE FONCTIONNEMENT – PRESENTATION DETAILLEE</b>	<b>A2.933</b>

**FONCTION 3 – Culture, vie sociale, jeunesse, sports et loisirs**

Article / compte nature (1)	Libellé	30 Services communs	31 Culture							
			311 Activités artist.,actions et manif.cult.	312 Patrimoine	313 Bibliothèques, médiathèques	314 Musées	315 Services d'archives	316 Théâtres et spectacles vivants	317 Cinémas et autres salles de spectacles	318 Archéologie préventive
<b>DEPENSES</b>		<b>40 857,00</b>	<b>3 219 673,00</b>	<b>697 686,00</b>	<b>20 764,00</b>	<b>2 831 118,00</b>	<b>65 097,00</b>	<b>4 703,00</b>	<b>472 989,00</b>	<b>0,00</b>
606	Achats non stockés de matières et fourni	2 212,00	124 373,00	99 998,00	12 074,00	347 575,00	45 985,00	1 824,00	0,00	0,00
607	Achats de marchandises	0,00	0,00	0,00	0,00	11 800,00	0,00	0,00	0,00	0,00
611	Contrats de prestations de services	0,00	48 248,00	13 466,00	0,00	6 964,00	0,00	0,00	3 394,00	0,00
613	Locations	26 000,00	35 455,00	68,00	0,00	1 500,00	0,00	0,00	0,00	0,00
614	Charges locatives et de copropriété	0,00	155,00	0,00	0,00	0,00	0,00	0,00	0,00	0,00
615	Entretien et réparations	0,00	26 136,00	105 305,00	8 476,00	79 395,00	19 112,00	2 879,00	25 813,00	0,00
616	Primes d'assurances	88,00	6 560,00	49,00	214,00	13 263,00	0,00	0,00	2 159,00	0,00
617	Etudes et recherches	0,00	0,00	4 800,00	0,00	3 000,00	0,00	0,00	0,00	0,00
618	Divers	0,00	0,00	0,00	0,00	2 065,00	0,00	0,00	0,00	0,00
621	Personnel extérieur au service	0,00	381 105,00	0,00	0,00	0,00	0,00	0,00	0,00	0,00
622	Rémunérations intermédiaires, honoraires	0,00	45 000,00	0,00	0,00	19 000,00	0,00	0,00	0,00	0,00
623	Pub., publications, relations publiques	0,00	20 000,00	3 000,00	0,00	116 750,00	0,00	0,00	0,00	0,00
624	Transports biens, transports collectifs	0,00	7 500,00	0,00	0,00	4 185,00	0,00	0,00	0,00	0,00
625	Déplacements et missions	0,00	500,00	1 000,00	0,00	0,00	0,00	0,00	0,00	0,00
626	Frais postaux et frais télécommunication	3 269,00	2 091,00	0,00	0,00	21 163,00	0,00	0,00	0,00	0,00
627	Services bancaires et assimilés	0,00	0,00	0,00	0,00	130,00	0,00	0,00	0,00	0,00
628	Divers	9 288,00	89 800,00	465 000,00	0,00	75 946,00	0,00	0,00	0,00	0,00
633	Impôts, taxes, versements (autre orga.)	0,00	15 714,00	0,00	0,00	43 604,00	0,00	0,00	0,00	0,00
635	Autres impôts, taxes (Admin Impôts)	0,00	0,00	0,00	0,00	0,00	0,00	0,00	1 623,00	0,00
637	Autres impôts, taxes (autres organismes)	0,00	1 500,00	5 000,00	0,00	12 240,00	0,00	0,00	0,00	0,00
641	Rémunérations du personnel	0,00	503 826,00	0,00	0,00	1 495 205,00	0,00	0,00	0,00	0,00

Article / compte nature (1)	Libellé	30 Services communs	31 Culture							
			311 Activités artist.,actions et manif.cult.	312 Patrimoine	313 Bibliothèques, médiathèques	314 Musées	315 Services d'archives	316 Théâtres et spectacles vivants	317 Cinémas et autres salles de spectacles	318 Archéologie préventive
645	Charges sécurité sociale et prévoyance	0,00	195 122,00	0,00	0,00	564 517,00	0,00	0,00	0,00	0,00
647	Autres charges sociales	0,00	2 539,00	0,00	0,00	12 816,00	0,00	0,00	0,00	0,00
648	Autres charges de personnel	0,00	69 049,00	0,00	0,00	0,00	0,00	0,00	0,00	0,00
657	Charges intervent° cpt prop. - Subvent°	0,00	1 645 000,00	0,00	0,00	0,00	0,00	0,00	440 000,00	0,00
673	Titres annulés (sur exercices antérieurs	0,00	0,00	0,00	0,00	0,00	0,00	0,00	0,00	0,00
<b>RECETTES</b>		<b>3 700,00</b>	<b>241 226,00</b>	<b>0,00</b>	<b>193 334,00</b>	<b>43 352,00</b>	<b>0,00</b>	<b>0,00</b>	<b>0,00</b>	<b>0,00</b>
706	Prestations de services	0,00	8 000,00	0,00	0,00	26 728,00	0,00	0,00	0,00	0,00
707	Ventes de marchandises	0,00	0,00	0,00	0,00	16 144,00	0,00	0,00	0,00	0,00
708	Autres produits	0,00	0,00	0,00	0,00	0,00	0,00	0,00	0,00	0,00
747	Participations	0,00	0,00	0,00	0,00	0,00	0,00	0,00	0,00	0,00
752	Revenus des immeubles	3 700,00	1 800,00	0,00	0,00	480,00	0,00	0,00	0,00	0,00
758	Produits divers de gestion courante	0,00	231 426,00	0,00	193 334,00	0,00	0,00	0,00	0,00	0,00

(1) Détailler les comptes à trois chiffres.

<b>IV – ANNEXES</b>	<b>IV</b>
<b>A – PRESENTATION CROISEE – SECTION DE FONCTIONNEMENT – PRESENTATION DETAILLEE</b>	<b>A2.933</b>

**FONCTION 3 – Culture, vie sociale, jeunesse, sports et loisirs (suite 1)**

Article / compte nature (1)	Libellé	32					
		Sports (autres que scolaires)					
		321 Salles de sport, gymnases	322 Stades	323 Piscines	324 Centres de formation sportifs	325 Autres équipements sportifs ou loisirs	326 Manifestations sportives
<b>DEPENSES</b>		<b>8 731,00</b>	<b>9 399,00</b>	<b>41 618,00</b>	<b>0,00</b>	<b>65 732,00</b>	<b>1 667 650,00</b>
606	Achats non stockés de matières et fourni	3 514,00	0,00	41 618,00	0,00	10 654,00	4 100,00
607	Achats de marchandises	0,00	0,00	0,00	0,00	0,00	0,00
611	Contrats de prestations de services	239,00	148,00	0,00	0,00	0,00	0,00
613	Locations	0,00	0,00	0,00	0,00	20 050,00	0,00
614	Charges locatives et de copropriété	0,00	0,00	0,00	0,00	0,00	0,00
615	Entretien et réparations	2 290,00	9 000,00	0,00	0,00	15 504,00	0,00
616	Primes d'assurances	488,00	0,00	0,00	0,00	920,00	0,00
617	Etudes et recherches	0,00	0,00	0,00	0,00	0,00	0,00
618	Divers	0,00	0,00	0,00	0,00	0,00	0,00
621	Personnel extérieur au service	0,00	0,00	0,00	0,00	0,00	0,00
622	Rémunérations intermédiaires, honoraires	0,00	0,00	0,00	0,00	0,00	0,00
623	Pub., publications, relations publiques	0,00	0,00	0,00	0,00	1 010,00	0,00
624	Transports biens, transports collectifs	0,00	0,00	0,00	0,00	0,00	1 500,00
625	Déplacements et missions	0,00	0,00	0,00	0,00	0,00	0,00
626	Frais postaux et frais télécommunication	0,00	251,00	0,00	0,00	747,00	0,00
627	Services bancaires et assimilés	0,00	0,00	0,00	0,00	0,00	0,00
628	Divers	2 200,00	0,00	0,00	0,00	4 100,00	7 050,00
633	Impôts, taxes, versements (autre orga.)	0,00	0,00	0,00	0,00	0,00	0,00
635	Autres impôts, taxes (Admin Impôts)	0,00	0,00	0,00	0,00	10 247,00	0,00
637	Autres impôts, taxes (autres organismes)	0,00	0,00	0,00	0,00	2 500,00	0,00
641	Rémunérations du personnel	0,00	0,00	0,00	0,00	0,00	0,00
645	Charges sécurité sociale et prévoyance	0,00	0,00	0,00	0,00	0,00	0,00
647	Autres charges sociales	0,00	0,00	0,00	0,00	0,00	0,00
648	Autres charges de personnel	0,00	0,00	0,00	0,00	0,00	0,00
657	Charges intervent° cpt prop. - Subvent°	0,00	0,00	0,00	0,00	0,00	1 655 000,00
673	Titres annulés (sur exercices antérieurs)	0,00	0,00	0,00	0,00	0,00	0,00
<b>RECETES</b>		<b>67 054,00</b>	<b>0,00</b>	<b>37 775,00</b>	<b>0,00</b>	<b>10 456,00</b>	<b>0,00</b>
706	Prestations de services	0,00	0,00	0,00	0,00	0,00	0,00
707	Ventes de marchandises	0,00	0,00	0,00	0,00	0,00	0,00
708	Autres produits	0,00	0,00	0,00	0,00	0,00	0,00
747	Participations	0,00	0,00	0,00	0,00	0,00	0,00



Article / compte nature (1)	Libellé	32					
		Sports (autres que scolaires)					
		321 Salles de sport, gymnases	322 Stades	323 Piscines	324 Centres de formation sportifs	325 Autres équipements sportifs ou loisirs	326 Manifestations sportives
752	Revenus des immeubles	0,00	0,00	0,00	0,00	0,00	0,00
758	Produits divers de gestion courante	67 054,00	0,00	37 775,00	0,00	10 456,00	0,00

(1) Détailler les comptes à trois chiffres.

<b>IV – ANNEXES</b>	<b>IV</b>
<b>A – PRESENTATION CROISEE – SECTION DE FONCTIONNEMENT – PRESENTATION DETAILLEE</b>	<b>A2.933</b>

**FONCTION 3 – Culture, vie sociale, jeunesse, sports et loisirs (suite 2)**

Article / compte nature (1)	Libellé	33 Jeunesse (action socio-éduc.) et loisirs			34 Vie sociale et citoyenne		39 Sécurité	TOTAL DU CHAPITRE
		331 Centres de loisirs	332 Colonies de vacances	338 Autres activités pour les jeunes	341 Egalité entre les femmes et les hommes	348 Autres		
<b>DEPENSES</b>		<b>92 517,00</b>	<b>0,00</b>	<b>10 639 823,00</b>	<b>0,00</b>	<b>0,00</b>	<b>0,00</b>	<b>20 107 357,00</b>
606	Achats non stockés de matières et fourni	14 824,00	0,00	521 464,00	0,00	0,00	0,00	1 230 215,00
607	Achats de marchandises	0,00	0,00	0,00	0,00	0,00	0,00	11 800,00
611	Contrats de prestations de services	0,00	0,00	5 834,00	0,00	0,00	0,00	78 293,00
613	Locations	502,00	0,00	28 080,00	0,00	0,00	0,00	111 655,00
614	Charges locatives et de copropriété	4 000,00	0,00	10 076,00	0,00	0,00	0,00	14 231,00
615	Entretien et réparations	12 874,00	0,00	163 767,00	0,00	0,00	0,00	470 551,00
616	Primes d'assurances	1 479,00	0,00	8 395,00	0,00	0,00	0,00	33 615,00
617	Etudes et recherches	0,00	0,00	0,00	0,00	0,00	0,00	7 800,00
618	Divers	0,00	0,00	0,00	0,00	0,00	0,00	2 065,00
621	Personnel extérieur au service	0,00	0,00	0,00	0,00	0,00	0,00	610 105,00
622	Rémunérations intermédiaires, honoraires	0,00	0,00	0,00	0,00	0,00	0,00	64 000,00
623	Pub., publications, relations publiques	2 000,00	0,00	0,00	0,00	0,00	0,00	142 760,00
624	Transports biens, transports collectifs	31 500,00	0,00	0,00	0,00	0,00	0,00	44 685,00
625	Déplacements et missions	60,00	0,00	0,00	0,00	0,00	0,00	1 560,00
626	Frais postaux et frais télécommunication	5 448,00	0,00	6 397,00	0,00	0,00	0,00	39 366,00
627	Services bancaires et assimilés	0,00	0,00	0,00	0,00	0,00	0,00	130,00
628	Divers	19 720,00	0,00	11 888,00	0,00	0,00	0,00	684 992,00
633	Impôts, taxes, versements (autre orga.)	0,00	0,00	29 542,00	0,00	0,00	0,00	88 860,00
635	Autres impôts, taxes (Admin Impôts)	0,00	0,00	0,00	0,00	0,00	0,00	11 870,00
637	Autres impôts, taxes (autres organismes)	30,00	0,00	0,00	0,00	0,00	0,00	21 270,00
641	Rémunérations du personnel	0,00	0,00	2 362 503,00	0,00	0,00	0,00	4 361 534,00
645	Charges sécurité sociale et prévoyance	0,00	0,00	379 191,00	0,00	0,00	0,00	1 138 830,00
647	Autres charges sociales	0,00	0,00	7 673,00	0,00	0,00	0,00	23 028,00
648	Autres charges de personnel	0,00	0,00	0,00	0,00	0,00	0,00	69 049,00
657	Charges intervent° cpt prop. - Subvent°	0,00	0,00	7 105 013,00	0,00	0,00	0,00	10 845 013,00
673	Titres annulés (sur exercices antérieurs)	80,00	0,00	0,00	0,00	0,00	0,00	80,00
<b>RECETTES</b>		<b>1 137 908,00</b>	<b>0,00</b>	<b>780 187,00</b>	<b>0,00</b>	<b>0,00</b>	<b>0,00</b>	<b>2 514 992,00</b>
706	Prestations de services	17 608,00	0,00	7 400,00	0,00	0,00	0,00	59 736,00
707	Ventes de marchandises	0,00	0,00	0,00	0,00	0,00	0,00	16 144,00
708	Autres produits	0,00	0,00	762 706,00	0,00	0,00	0,00	762 706,00
747	Participations	1 120 300,00	0,00	0,00	0,00	0,00	0,00	1 120 300,00

Article / compte nature (1)	Libellé	33 Jeunesse (action socio-éduc.) et loisirs			34 Vie sociale et citoyenne		39 Sécurité	TOTAL DU CHAPITRE
		331 Centres de loisirs	332 Colonies de vacances	338 Autres activités pour les jeunes	341 Egalité entre les femmes et les hommes	348 Autres		
752	Revenus des immeubles	0,00	0,00	1 200,00	0,00	0,00	0,00	7 180,00
758	Produits divers de gestion courante	0,00	0,00	8 881,00	0,00	0,00	0,00	548 926,00

(1) Détailler les comptes à trois chiffres.

<b>IV – ANNEXES</b>	<b>IV</b>
<b>A – PRESENTATION CROISEE – SECTION DE FONCTIONNEMENT – PRESENTATION DETAILLEE</b>	<b>A2.934</b>

**FONCTION 4 – Santé et action sociale (hors APA et RSA/Régularisation de RMI)**

Article / compte nature (1)	Libellé	41 Santé					
		410 Services communs	411 PMI et planification familiale	412 Prévention et éducation pour la santé	413 Sécurité alimentaire	414 Dispensaires et autres éts sanitaires	418 Autres actions
<b>DEPENSES</b>		<b>0,00</b>	<b>0,00</b>	<b>0,00</b>	<b>0,00</b>	<b>111 554,00</b>	<b>25 690,00</b>
604	Achats d'études, prestations de services	0,00	0,00	0,00	0,00	4 040,00	0,00
606	Achats non stockés de matières et fourni	0,00	0,00	0,00	0,00	18 052,00	22 400,00
611	Contrats de prestations de services	0,00	0,00	0,00	0,00	81 310,00	0,00
614	Charges locatives et de copropriété	0,00	0,00	0,00	0,00	0,00	0,00
615	Entretien et réparations	0,00	0,00	0,00	0,00	5 494,00	0,00
616	Primes d'assurances	0,00	0,00	0,00	0,00	1 043,00	0,00
617	Etudes et recherches	0,00	0,00	0,00	0,00	0,00	0,00
618	Divers	0,00	0,00	0,00	0,00	0,00	0,00
621	Personnel extérieur au service	0,00	0,00	0,00	0,00	0,00	0,00
622	Rémunérations intermédiaires, honoraires	0,00	0,00	0,00	0,00	1 615,00	0,00
623	Pub., publications, relations publiques	0,00	0,00	0,00	0,00	0,00	0,00
624	Transports biens, transports collectifs	0,00	0,00	0,00	0,00	0,00	0,00
625	Déplacements et missions	0,00	0,00	0,00	0,00	0,00	0,00
627	Services bancaires et assimilés	0,00	0,00	0,00	0,00	0,00	0,00
628	Divers	0,00	0,00	0,00	0,00	0,00	0,00
635	Autres impôts, taxes (Admin Impôts)	0,00	0,00	0,00	0,00	0,00	0,00
637	Autres impôts, taxes (autres organismes)	0,00	0,00	0,00	0,00	0,00	0,00
641	Rémunérations du personnel	0,00	0,00	0,00	0,00	0,00	0,00
657	Charges intervent° cpt prop. - Subvent°	0,00	0,00	0,00	0,00	0,00	3 290,00
658	Charges diverses de gestion courante	0,00	0,00	0,00	0,00	0,00	0,00
673	Titres annulés (sur exercices antérieurs	0,00	0,00	0,00	0,00	0,00	0,00
<b>RECETTES</b>		<b>49,00</b>	<b>0,00</b>	<b>0,00</b>	<b>0,00</b>	<b>5 000,00</b>	<b>0,00</b>
706	Prestations de services	0,00	0,00	0,00	0,00	5 000,00	0,00
708	Autres produits	0,00	0,00	0,00	0,00	0,00	0,00
747	Participations	0,00	0,00	0,00	0,00	0,00	0,00
752	Revenus des immeubles	14,00	0,00	0,00	0,00	0,00	0,00
758	Produits divers de gestion courante	35,00	0,00	0,00	0,00	0,00	0,00

(1) Détailler les comptes à trois chiffres.

<b>IV – ANNEXES</b>	<b>IV</b>
<b>A – PRESENTATION CROISEE – SECTION DE FONCTIONNEMENT – PRESENTATION DETAILLEE</b>	<b>A2.934</b>

**FONCTION 4 – Santé et action sociale (hors APA et RSA/Régularisation de RMI) (suite 1)**

Article / compte nature (1)	Libellé	42 Action sociale							
		420 Services communs	421 Famille et enfance				422 Petite enfance		
			4211 Actions en faveur de la maternité	4212 Aides à la famille	4213 Aides sociales à l'enfance	4214 Adolescence	4221 Crèches et garderies	4222 Multi accueil	4228 Autres actions pour la petite enfance
<b>DEPENSES</b>		<b>14 597 612,00</b>	<b>0,00</b>	<b>0,00</b>	<b>16 302,00</b>	<b>0,00</b>	<b>168 637,00</b>	<b>0,00</b>	<b>0,00</b>
604	Achats d'études, prestations de services	0,00	0,00	0,00	0,00	0,00	0,00	0,00	0,00
606	Achats non stockés de matières et fourni	96 001,00	0,00	0,00	0,00	0,00	26 453,00	0,00	0,00
611	Contrats de prestations de services	361 186,00	0,00	0,00	0,00	0,00	2 031,00	0,00	0,00
614	Charges locatives et de copropriété	0,00	0,00	0,00	0,00	0,00	2 737,00	0,00	0,00
615	Entretien et réparations	14 477,00	0,00	0,00	0,00	0,00	99 495,00	0,00	0,00
616	Primes d'assurances	1 827,00	0,00	0,00	0,00	0,00	6 521,00	0,00	0,00
617	Etudes et recherches	0,00	0,00	0,00	0,00	0,00	0,00	0,00	0,00
618	Divers	0,00	0,00	0,00	0,00	0,00	0,00	0,00	0,00
621	Personnel extérieur au service	0,00	0,00	0,00	16 302,00	0,00	0,00	0,00	0,00
622	Rémunérations intermédiaires, honoraires	0,00	0,00	0,00	0,00	0,00	0,00	0,00	0,00
623	Pub., publications, relations publiques	46 948,00	0,00	0,00	0,00	0,00	0,00	0,00	0,00
624	Transports biens, transports collectifs	0,00	0,00	0,00	0,00	0,00	700,00	0,00	0,00
625	Déplacements et missions	9 890,00	0,00	0,00	0,00	0,00	0,00	0,00	0,00
627	Services bancaires et assimilés	0,00	0,00	0,00	0,00	0,00	300,00	0,00	0,00
628	Divers	42 292,00	0,00	0,00	0,00	0,00	29 630,00	0,00	0,00
635	Autres impôts, taxes (Admin Impôts)	0,00	0,00	0,00	0,00	0,00	270,00	0,00	0,00
637	Autres impôts, taxes (autres organismes)	601,00	0,00	0,00	0,00	0,00	0,00	0,00	0,00
641	Rémunérations du personnel	87 000,00	0,00	0,00	0,00	0,00	0,00	0,00	0,00
657	Charges interven <sup>t</sup> cpt prop. - Subvent <sup>e</sup>	13 937 390,00	0,00	0,00	0,00	0,00	0,00	0,00	0,00
658	Charges diverses de gestion courante	0,00	0,00	0,00	0,00	0,00	0,00	0,00	0,00
673	Titres annulés (sur exercices antérieurs	0,00	0,00	0,00	0,00	0,00	500,00	0,00	0,00
<b>RECETTES</b>		<b>220 271,00</b>	<b>0,00</b>	<b>0,00</b>	<b>705,00</b>	<b>0,00</b>	<b>1 495 340,00</b>	<b>0,00</b>	<b>0,00</b>
706	Prestations de services	59 160,00	0,00	0,00	0,00	0,00	857 819,00	0,00	0,00
708	Autres produits	1 000,00	0,00	0,00	0,00	0,00	0,00	0,00	0,00
747	Participations	100 000,00	0,00	0,00	0,00	0,00	570 000,00	0,00	0,00
752	Revenus des immeubles	4 811,00	0,00	0,00	5,00	0,00	480,00	0,00	0,00
758	Produits divers de gestion courante	55 300,00	0,00	0,00	700,00	0,00	67 041,00	0,00	0,00

(1) Détailler les comptes à trois chiffres.

<b>IV – ANNEXES</b>	<b>IV</b>
<b>A – PRESENTATION CROISEE – SECTION DE FONCTIONNEMENT – PRESENTATION DETAILLEE</b>	<b>A2.934</b>

**FONCTION 4 – Santé et action sociale (hors APA et RSA/Régularisation de RMI) (suite 2)**

Article / compte nature (1)	Libellé	42 Action sociale						TOTAL DU CHAPITRE
		423 Personnes âgées			424 Personnes en difficulté	425 Personnes handicapées	428 Autres interventions sociales	
		4231 Forfait autonomie	4232 Autres actions de prévention	4238 Autres actions pour les personnes âgées				
<b>DEPENSES</b>		<b>0,00</b>	<b>0,00</b>	<b>167,00</b>	<b>550 100,00</b>	<b>53 092,00</b>	<b>321 080,00</b>	<b>15 949 422,00</b>
604	Achats d'études, prestations de services	0,00	0,00	0,00	0,00	0,00	0,00	4 040,00
606	Achats non stockés de matières et fourni	0,00	0,00	0,00	764,00	0,00	0,00	213 515,00
611	Contrats de prestations de services	0,00	0,00	0,00	134 365,00	1 000,00	0,00	587 488,00
614	Charges locatives et de copropriété	0,00	0,00	0,00	0,00	0,00	0,00	2 737,00
615	Entretien et réparations	0,00	0,00	0,00	2 000,00	0,00	0,00	135 171,00
616	Primes d'assurances	0,00	0,00	167,00	335,00	92,00	0,00	9 985,00
617	Etudes et recherches	0,00	0,00	0,00	52 000,00	0,00	0,00	52 000,00
618	Divers	0,00	0,00	0,00	1 050,00	0,00	0,00	1 050,00
621	Personnel extérieur au service	0,00	0,00	0,00	0,00	0,00	0,00	16 302,00
622	Rémunérations intermédiaires, honoraires	0,00	0,00	0,00	0,00	20 000,00	0,00	23 965,00
623	Pub., publications, relations publiques	0,00	0,00	0,00	14 000,00	4 000,00	0,00	73 449,00
624	Transports biens, transports collectifs	0,00	0,00	0,00	0,00	0,00	0,00	3 693,00
625	Déplacements et missions	0,00	0,00	0,00	0,00	0,00	0,00	9 890,00
627	Services bancaires et assimilés	0,00	0,00	0,00	0,00	0,00	0,00	300,00
628	Divers	0,00	0,00	0,00	5 816,00	3 000,00	5 000,00	101 298,00
635	Autres impôts, taxes (Admin Impôts)	0,00	0,00	0,00	2 420,00	0,00	0,00	2 690,00
637	Autres impôts, taxes (autres organismes)	0,00	0,00	0,00	0,00	0,00	0,00	2 195,00
641	Rémunérations du personnel	0,00	0,00	0,00	0,00	0,00	0,00	87 000,00
657	Charges interven° cpt prop. - Subvent°	0,00	0,00	0,00	337 360,00	25 000,00	316 080,00	14 621 958,00
658	Charges diverses de gestion courante	0,00	0,00	0,00	0,00	0,00	0,00	196,00
673	Titres annulés (sur exercices antérieurs	0,00	0,00	0,00	0,00	0,00	0,00	500,00
<b>RECETTES</b>		<b>0,00</b>	<b>0,00</b>	<b>789 000,00</b>	<b>24 928,00</b>	<b>0,00</b>	<b>210 034,00</b>	<b>2 755 327,00</b>
706	Prestations de services	0,00	0,00	789 000,00	0,00	0,00	0,00	1 710 979,00
708	Autres produits	0,00	0,00	0,00	18 972,00	0,00	0,00	19 972,00
747	Participations	0,00	0,00	0,00	0,00	0,00	210 000,00	890 000,00
752	Revenus des immeubles	0,00	0,00	0,00	5,00	0,00	34,00	5 349,00
758	Produits divers de gestion courante	0,00	0,00	0,00	5 951,00	0,00	0,00	129 027,00

(1) Détailler les comptes à trois chiffres.

<b>IV – ANNEXES</b>	<b>IV</b>
<b>A – PRESENTATION CROISEE – SECTION DE FONCTIONNEMENT – PRESENTATION DETAILLEE</b>	<b>A2.934-3</b>

FONCTION 4-3 – APA

Article / compte nature (1)	Libellé	430 Services communs	431 APA à domicile	432 APA versée aux bénéf. en établissement	433 APA versée à l'établissement	TOTAL DU CHAPITRE
	DEPENSES	0,00	0,00	0,00	0,00	0,00
	RECETTES	0,00	0,00	0,00	0,00	0,00

(1) Détailler les comptes à trois chiffres.

<b>IV – ANNEXES</b>	<b>IV</b>
<b>A – PRESENTATION CROISEE – SECTION DE FONCTIONNEMENT – PRESENTATION DETAILLEE</b>	<b>A2.934-4</b>

**FONCTION 4-4 – RSA / Régularisation de RMI**

Article / compte nature (1)	Libellé	441 Insertion sociale	442 Santé	443 Logement	444 Insertion professionnelle	445 Evaluation des dépenses engagées	446 Dépenses de structure	447 RSA allocations	448 Autres dépenses au titre du RSA	TOTAL DU CHAPITRE
	<b>DEPENSES</b>	0,00	0,00	0,00	0,00	0,00	0,00	0,00	0,00	0,00
	<b>RECETTES</b>	0,00	0,00	0,00	0,00	0,00	0,00	0,00	0,00	0,00

(1) Détailler les comptes à trois chiffres.



<b>IV – ANNEXES</b>	<b>IV</b>
<b>A – PRESENTATION CROISEE – SECTION DE FONCTIONNEMENT – PRESENTATION DETAILLEE</b>	<b>A2.935</b>

**FONCTION 5 – Aménagement des territoires et habitat**

Article / compte nature (1)	Libellé	50	51						
		Services communs	Aménagement et services urbains						
		50	510	511	512	513	514	515	518
		Services communs	Services communs	Espaces verts urbains	Eclairage public	Art public	Electrification	Opérations d'aménagement	Autres actions d'aménagement urbain
<b>DEPENSES</b>		<b>4 950,00</b>	<b>6 900,00</b>	<b>6 687 819,00</b>	<b>81 516,00</b>	<b>0,00</b>	<b>0,00</b>	<b>0,00</b>	<b>8 072,00</b>
606	Achats non stockés de matières et fourni	0,00	0,00	299 395,00	9 300,00	0,00	0,00	0,00	0,00
611	Contrats de prestations de services	0,00	1 000,00	68 380,00	0,00	0,00	0,00	0,00	76,00
613	Locations	0,00	0,00	85 494,00	0,00	0,00	0,00	0,00	0,00
614	Charges locatives et de copropriété	0,00	0,00	50,00	0,00	0,00	0,00	0,00	0,00
615	Entretien et réparations	0,00	0,00	149 659,00	0,00	0,00	0,00	0,00	6 568,00
616	Primes d'assurances	0,00	0,00	1 560,00	0,00	0,00	0,00	0,00	0,00
617	Etudes et recherches	0,00	0,00	1 996,00	0,00	0,00	0,00	0,00	0,00
622	Rémunérations intermédiaires, honoraires	600,00	0,00	303,00	0,00	0,00	0,00	0,00	0,00
623	Pub., publications, relations publiques	2 000,00	5 900,00	0,00	0,00	0,00	0,00	0,00	0,00
625	Déplacements et missions	0,00	0,00	2 500,00	0,00	0,00	0,00	0,00	0,00
626	Frais postaux et frais télécommunication	0,00	0,00	7 362,00	0,00	0,00	0,00	0,00	660,00
628	Divers	2 350,00	0,00	5 066,00	0,00	0,00	0,00	0,00	0,00
633	Impôts, taxes, versements (autre orga.)	0,00	0,00	122 343,00	1 421,00	0,00	0,00	0,00	0,00
635	Autres impôts, taxes (Admin Impôts)	0,00	0,00	19 466,00	0,00	0,00	0,00	0,00	0,00
637	Autres impôts, taxes (autres organismes)	0,00	0,00	28 067,00	0,00	0,00	0,00	0,00	0,00
641	Rémunérations du personnel	0,00	0,00	4 208 162,00	51 668,00	0,00	0,00	0,00	0,00
645	Charges sécurité sociale et prévoyance	0,00	0,00	1 621 800,00	18 865,00	0,00	0,00	0,00	0,00
647	Autres charges sociales	0,00	0,00	35 016,00	262,00	0,00	0,00	0,00	0,00
657	Charges intervent° cpt prop. - Subvent°	0,00	0,00	31 200,00	0,00	0,00	0,00	0,00	0,00
673	Titres annulés (sur exercices antérieurs)	0,00	0,00	0,00	0,00	0,00	0,00	0,00	768,00
<b>RECETTES</b>		<b>0,00</b>	<b>200,00</b>	<b>5 525,00</b>	<b>0,00</b>	<b>0,00</b>	<b>0,00</b>	<b>0,00</b>	<b>413 000,00</b>
706	Prestations de services	0,00	200,00	0,00	0,00	0,00	0,00	0,00	0,00
748	Autres attributions et participations	0,00	0,00	0,00	0,00	0,00	0,00	0,00	400 000,00
752	Revenus des immeubles	0,00	0,00	5 525,00	0,00	0,00	0,00	0,00	13 000,00
758	Produits divers de gestion courante	0,00	0,00	0,00	0,00	0,00	0,00	0,00	0,00

(1) Détailler les comptes à trois chiffres.

<b>IV – ANNEXES</b>	<b>IV</b>
<b>A – PRESENTATION CROISEE – SECTION DE FONCTIONNEMENT – PRESENTATION DETAILLEE</b>	<b>A2.935</b>

**FONCTION 5 – Aménagement des territoires et habitat (suite 1)**

Article / compte nature (1)	Libellé	52 Politique de la ville	53 Agglomérations et villes moyennes	54 Espace rural et autres espaces de dév.	55 Habitat (Logement)				
					551 Parc privé de la collectivité	552 Aide au secteur locatif	553 Aide à l'accession à la propriété	554 Aire d'accueil des gens du voyage	555 Logement social
<b>DEPENSES</b>		<b>0,00</b>	<b>0,00</b>	<b>0,00</b>	<b>6 084,00</b>	<b>137 613,00</b>	<b>0,00</b>	<b>0,00</b>	<b>0,00</b>
606	Achats non stockés de matières et fourni	0,00	0,00	0,00	0,00	0,00	0,00	0,00	0,00
611	Contrats de prestations de services	0,00	0,00	0,00	0,00	0,00	0,00	0,00	0,00
613	Locations	0,00	0,00	0,00	0,00	0,00	0,00	0,00	0,00
614	Charges locatives et de copropriété	0,00	0,00	0,00	0,00	0,00	0,00	0,00	0,00
615	Entretien et réparations	0,00	0,00	0,00	0,00	0,00	0,00	0,00	0,00
616	Primes d'assurances	0,00	0,00	0,00	1 000,00	0,00	0,00	0,00	0,00
617	Etudes et recherches	0,00	0,00	0,00	0,00	0,00	0,00	0,00	0,00
622	Rémunérations intermédiaires, honoraires	0,00	0,00	0,00	0,00	0,00	0,00	0,00	0,00
623	Pub., publications, relations publiques	0,00	0,00	0,00	0,00	0,00	0,00	0,00	0,00
625	Déplacements et missions	0,00	0,00	0,00	0,00	0,00	0,00	0,00	0,00
626	Frais postaux et frais télécommunication	0,00	0,00	0,00	0,00	0,00	0,00	0,00	0,00
628	Divers	0,00	0,00	0,00	0,00	0,00	0,00	0,00	0,00
633	Impôts, taxes, versements (autre orga.)	0,00	0,00	0,00	0,00	2 812,00	0,00	0,00	0,00
635	Autres impôts, taxes (Admin Impôts)	0,00	0,00	0,00	5 084,00	0,00	0,00	0,00	0,00
637	Autres impôts, taxes (autres organismes)	0,00	0,00	0,00	0,00	0,00	0,00	0,00	0,00
641	Rémunérations du personnel	0,00	0,00	0,00	0,00	100 063,00	0,00	0,00	0,00
645	Charges sécurité sociale et prévoyance	0,00	0,00	0,00	0,00	34 272,00	0,00	0,00	0,00
647	Autres charges sociales	0,00	0,00	0,00	0,00	466,00	0,00	0,00	0,00
657	Charges intervent° cpt prop. - Subvent°	0,00	0,00	0,00	0,00	0,00	0,00	0,00	0,00
673	Titres annulés (sur exercices antérieurs)	0,00	0,00	0,00	0,00	0,00	0,00	0,00	0,00
<b>RÉCETTES</b>		<b>0,00</b>	<b>0,00</b>	<b>0,00</b>	<b>16 852,00</b>	<b>1 200,00</b>	<b>0,00</b>	<b>0,00</b>	<b>0,00</b>
706	Prestations de services	0,00	0,00	0,00	0,00	0,00	0,00	0,00	0,00
748	Autres attributions et participations	0,00	0,00	0,00	0,00	0,00	0,00	0,00	0,00
752	Revenus des immeubles	0,00	0,00	0,00	16 300,00	1 200,00	0,00	0,00	0,00
758	Produits divers de gestion courante	0,00	0,00	0,00	552,00	0,00	0,00	0,00	0,00

(1) Détailler les comptes à trois chiffres.

<b>IV – ANNEXES</b>	<b>IV</b>
<b>A – PRESENTATION CROISEE – SECTION DE FONCTIONNEMENT – PRESENTATION DETAILLEE</b>	<b>A2.935</b>

**FONCTION 5 – Aménagement des territoires et habitat (suite 2)**

Article / compte nature (1)	Libellé	56 Actions en faveur du littoral	57 Techno. de l'information et de la comm.	58 Autres actions		59 Sécurité	TOTAL DU CHAPITRE
				581 Réserves Foncières	588 Autres actions d'aménagement		
<b>DEPENSES</b>		<b>0,00</b>	<b>0,00</b>	<b>0,00</b>	<b>0,00</b>	<b>0,00</b>	<b>6 932 954,00</b>
606	Achats non stockés de matières et fourni	0,00	0,00	0,00	0,00	0,00	308 695,00
611	Contrats de prestations de services	0,00	0,00	0,00	0,00	0,00	69 456,00
613	Locations	0,00	0,00	0,00	0,00	0,00	85 494,00
614	Charges locatives et de copropriété	0,00	0,00	0,00	0,00	0,00	50,00
615	Entretien et réparations	0,00	0,00	0,00	0,00	0,00	156 227,00
616	Primes d'assurances	0,00	0,00	0,00	0,00	0,00	2 560,00
617	Etudes et recherches	0,00	0,00	0,00	0,00	0,00	1 996,00
622	Rémunérations intermédiaires, honoraires	0,00	0,00	0,00	0,00	0,00	903,00
623	Pub., publications, relations publiques	0,00	0,00	0,00	0,00	0,00	7 900,00
625	Déplacements et missions	0,00	0,00	0,00	0,00	0,00	2 500,00
626	Frais postaux et frais télécommunication	0,00	0,00	0,00	0,00	0,00	8 022,00
628	Divers	0,00	0,00	0,00	0,00	0,00	7 416,00
633	Impôts, taxes, versements (autre orga.)	0,00	0,00	0,00	0,00	0,00	126 576,00
635	Autres impôts, taxes (Admin Impôts)	0,00	0,00	0,00	0,00	0,00	24 550,00
637	Autres impôts, taxes (autres organismes)	0,00	0,00	0,00	0,00	0,00	28 067,00
641	Rémunérations du personnel	0,00	0,00	0,00	0,00	0,00	4 359 893,00
645	Charges sécurité sociale et prévoyance	0,00	0,00	0,00	0,00	0,00	1 674 937,00
647	Autres charges sociales	0,00	0,00	0,00	0,00	0,00	35 744,00
657	Charges intervent° cpt prop. - Subvent°	0,00	0,00	0,00	0,00	0,00	31 200,00
673	Titres annulés (sur exercices antérieurs)	0,00	0,00	0,00	0,00	0,00	768,00
<b>RÉCETTES</b>		<b>0,00</b>	<b>0,00</b>	<b>0,00</b>	<b>0,00</b>	<b>0,00</b>	<b>436 777,00</b>
706	Prestations de services	0,00	0,00	0,00	0,00	0,00	200,00
748	Autres attributions et participations	0,00	0,00	0,00	0,00	0,00	400 000,00
752	Revenus des immeubles	0,00	0,00	0,00	0,00	0,00	36 025,00
758	Produits divers de gestion courante	0,00	0,00	0,00	0,00	0,00	552,00

(1) Détailler les comptes à trois chiffres.

<b>IV – ANNEXES</b>	<b>IV</b>
<b>A – PRESENTATION CROISEE – SECTION DE FONCTIONNEMENT – PRESENTATION DETAILLEE</b>	<b>A2.936</b>

**FONCTION 6 – Action économique**

Article / compte nature (1)	Libellé	60 Services communs	61 Interventions économiques transversales	62 Structure d'animation et de dév. éco.	63 Actions sectorielles			
					631 Agriculture, pêche et agro-alimentaire		632 Industrie, commerce et artisanat	633 Développement touristique
					6311 Laboratoire	6312 Autres		
<b>DEPENSES</b>		<b>0,00</b>	<b>0,00</b>	<b>0,00</b>	<b>0,00</b>	<b>0,00</b>	<b>7 720,00</b>	<b>1 761,00</b>
606	Achats non stockés de matières et fourni	0,00	0,00	0,00	0,00	0,00	7 182,00	500,00
611	Contrats de prestations de services	0,00	0,00	0,00	0,00	0,00	122,00	0,00
613	Locations	0,00	0,00	0,00	0,00	0,00	0,00	0,00
614	Charges locatives et de copropriété	0,00	0,00	0,00	0,00	0,00	0,00	0,00
615	Entretien et réparations	0,00	0,00	0,00	0,00	0,00	416,00	799,00
616	Primes d'assurances	0,00	0,00	0,00	0,00	0,00	0,00	462,00
623	Pub., publications, relations publiques	0,00	0,00	0,00	0,00	0,00	0,00	0,00
628	Divers	0,00	0,00	0,00	0,00	0,00	0,00	0,00
635	Autres impôts, taxes (Admin Impôts)	0,00	0,00	0,00	0,00	0,00	0,00	0,00
637	Autres impôts, taxes (autres organismes)	0,00	0,00	0,00	0,00	0,00	0,00	0,00
657	Charges intervent° cpt prop. - Subvent°	0,00	0,00	0,00	0,00	0,00	0,00	0,00
<b>RECETTES</b>		<b>25 654,00</b>	<b>0,00</b>	<b>0,00</b>	<b>0,00</b>	<b>0,00</b>	<b>0,00</b>	<b>2 420,00</b>
708	Autres produits	25 654,00	0,00	0,00	0,00	0,00	0,00	0,00
731	Fiscalité locale	0,00	0,00	0,00	0,00	0,00	0,00	0,00
747	Participations	0,00	0,00	0,00	0,00	0,00	0,00	0,00
752	Revenus des immeubles	0,00	0,00	0,00	0,00	0,00	0,00	2 020,00
758	Produits divers de gestion courante	0,00	0,00	0,00	0,00	0,00	0,00	400,00

(1) Détailler les comptes à trois chiffres.

<b>IV – ANNEXES</b>	<b>IV</b>
<b>A – PRESENTATION CROISEE – SECTION DE FONCTIONNEMENT – PRESENTATION DETAILLEE</b>	<b>A2.936</b>

**FONCTION 6 – Action économique (suite)**

Article / compte nature (1)	Libellé	64 Rayonnement, attractivité du territoire	65 Insertion éco. et éco.sociale, solidaire	66 Maintien et dév. des services publics	67 Recherche et innovation	68 Autres actions	TOTAL DU CHAPITRE
<b>DEPENSES</b>		<b>0,00</b>	<b>0,00</b>	<b>0,00</b>	<b>0,00</b>	<b>586 638,00</b>	<b>596 119,00</b>
606	Achats non stockés de matières et fourni	0,00	0,00	0,00	0,00	79 217,00	86 899,00
611	Contrats de prestations de services	0,00	0,00	0,00	0,00	6 344,00	6 466,00
613	Locations	0,00	0,00	0,00	0,00	9 575,00	9 575,00
614	Charges locatives et de copropriété	0,00	0,00	0,00	0,00	3 788,00	3 788,00
615	Entretien et réparations	0,00	0,00	0,00	0,00	43 243,00	44 458,00
616	Primes d'assurances	0,00	0,00	0,00	0,00	2 212,00	2 674,00
623	Pub., publications, relations publiques	0,00	0,00	0,00	0,00	6 000,00	6 000,00
628	Divers	0,00	0,00	0,00	0,00	110 670,00	110 670,00
635	Autres impôts, taxes (Admin Impôts)	0,00	0,00	0,00	0,00	17 469,00	17 469,00
637	Autres impôts, taxes (autres organismes)	0,00	0,00	0,00	0,00	420,00	420,00
657	Charges intervent° cpt prop. - Subvent°	0,00	0,00	0,00	0,00	307 700,00	307 700,00
<b>RECETTES</b>		<b>0,00</b>	<b>0,00</b>	<b>0,00</b>	<b>0,00</b>	<b>438 692,00</b>	<b>468 454,00</b>
708	Autres produits	0,00	0,00	0,00	0,00	0,00	25 654,00
731	Fiscalité locale	0,00	0,00	0,00	0,00	360 300,00	360 300,00
747	Participations	0,00	0,00	0,00	0,00	20 000,00	20 000,00
752	Revenus des immeubles	0,00	0,00	0,00	0,00	42 580,00	46 288,00
758	Produits divers de gestion courante	0,00	0,00	0,00	0,00	15 812,00	16 212,00

(1) Détailler les comptes à trois chiffres.

<b>IV – ANNEXES</b>	<b>IV</b>
<b>A – PRESENTATION CROISEE – SECTION DE FONCTIONNEMENT – PRESENTATION DETAILLEE</b>	<b>A2.937</b>

**FONCTION 7 – Environnement**

Article / compte nature (1)	Libellé	70 Services communs	71 Actions transversales	72 Actions déchets et propreté urbaine					
				720 Services communs collecte et propreté	721 Collecte et traitement des déchets			722 Propreté urbaine	
					7211 Actions prévention et sensibilisation	7212 Collecte des déchets	7213 Tri, valorisation, traitement déchets	7221 Actions prévention et sensibilisation	7222 Action propreté urbaine et nettoiemnt
<b>DEPENSES</b>		<b>282,00</b>	<b>0,00</b>	<b>0,00</b>	<b>0,00</b>	<b>333 693,00</b>	<b>0,00</b>	<b>0,00</b>	<b>2 694 383,00</b>
602	Achats stockés - Autres approvisionnemts	0,00	0,00	0,00	0,00	0,00	0,00	0,00	0,00
606	Achats non stockés de matières et fourni	282,00	0,00	0,00	0,00	0,00	0,00	0,00	13 294,00
611	Contrats de prestations de services	0,00	0,00	0,00	0,00	50 000,00	0,00	0,00	0,00
613	Locations	0,00	0,00	0,00	0,00	0,00	0,00	0,00	3 905,00
614	Charges locatives et de copropriété	0,00	0,00	0,00	0,00	0,00	0,00	0,00	1 700,00
615	Entretien et réparations	0,00	0,00	0,00	0,00	0,00	0,00	0,00	0,00
616	Primes d'assurances	0,00	0,00	0,00	0,00	0,00	0,00	0,00	95,00
618	Divers	0,00	0,00	0,00	0,00	0,00	0,00	0,00	0,00
622	Rémunérations intermédiaires, honoraires	0,00	0,00	0,00	0,00	0,00	0,00	0,00	0,00
623	Pub., publications, relations publiques	0,00	0,00	0,00	0,00	0,00	0,00	0,00	1 000,00
626	Frais postaux et frais télécommunication	0,00	0,00	0,00	0,00	691,00	0,00	0,00	231,00
628	Divers	0,00	0,00	0,00	0,00	0,00	0,00	0,00	0,00
633	Impôts, taxes, versements (autre orga.)	0,00	0,00	0,00	0,00	5 766,00	0,00	0,00	51 734,00
641	Rémunérations du personnel	0,00	0,00	0,00	0,00	199 488,00	0,00	0,00	1 918 028,00
645	Charges sécurité sociale et prévoyance	0,00	0,00	0,00	0,00	76 671,00	0,00	0,00	689 582,00
647	Autres charges sociales	0,00	0,00	0,00	0,00	1 077,00	0,00	0,00	14 814,00
657	Charges intervent° cpt prop. - Subvent°	0,00	0,00	0,00	0,00	0,00	0,00	0,00	0,00
<b>RECETTES</b>		<b>0,00</b>	<b>0,00</b>	<b>0,00</b>	<b>0,00</b>	<b>0,00</b>	<b>0,00</b>	<b>0,00</b>	<b>0,00</b>

(1) Détailler les comptes à trois chiffres.

<b>IV – ANNEXES</b>	<b>IV</b>
<b>A – PRESENTATION CROISEE – SECTION DE FONCTIONNEMENT – PRESENTATION DETAILLEE</b>	<b>A2.937</b>

**FONCTION 7 – Environnement (suite 1)**

Article / compte nature (1)	Libellé	73 Actions en matière de gestion des eaux					74 Politique de l'air
		731 Politique de l'eau	732 Eau potable	733 Assainissement	734 Eaux pluviales	735 Lutte contre les inondations	
<b>DEPENSES</b>		<b>0,00</b>	<b>3 800,00</b>	<b>0,00</b>	<b>0,00</b>	<b>0,00</b>	<b>0,00</b>
602	Achats stockés - Autres approvisionnements	0,00	0,00	0,00	0,00	0,00	0,00
606	Achats non stockés de matières et fourni	0,00	0,00	0,00	0,00	0,00	0,00
611	Contrats de prestations de services	0,00	0,00	0,00	0,00	0,00	0,00
613	Locations	0,00	3 800,00	0,00	0,00	0,00	0,00
614	Charges locatives et de copropriété	0,00	0,00	0,00	0,00	0,00	0,00
615	Entretien et réparations	0,00	0,00	0,00	0,00	0,00	0,00
616	Primes d'assurances	0,00	0,00	0,00	0,00	0,00	0,00
618	Divers	0,00	0,00	0,00	0,00	0,00	0,00
622	Rémunérations intermédiaires, honoraires	0,00	0,00	0,00	0,00	0,00	0,00
623	Pub., publications, relations publiques	0,00	0,00	0,00	0,00	0,00	0,00
626	Frais postaux et frais télécommunication	0,00	0,00	0,00	0,00	0,00	0,00
628	Divers	0,00	0,00	0,00	0,00	0,00	0,00
633	Impôts, taxes, versements (autre orga.)	0,00	0,00	0,00	0,00	0,00	0,00
641	Rémunérations du personnel	0,00	0,00	0,00	0,00	0,00	0,00
645	Charges sécurité sociale et prévoyance	0,00	0,00	0,00	0,00	0,00	0,00
647	Autres charges sociales	0,00	0,00	0,00	0,00	0,00	0,00
657	Charges interven <sup>o</sup> cpt prop. - Subvent <sup>o</sup>	0,00	0,00	0,00	0,00	0,00	0,00
<b>RECETTES</b>		<b>0,00</b>	<b>0,00</b>	<b>0,00</b>	<b>0,00</b>	<b>0,00</b>	<b>0,00</b>

(1) Détailler les comptes à trois chiffres.

<b>IV – ANNEXES</b>	<b>IV</b>
<b>A – PRESENTATION CROISEE – SECTION DE FONCTIONNEMENT – PRESENTATION DETAILLEE</b>	<b>A2.937</b>

**FONCTION 7 – Environnement (suite 2)**

Article / compte nature (1)	Libellé	75 Politique de l'énergie					76 Préserv. patrim. naturel,risques techno.	77 Environnement infrastructures transports	78 Autres actions	TOTAL DU CHAPITRE
		751 Réseaux de chaleur et de froid	752 Energie photovoltaïque	753 Energie éolienne	754 Energie hydraulique	758 Autres actions				
<b>DEPENSES</b>		<b>0,00</b>	<b>0,00</b>	<b>0,00</b>	<b>0,00</b>	<b>0,00</b>	<b>40 802,00</b>	<b>0,00</b>	<b>2 910,00</b>	<b>3 075 870,00</b>
602	Achats stockés - Autres approvisionnements	0,00	0,00	0,00	0,00	0,00	0,00	0,00	480,00	480,00
606	Achats non stockés de matières et fourni	0,00	0,00	0,00	0,00	0,00	0,00	0,00	0,00	13 576,00
611	Contrats de prestations de services	0,00	0,00	0,00	0,00	0,00	0,00	0,00	0,00	50 000,00
613	Locations	0,00	0,00	0,00	0,00	0,00	0,00	0,00	0,00	7 705,00
614	Charges locatives et de copropriété	0,00	0,00	0,00	0,00	0,00	0,00	0,00	0,00	1 700,00
615	Entretien et réparations	0,00	0,00	0,00	0,00	0,00	16 802,00	0,00	500,00	17 302,00
616	Primes d'assurances	0,00	0,00	0,00	0,00	0,00	0,00	0,00	0,00	95,00
618	Divers	0,00	0,00	0,00	0,00	0,00	0,00	0,00	300,00	300,00
622	Rémunérations intermédiaires, honoraires	0,00	0,00	0,00	0,00	0,00	0,00	0,00	1 000,00	1 000,00
623	Pub., publications, relations publiques	0,00	0,00	0,00	0,00	0,00	1 000,00	0,00	470,00	2 470,00
626	Frais postaux et frais télécommunication	0,00	0,00	0,00	0,00	0,00	0,00	0,00	0,00	922,00
628	Divers	0,00	0,00	0,00	0,00	0,00	0,00	0,00	160,00	160,00
633	Impôts, taxes, versements (autre orga.)	0,00	0,00	0,00	0,00	0,00	0,00	0,00	0,00	57 500,00
641	Rémunérations du personnel	0,00	0,00	0,00	0,00	0,00	0,00	0,00	0,00	2 117 516,00
645	Charges sécurité sociale et prévoyance	0,00	0,00	0,00	0,00	0,00	0,00	0,00	0,00	766 253,00
647	Autres charges sociales	0,00	0,00	0,00	0,00	0,00	0,00	0,00	0,00	15 891,00
657	Charges intervent° cpt prop. - Subvent°	0,00	0,00	0,00	0,00	0,00	23 000,00	0,00	0,00	23 000,00
<b>RECETTES</b>		<b>0,00</b>	<b>0,00</b>	<b>0,00</b>	<b>0,00</b>	<b>0,00</b>	<b>0,00</b>	<b>0,00</b>	<b>0,00</b>	<b>0,00</b>

(1) Détailler les comptes à trois chiffres.



<b>IV – ANNEXES</b>	<b>IV</b>
<b>A – PRESENTATION CROISEE – SECTION DE FONCTIONNEMENT – PRESENTATION DETAILLEE</b>	<b>A2.938</b>

**FONCTION 8 – Transports**

Article / compte nature (1)	Libellé	80 Services communs	81 Transports scolaires	82 Transports publics de voyageurs						
				820 Services communs	821 Transport sur route	822 Transport ferroviaire	823 Transport fluvial	824 Transport maritime	825 Transport aérien	828 Autres transports
<b>DEPENSES</b>		<b>0,00</b>	<b>0,00</b>	<b>0,00</b>	<b>0,00</b>	<b>0,00</b>	<b>0,00</b>	<b>0,00</b>	<b>0,00</b>	<b>0,00</b>
606	Achats non stockés de matières et fourni	0,00	0,00	0,00	0,00	0,00	0,00	0,00	0,00	0,00
611	Contrats de prestations de services	0,00	0,00	0,00	0,00	0,00	0,00	0,00	0,00	0,00
615	Entretien et réparations	0,00	0,00	0,00	0,00	0,00	0,00	0,00	0,00	0,00
621	Personnel extérieur au service	0,00	0,00	0,00	0,00	0,00	0,00	0,00	0,00	0,00
623	Pub., publications, relations publiques	0,00	0,00	0,00	0,00	0,00	0,00	0,00	0,00	0,00
627	Services bancaires et assimilés	0,00	0,00	0,00	0,00	0,00	0,00	0,00	0,00	0,00
628	Divers	0,00	0,00	0,00	0,00	0,00	0,00	0,00	0,00	0,00
633	Impôts, taxes, versements (autre orga.)	0,00	0,00	0,00	0,00	0,00	0,00	0,00	0,00	0,00
641	Rémunérations du personnel	0,00	0,00	0,00	0,00	0,00	0,00	0,00	0,00	0,00
645	Charges sécurité sociale et prévoyance	0,00	0,00	0,00	0,00	0,00	0,00	0,00	0,00	0,00
647	Autres charges sociales	0,00	0,00	0,00	0,00	0,00	0,00	0,00	0,00	0,00
658	Charges diverses de gestion courante	0,00	0,00	0,00	0,00	0,00	0,00	0,00	0,00	0,00
673	Titres annulés (sur exercices antérieurs)	0,00	0,00	0,00	0,00	0,00	0,00	0,00	0,00	0,00
<b>RECETTES</b>		<b>0,00</b>	<b>0,00</b>	<b>0,00</b>	<b>0,00</b>	<b>0,00</b>	<b>0,00</b>	<b>0,00</b>	<b>0,00</b>	<b>0,00</b>
703	Redevances utilisation du domaine	0,00	0,00	0,00	0,00	0,00	0,00	0,00	0,00	0,00
731	Fiscalité locale	0,00	0,00	0,00	0,00	0,00	0,00	0,00	0,00	0,00

(1) Détailler les comptes à trois chiffres.

<b>IV – ANNEXES</b>	<b>IV</b>
<b>A – PRESENTATION CROISEE – SECTION DE FONCTIONNEMENT – PRESENTATION DETAILLEE</b>	<b>A2.938</b>

**FONCTION 8 – Transports (suite 1)**

Article / compte nature (1)	Libellé	83 Transports de marchandises						
		830 Services communs	831 Fret routier	832 Fret ferroviaire	833 Fret fluvial	834 Fret maritime	835 Fret aérien	838 Autres transports
<b>DEPENSES</b>		<b>0,00</b>	<b>0,00</b>	<b>0,00</b>	<b>0,00</b>	<b>0,00</b>	<b>0,00</b>	<b>0,00</b>
606	Achats non stockés de matières et fourni	0,00	0,00	0,00	0,00	0,00	0,00	0,00
611	Contrats de prestations de services	0,00	0,00	0,00	0,00	0,00	0,00	0,00
615	Entretien et réparations	0,00	0,00	0,00	0,00	0,00	0,00	0,00
621	Personnel extérieur au service	0,00	0,00	0,00	0,00	0,00	0,00	0,00
623	Pub., publications, relations publiques	0,00	0,00	0,00	0,00	0,00	0,00	0,00
627	Services bancaires et assimilés	0,00	0,00	0,00	0,00	0,00	0,00	0,00
628	Divers	0,00	0,00	0,00	0,00	0,00	0,00	0,00
633	Impôts, taxes, versements (autre orga.)	0,00	0,00	0,00	0,00	0,00	0,00	0,00
641	Rémunérations du personnel	0,00	0,00	0,00	0,00	0,00	0,00	0,00
645	Charges sécurité sociale et prévoyance	0,00	0,00	0,00	0,00	0,00	0,00	0,00
647	Autres charges sociales	0,00	0,00	0,00	0,00	0,00	0,00	0,00
658	Charges diverses de gestion courante	0,00	0,00	0,00	0,00	0,00	0,00	0,00
673	Titres annulés (sur exercices antérieurs)	0,00	0,00	0,00	0,00	0,00	0,00	0,00
<b>RECETTES</b>		<b>0,00</b>	<b>0,00</b>	<b>0,00</b>	<b>0,00</b>	<b>0,00</b>	<b>0,00</b>	<b>0,00</b>
703	Redevances utilisation du domaine	0,00	0,00	0,00	0,00	0,00	0,00	0,00
731	Fiscalité locale	0,00	0,00	0,00	0,00	0,00	0,00	0,00

(1) Détailler les comptes à trois chiffres.

<b>IV – ANNEXES</b>	<b>IV</b>
<b>A – PRESENTATION CROISEE – SECTION DE FONCTIONNEMENT – PRESENTATION DETAILLEE</b>	<b>A2.938</b>

**FONCTION 8 – Transports (suite 2)**

Article / compte nature (1)	Libellé	84 Voirie							
		841 Voirie nationale	842 Voirie régionale	843 Voirie départementale	844 Voirie métropolitaine	845 Voirie communale	846 Viabilité hivernale et aléas climatiques	847 Equipements de voirie	849 Sécurité routière
<b>DEPENSES</b>		<b>0,00</b>	<b>0,00</b>	<b>0,00</b>	<b>0,00</b>	<b>748 621,00</b>	<b>0,00</b>	<b>194 294,00</b>	<b>0,00</b>
606	Achats non stockés de matières et fourni	0,00	0,00	0,00	0,00	22 649,00	0,00	21 549,00	0,00
611	Contrats de prestations de services	0,00	0,00	0,00	0,00	613 600,00	0,00	84 145,00	0,00
615	Entretien et réparations	0,00	0,00	0,00	0,00	317,00	0,00	50 600,00	0,00
621	Personnel extérieur au service	0,00	0,00	0,00	0,00	0,00	0,00	0,00	0,00
623	Pub., publications, relations publiques	0,00	0,00	0,00	0,00	9 400,00	0,00	0,00	0,00
627	Services bancaires et assimilés	0,00	0,00	0,00	0,00	0,00	0,00	38 000,00	0,00
628	Divers	0,00	0,00	0,00	0,00	1 252,00	0,00	0,00	0,00
633	Impôts, taxes, versements (autre orga.)	0,00	0,00	0,00	0,00	1 782,00	0,00	0,00	0,00
641	Rémunérations du personnel	0,00	0,00	0,00	0,00	61 795,00	0,00	0,00	0,00
645	Charges sécurité sociale et prévoyance	0,00	0,00	0,00	0,00	23 679,00	0,00	0,00	0,00
647	Autres charges sociales	0,00	0,00	0,00	0,00	647,00	0,00	0,00	0,00
658	Charges diverses de gestion courante	0,00	0,00	0,00	0,00	1 000,00	0,00	0,00	0,00
673	Titres annulés (sur exercices antérieurs)	0,00	0,00	0,00	0,00	12 500,00	0,00	0,00	0,00
<b>RECETTES</b>		<b>0,00</b>	<b>0,00</b>	<b>0,00</b>	<b>0,00</b>	<b>2 492 430,00</b>	<b>0,00</b>	<b>0,00</b>	<b>0,00</b>
703	Redevances utilisation du domaine	0,00	0,00	0,00	0,00	1 405 400,00	0,00	0,00	0,00
731	Fiscalité locale	0,00	0,00	0,00	0,00	1 087 030,00	0,00	0,00	0,00

(1) Détailler les comptes à trois chiffres.

<b>IV – ANNEXES</b>	<b>IV</b>
<b>A – PRESENTATION CROISEE – SECTION DE FONCTIONNEMENT – PRESENTATION DETAILLEE</b>	<b>A2.938</b>

**FONCTION 8 – Transports (suite 3)**

Article / compte nature (1)	Libellé	85 Infrastructures					86 Liaisons multimodales	87 Circulations douces	89 Sécurité	TOTAL DU CHAPITRE
		851 Gares, autres infrastructures routières	852 Gares et autres infrastructures ferrov.	853 Haltes, autres infrastructures fluviales	854 Ports, autres infrastructures portuaires	855 Aéroports et autres infrastructures				
<b>DEPENSES</b>		<b>92 573,00</b>	<b>0,00</b>	<b>0,00</b>	<b>0,00</b>	<b>0,00</b>	<b>0,00</b>	<b>0,00</b>	<b>0,00</b>	<b>1 035 488,00</b>
606	Achats non stockés de matières et fourni	0,00	0,00	0,00	0,00	0,00	0,00	0,00	0,00	44 198,00
611	Contrats de prestations de services	0,00	0,00	0,00	0,00	0,00	0,00	0,00	0,00	697 745,00
615	Entretien et réparations	0,00	0,00	0,00	0,00	0,00	0,00	0,00	0,00	50 917,00
621	Personnel extérieur au service	92 573,00	0,00	0,00	0,00	0,00	0,00	0,00	0,00	92 573,00
623	Pub., publications, relations publiques	0,00	0,00	0,00	0,00	0,00	0,00	0,00	0,00	9 400,00
627	Services bancaires et assimilés	0,00	0,00	0,00	0,00	0,00	0,00	0,00	0,00	38 000,00
628	Divers	0,00	0,00	0,00	0,00	0,00	0,00	0,00	0,00	1 252,00
633	Impôts, taxes, versements (autre orga.)	0,00	0,00	0,00	0,00	0,00	0,00	0,00	0,00	1 782,00
641	Rémunérations du personnel	0,00	0,00	0,00	0,00	0,00	0,00	0,00	0,00	61 795,00
645	Charges sécurité sociale et prévoyance	0,00	0,00	0,00	0,00	0,00	0,00	0,00	0,00	23 679,00
647	Autres charges sociales	0,00	0,00	0,00	0,00	0,00	0,00	0,00	0,00	647,00
658	Charges diverses de gestion courante	0,00	0,00	0,00	0,00	0,00	0,00	0,00	0,00	1 000,00
673	Titres annulés (sur exercices antérieurs)	0,00	0,00	0,00	0,00	0,00	0,00	0,00	0,00	12 500,00
<b>RECETTES</b>		<b>0,00</b>	<b>0,00</b>	<b>0,00</b>	<b>0,00</b>	<b>0,00</b>	<b>0,00</b>	<b>0,00</b>	<b>0,00</b>	<b>2 492 430,00</b>
703	Redevances utilisation du domaine	0,00	0,00	0,00	0,00	0,00	0,00	0,00	0,00	1 405 400,00
731	Fiscalité locale	0,00	0,00	0,00	0,00	0,00	0,00	0,00	0,00	1 087 030,00

(1) Détailler les comptes à trois chiffres.

<b>IV – ANNEXES</b>	<b>IV</b>
<b>ANNEXES PATRIMONIALES – ETAT DE LA DETTE – DETAIL DES CREDITS DE TRESORERIE</b>	<b>B1.1</b>

**B1.1 – DETAIL DES CREDITS DE TRESORERIE (1)**

Nature (Pour chaque ligne, indiquer le numéro de contrat)	Date de la décision de réaliser la ligne de trésorerie (2)	Montant maximum autorisé au 01/01/N	Montant des tirages N-1	Montant des remboursements N-1		Encours restant dû au 01/01/N
				Intérêts (3)	Remboursement du tirage	
<b>5191 Avances du Trésor</b>						
<b>5192 Avances de trésorerie</b>						
<b>51931 Lignes de trésorerie</b>						
2022 901 263W 00001 - Bpostale	29/11/2022	0,00	10 000 000,00	34 799,29	10 000 000,00	0,00
96 23 333 288 - Caisse d'Ep.	12/12/2023	5 000 000,00	0,00	0,00	0,00	5 000 000,00
317 21 913882 - Banque Pop.	14/12/2023	3 000 000,00	0,00	0,00	0,00	3 000 000,00
<b>51932 Lignes de trésorerie liées à un emprunt</b>						
BG 822 - Investissements 2007	27/12/2007	393 294,08	0,00	23 925,39	0,00	393 294,08
BG 821 - Investissements 2007	27/12/2007	393 294,08	0,00	23 925,39	0,00	393 294,08
BG 830 - Investissements 2009	27/07/2009	850 000,00	0,00	25 480,00	0,00	850 000,00
BG 831 - Investissements 2009	14/09/2009	1 200 003,38	0,00	46 046,10	0,00	1 200 003,38
BG 832 - Investissements 2009	14/09/2009	350 000,00	0,00	12 869,80	0,00	350 000,00
BG 845 - Investissements 2011	05/10/2011	1 000 000,00	0,00	26 137,23	0,00	1 000 000,00
BG 846 - Investissements 2011	22/11/2011	666 666,67	0,00	34 799,74	0,00	666 666,67
BG891 - Tirage Ester - 2022	08/07/2022	0,00	0,00	423,61	0,00	0,00
BG 893 - 2023 - Tirage Taux fi	29/09/2023	2 800 000,00	2 800 000,00	0,00	0,00	2 800 000,00
BG 895 - 2023 - Tirage EUR3MM	29/09/2023	3 300 000,00	3 300 000,00	0,00	0,00	3 300 000,00
BG 892 - 2023 - Tirage ESTR	02/10/2023	3 300 000,00	3 300 000,00	0,00	0,00	3 300 000,00
<b>5194 Billets de trésorerie</b>						
<b>5198 Autres crédits de trésorerie</b>						
<b>519 Crédits de trésorerie (Total)</b>		<b>22 253 258,21</b>	<b>19 400 000,00</b>	<b>228 406,55</b>	<b>10 000 000,00</b>	<b>22 253 258,21</b>

(1) Circulaire n° NOR : INTB8900071C du 22/02/1989.

(2) Indiquer la date de la délibération de l'assemblée autorisant la ligne de trésorerie ou la date de la décision de l'ordonnateur de réaliser la ligne de trésorerie sur la base d'un montant maximum autorisé par l'organe délibérant (article M. 4221-5 du CGCT).

(3) Il s'agit des intérêts comptabilisés au compte 6615.

<b>IV – ANNEXES</b>	<b>IV</b>
<b>ANNEXES PATRIMONIALES – ETAT DE LA DETTE – REPARTITION PAR NATURE DE DETTE</b>	<b>B1.2</b>

**B1.2 – REPARTITION PAR NATURE DE DETTE (hors 16449 et 166)**

Nature (Pour chaque ligne, indiquer le numéro de contrat)	Emprunts et dettes à l'origine du contrat													
	Organisme prêteur ou chef de file	Date de signature	Date d'émission ou date de mobilisation (1)	Date du premier remboursement	Nominal (2)	Type de taux d'intérêt (3)	Index (4)	Taux initial		Devise	Périodicité des remboursements (6)	Profil d'amortissement (7)	Possibilité de remboursement anticipé O/N	Catégorie d'emprunt (8)
								Niveau de taux (5)	Taux actuariel					
<b>163 Emprunts obligataires (Total)</b>					<b>0,00</b>									
<b>164 Emprunts auprès des établissements financiers (Total)</b>					<b>173 862 394,91</b>									
1641 Emprunts en euros (total)					138 135 914,00									
BG 827 - Investissement 2007 2008 refinancement	SFIL CAFFIL	04/06/2010	2010-12-01	01/03/2011	9 033 414,00	F	Taux fixe à 3.24 %	3,240	3,328	EUR	T	X	O	A-1
BG 835 - Rénovation urbaine 2010	CREDIT COOPERATIF	27/07/2010	2012-06-30	01/10/2012	3 800 000,00	V	(Euribor 3M-Floor -0.4 sur Euribor 3M) + 0.4	1,053	1,073	EUR	T	P	O	A-1
BG 838 - Investissements 2010	ARKEA	20/07/2010	2011-06-30	30/06/2012	4 300 000,00	V	(Euribor 12M-Floor -0.47 sur Euribor 12M) + 0.47	2,620	2,658	EUR	A	C	O	A-1
BG 839 - Investissements 2010	CREDIT COOPERATIF	08/09/2010	2010-12-30	01/04/2012	3 000 000,00	V	(Euribor 3M-Floor -0.25 sur Euribor 3M) + 0.25	1,264	1,270	EUR	T	P	O	A-1
BG 843 - Investissements 2011	CREDIT COOPERATIF	28/10/2011	2012-03-07	01/07/2012	4 000 000,00	V	Euribor 3M + 0.8	1,791	1,803	EUR	T	C	O	A-1
BG 844 - Investissements 2011	CAISSE D'EPARGNE AQUITAINE	28/10/2011	2012-12-31	31/03/2013	3 800 000,00	V	Euribor 3M + 1.08	1,265	1,290	EUR	T	C	O	A-1
BG 849 - Investissements 2012 - BEI HQEE St Eloi	CAISSE D'EPARGNE AQUITAINE POITOU-CHARENTES	27/01/2012	2012-10-31	31/01/2013	2 500 000,00	V	Euribor 3M + 1.09	1,286	1,311	EUR	T	C	O	A-1
BG 851 - Investissements 2012	BANQUE DES TERRITOIRES	16/04/2012	2012-04-16	01/11/2012	1 000 000,00	V	Euribor 3M + 1.98	2,733	2,802	EUR	T	C	O	A-1
BG 852 - Investissements 2012	CREDIT FONCIER DE FRANCE	05/07/2012	2012-09-28	28/12/2012	2 400 000,00	F	Taux fixe à 4.81 %	4,810	4,970	EUR	T	C	O	A-1
BG 853 - Investissements 2012	CREDIT AGRICOLE DE LA TOURAINE ET DU POITOU	01/08/2012	2012-11-12	15/02/2013	1 000 000,00	V	(Moyenne Euribor 3M + 3)-Floor -3 sur Moyenne Euribor 3M	3,340	3,382	EUR	T	C	O	A-1
BG 857 - Investissements 2013	SOCIETE GENERALE	09/07/2013	2013-12-01	01/03/2014	2 500 000,00	F	Taux fixe à 3.34 %	3,340	3,432	EUR	T	C	O	A-1

Ville de Poitiers - BP. Ville de Poitiers - BP - 2024

Nature (Pour chaque ligne, indiquer le numéro de contrat)	Emprunts et dettes à l'origine du contrat													
	Organisme prêteur ou chef de file	Date de signature	Date d'émission ou date de mobilisation (1)	Date du premier remboursement	Nominal (2)	Type de taux d'intérêt (3)	Index (4)	Taux initial		Devise	Périodicité des remboursements (6)	Profil d'amortissement (7)	Possibilité de remboursement anticipé O/N	Catégorie d'emprunt (8)
								Niveau de taux (5)	Taux actuariel					
BG 858 - Investissements 2013	SFIL CAFFIL	14/08/2013	2013-08-14	01/09/2014	2 650 000,00	V	Moyenne de Euribor 12M + 1.51	2,035	2,064	EUR	A	C	O	A-1
BG 859 - Investissements 2013	CREDIT FONCIER DE FRANCE	23/07/2013	2014-06-07	07/06/2015	1 500 000,00	F	Taux fixe à 3.73 %	3,730	3,730	EUR	A	C	O	A-1
BG 861 - Investissements 2014	SFIL CAFFIL	23/10/2014	2015-02-27	01/06/2015	2 000 000,00	F	Taux fixe à 2.22 %	2,220	2,239	EUR	T	C	O	A-1
BG 863 - Investissements 2014	SFIL CAFFIL	23/10/2014	2015-02-27	01/06/2015	1 900 000,00	F	Taux fixe à 2.61 %	2,610	2,636	EUR	T	C	O	A-1
BG 865 - Investissements 2015	CREDIT MUTUEL	06/08/2015	2016-01-20	20/04/2016	4 000 000,00	F	Taux fixe à 1.4 %	1,400	1,407	EUR	T	P	O	A-1
BG 866 - Investissements 2015	SFIL CAFFIL	13/07/2015	2016-08-04	01/12/2016	7 000 000,00	F	Taux fixe à 1.64 %	1,640	1,650	EUR	T	C	O	A-1
BG 867 - Investissements 2015	CREDIT AGRICOLE DE LA TOURAINE ET DU POITOU	29/09/2015	2016-06-27	15/09/2016	2 500 000,00	F	Taux fixe à 1.75 %	1,750	1,762	EUR	T	C	O	A-1
BG 868 - Refinancement 2015 du BG 854	CREDIT AGRICOLE DE LA TOURAINE ET DU POITOU	24/11/2015	2015-12-09	15/11/2016	382 500,00	F	Taux fixe à 2.4 %	2,400	2,400	EUR	A	C	O	A-1
BG 869 - Investissements 2016 - Consolidation	SFIL CAFFIL	27/07/2016	2017-06-20	01/10/2017	5 000 000,00	F	Taux fixe à 1.01 %	1,010	1,014	EUR	T	C	O	A-1
BG 870 - Ecole Pablo Neruda - 2016	BANQUE DES TERRITOIRES	06/09/2016	2016-10-17	01/10/2017	4 000 000,00	F	Taux fixe à 0 %	0,000	0,000	EUR	A	C	O	A-1
BG 871 - Investissements 2016	CREDIT AGRICOLE DE LA TOURAINE ET DU POITOU	23/09/2016	2017-05-18	15/08/2018	3 600 000,00	F	Taux fixe à 1.05 %	1,050	1,054	EUR	T	C	O	A-1
BG 874 - Investissements 2017	SFIL CAFFIL	19/12/2017	2018-05-24	01/06/2019	2 200 000,00	V	(Euribor 12M + 0.28)-Floor 0 sur Euribor 12M	0,280	0,284	EUR	A	C	O	A-1
BG 875 - Investissements 2017	CREDIT MUTUEL	08/01/2018	2018-06-15	15/09/2018	2 200 000,00	F	Taux fixe à 1.15 %	1,150	1,155	EUR	T	P	O	A-1
BG 877 - Investissements 2018	CREDIT AGRICOLE CORPORATE AND INVESTMENT BANK	24/09/2018	2018-09-24	23/12/2021	1 170 000,00	V	(Euribor 3M + 0.1)-Floor -0.1 sur Euribor 3M	0,000	0,000	EUR	A	X	O	A-1
BG 879 - Investissements 2018	CREDIT MUTUEL	18/10/2018	2018-12-21	20/05/2019	2 000 000,00	F	Taux fixe à 1.25 %	1,250	1,256	EUR	T	P	O	A-1
BG 880 - Investissements 2018	CREDIT AGRICOLE DE LA TOURAINE ET DU POITOU	17/09/2018	2019-06-13	30/09/2019	1 800 000,00	F	Taux fixe à 1.32 %	1,320	1,327	EUR	T	P	O	A-1
BG 881 - Investissements 2019	SFIL CAFFIL	10/07/2019	2019-12-13	01/04/2020	5 600 000,00	F	Taux fixe à 0.96 %	0,960	0,964	EUR	T	C	O	A-1
BG 882 - Investissements 2019 - Consolidation	CREDIT AGRICOLE CORPORATE AND INVESTMENT BANK	31/07/2019	2020-05-29	31/08/2020	10 000 000,00	F	Taux fixe à 1.02 %	1,020	1,039	EUR	T	C	O	A-1
BG 883 - Investissements 2020	CREDIT AGRICOLE DE LA TOURAINE ET DU POITOU	30/11/2020	2020-12-29	15/09/2021	3 000 000,00	F	Taux fixe à 0.54 %	0,540	0,541	EUR	T	P	O	A-1
BG 884 - 2020 Bque Populaire	CREDIT FONCIER DE FRANCE	10/10/2020	2021-11-10	10/02/2022	2 500 000,00	F	Taux fixe à 0.6 %	0,600	0,601	EUR	T	C	O	A-1

Ville de Poitiers - BP. Ville de Poitiers - BP - 2024

Nature (Pour chaque ligne, indiquer le numéro de contrat)	Emprunts et dettes à l'origine du contrat													
	Organisme prêteur ou chef de file	Date de signature	Date d'émission ou date de mobilisation (1)	Date du premier remboursement	Nominal (2)	Type de taux d'intérêt (3)	Index (4)	Taux initial		Devise	Périodicité des remboursements (6)	Profil d'amortissement (7)	Possibilité de remboursement anticipé O/N	Catégorie d'emprunt (8)
								Niveau de taux (5)	Taux actuariel					
BG 885 - 2020 GS Brassens	NEF	30/11/2020	2021-05-12	10/02/2022	1 000 000,00	F	Taux fixe à 0.65 %	0,650	0,652	EUR	T	C	O	A-1
BG 886 - 2021 - Rehab GS Charles PERRAULT	NEF	08/11/2021	2021-11-08	30/09/2022	1 000 000,00	F	Taux fixe à 0.8 %	0,800	0,814	EUR	T	C	O	A-1
BG 887 - Pret a impact 2021	ARKEA	30/11/2021	2022-06-30	30/08/2022	10 000 000,00	F	Taux fixe à 0.58 %	0,580	0,581	EUR	T	C	O	A-1
BG 888 - Investissements 2021	SFIL CAFFIL	21/10/2021	2022-01-28	01/05/2022	2 300 000,00	F	Taux fixe à 0.87 %	0,870	0,873	EUR	T	C	O	A-1
BG 889 - 2021 Rehab GS BRASSENS	SFIL CAFFIL	21/10/2021	2022-01-28	01/05/2022	2 000 000,00	F	Taux fixe à 0.82 %	0,820	0,822	EUR	T	C	O	A-1
BG 890 - 2021 Bue Populaire	CREDIT FONCIER DE FRANCE	10/11/2021	2021-11-08	28/04/2022	4 300 000,00	F	Taux fixe à 0.88 %	0,880	0,896	EUR	T	C	O	A-1
BG 891 - Investissements 2022	SFIL CAFFIL	08/07/2022	2023-01-31	01/02/2024	2 500 000,00	V	(Euribor 12M + 0.4)-Floor 0 sur Euribor 12M	3,756	3,811	EUR	A	C	O	A-1
BG 892 - Pret 2023 Resp rehab bois St Pierre	BANQUE POSTALE	02/10/2023	2024-02-28	01/03/2025	3 300 000,00	V	(Euribor 12M + 0.49)-Floor 0 sur Euribor 12M	3,971	4,029	EUR	A	C	O	A-1
BG 893 - Pret 2023 Relance Verte GS Montmidi	BANQUE DES TERRITOIRES	29/09/2023	2024-02-28	31/05/2024	2 800 000,00	F	Taux fixe à 3.95 %	3,950	3,950	EUR	T	P	O	A-1
BG 894 - Investissements 2023	CREDIT COOPERATIF	29/09/2023	2024-09-29	29/12/2024	3 300 000,00	V	(Euribor 03 M + 0.71)-Floor 0 sur Euribor 03 M	4,682	4,836	EUR	X	C	O	A-1
BG 895 - Investissements 2023	ARKEA	29/09/2023	2024-02-28	28/05/2024	3 300 000,00	V	(Euribor 3M + 0.7)-Floor 0 sur Euribor 3M	4,544	4,691	EUR	T	C	O	A-1
1643 Emprunts en devises (total)					0,00									
16441 Emprunts assortis d'une option de tirage sur ligne de trésorerie (total)					35 726 480,91									
BG 821 - Investissements 2007	CACIB ex BFT CREDIT AGRICOLE	27/12/2007	2007-12-27	15/12/2011	6 686 000,00	V	TAM(Postfixé) + 0.08	4,198	4,259	EUR	X	X	O	A-1
BG 822 - Investissements 2007	CACIB ex BFT CREDIT AGRICOLE	27/12/2007	2007-12-27	15/12/2011	6 686 000,00	V	TAM(Postfixé) + 0.08	4,198	4,259	EUR	X	X	O	A-1
BG 830 - Investissements 2009 Acq.Feuillants	CACIB ex BFT CREDIT AGRICOLE	27/07/2009	2009-07-27	16/05/2011	1 500 000,00	C	Euribor 12M + 0.55	1,929	1,957	EUR	X	X	O	B-1
BG 831 - Investissements 2009	CACIB ex BFT CREDIT AGRICOLE	14/09/2009	2009-07-28	15/05/2011	9 000 000,00	C	EONIA(Postfixé) + 0.35	0,688	0,700	EUR	X	X	O	B-1
BG 832 - Investissements 2009	CACIB ex BFT CREDIT AGRICOLE	14/09/2009	2009-09-14	16/05/2011	1 000 000,00	V	Euribor 12M + 0.55	1,811	1,837	EUR	X	X	O	A-1



Ville de Poitiers - BP. Ville de Poitiers - BP - 2024

Nature (Pour chaque ligne, indiquer le numéro de contrat)	Emprunts et dettes à l'origine du contrat													
	Organisme prêteur ou chef de file	Date de signature	Date d'émission ou date de mobilisation (1)	Date du premier remboursement	Nominal (2)	Type de taux d'intérêt (3)	Index (4)	Taux initial		Devise	Périodicité des remboursements (6)	Profil d'amortissement (7)	Possibilité de remboursement anticipé O/N	Catégorie d'emprunt (8)
								Niveau de taux (5)	Taux actuariel					
BG 842 - Investissements 2006	CREDIT AGRICOLE CORPORATE AND INVESTMENT BANK	28/12/2011	2011-12-28	28/06/2012	1 441 295,02	F	Taux fixe à 3.66 %	3,660	3,765	EUR	T	C	O	A-1
BG 845 - Investissements 2011	CREDIT AGRICOLE CORPORATE AND INVESTMENT BANK	05/10/2011	2011-11-30	30/06/2014	3 000 000,00	V	Euribor 3M + 0.95	2,507	2,568	EUR	X	X	O	A-1
BG 846- Investissements 2011	CREDIT AGRICOLE CORPORATE AND INVESTMENT BANK	22/11/2011	2011-11-22	30/06/2014	0,00	V	Euribor 3M + 1.55	3,015	3,094	EUR	X	X	O	A-1
BG 847 - Investissements 2007	CREDIT AGRICOLE CORPORATE AND INVESTMENT BANK	01/01/2011	2011-01-01	15/01/2011	1 358 540,27	F	Taux fixe à 4.57 %	4,570	4,718	EUR	T	P	O	A-1
BG 864 - Investissements 2015	CREDIT AGRICOLE CORPORATE AND INVESTMENT BANK	22/12/2014	2015-11-30	29/02/2016	2 500 000,00	V	Euribor 3M + 1.25	1,141	1,163	EUR	T	C	O	A-1
BG 876 - Investissements 2018	CREDIT AGRICOLE CORPORATE AND INVESTMENT BANK	18/09/2018	2018-09-28	28/06/2029	2 554 645,62	V	(Euribor 3M + 0.009)-Floor -0.009 sur Euribor 3M	0,000	0,000	EUR	T	C	O	A-1
BG 892 - 2023 - Tirage ESTR	BANQUE POSTALE	02/10/2023	2023-11-27	11/12/2023	0,00	V	(?STR(Postfixé) + 0.78)-Floor 0 sur ?STR(Postfixé)	4,662	4,852	EUR	X	X	O	A-1
BG 893 - 2023 - Tirage Taux fixe	BANQUE DES TERRITOIRES	29/09/2023	2023-09-30	13/12/2023	0,00	F	Taux fixe à 3.95 %	3,950	3,950	EUR	X	X	O	A-1
BG 895 - 2023 - Tirage EUR3MM	ARKEA	29/09/2023	2023-09-29	06/12/2023	0,00	V	(Moyenne Euribor 3M + 0.32)-Floor 0 sur Moyenne Euribor 3M	4,101	4,226	EUR	X	X	O	A-1
<b>165 Dépôts et cautionnements reçus (Total)</b>					<b>0,00</b>									
<b>167 Emprunts et dettes assortis de conditions particulières (Total)</b>					<b>0,00</b>									
1671 Avances consolidées du Trésor (total)					0,00									
1672 Emprunts sur comptes spéciaux du Trésor (total)					0,00									
1675 Dettes pour METP et PPP (total)					0,00									

Ville de Poitiers - BP. Ville de Poitiers - BP - 2024

Nature (Pour chaque ligne, indiquer le numéro de contrat)	Emprunts et dettes à l'origine du contrat													
	Organisme prêteur ou chef de file	Date de signature	Date d'émission ou date de mobilisation (1)	Date du premier remboursement	Nominal (2)	Type de taux d'intérêt (3)	Index (4)	Taux initial		Devise	Périodicité des remboursements (6)	Profil d'amortissement (7)	Possibilité de remboursement anticipé O/N	Catégorie d'emprunt (8)
								Niveau de taux (5)	Taux actuariel					
1676 Dettes envers locataires-acquéreurs (total)					0,00									
1678 Autres emprunts et dettes (total)					0,00									
<b>168 Emprunts et dettes assimilés (Total)</b>					<b>0,00</b>									
1681 Autres emprunts (total) (9)					0,00									
1682 Bons à moyen terme négociables (total)					0,00									
1687 Autres dettes (total)					0,00									
<b>Total général</b>					<b>173 862 394,91</b>									

(1) Si un emprunt donne lieu à plusieurs mobilisations, indiquer la date de la première mobilisation.

(2) Nominal : montant emprunté à l'origine.

(3) Type de taux d'intérêt : F : fixe ; V : variable simple ; C : complexe ; R : préfixé (c'est-à-dire un taux variable qui n'est pas seulement défini comme la simple addition d'un taux usuel de référence et d'une marge exprimée en point de pourcentage).

(4) Mentionner le ou les types d'index (ex : Euribor 3 mois).

(5) Indiquer le niveau de taux à l'origine du contrat.

(6) Indiquer la périodicité des remboursements : A : annuelle , B : bimestrielle, T : trimestrielle, X autre.

(7) Indiquer C pour amortissement constant, P pour amortissement progressif, F pour *in fine*, X pour autres à préciser.

(8) Catégorie d'emprunt à l'origine. Exemple A-1 (cf. la classification des emprunts suivant la typologie de la circulaire IOCB1015077C du 25 juin 2010 sur les produits financiers offerts aux collectivités territoriales).

(9) Y compris les avances remboursables consenties au titre de l'article 25 de la loi n°2020-935 du 30 juillet 2020 de finances rectificative pour 2020, portant attribution des avances remboursables sur les recettes fiscales prévues aux articles 1594 A et 1595 du code général des impôts

<b>IV – ANNEXES</b>	<b>IV</b>
<b>ANNEXES PATRIMONIALES – ETAT DE LA DETTE – REPARTITION PAR NATURE DE DETTE</b>	<b>B1.2</b>

**B1.2 – REPARTITION PAR NATURE DE DETTE (hors 16449 et 166) (suite)**

Nature (Pour chaque ligne, indiquer le numéro de contrat)	Emprunts et dettes au 01/01/N											
	Couverture ? O/N (11)	Montant couvert	Catégorie d'emprunt après couverture éventuelle (12)	Capital restant dû au 01/01/N	Durée résiduelle (en années)	Taux d'intérêt			Annuité de l'exercice			ICNE de l'exercice
						Type de taux (13)	Index (14)	Niveau de taux d'intérêt à la date de vote du budget (15)	Capital	Charges d'intérêt (16)	Intérêts perçus (le cas échéant) (17)	
<b>163 Emprunts obligataires (Total)</b>		0,00		0,00					0,00	0,00	0,00	0,00
<b>164 Emprunts auprès des établissements financiers (Total)</b>		0,00		94 634 596,41					9 390 969,22	1 879 734,35	0,00	442 590,20
1641 Emprunts en euros (total)		0,00		74 956 578,23					7 301 663,35	1 430 550,61	0,00	404 594,65
BG 827 - Investissement 2007 2008 refinancement	N	0,00	A-1	1 875 003,00	4,92	F	Taux fixe à 3.24 %	3,328	375 000,00	57 130,40	0,00	4 050,01
BG 835 - Rénovation urbaine 2010	N	0,00	A-1	1 770 661,51	8,50	V	(Euribor 3M-Floor -0.4 sur Euribor 3M) + 0.4	4,427	193 443,04	71 379,94	0,00	12 953,69
BG 838 - Investissements 2010	N	0,00	A-1	860 000,08	2,50	V	(Euribor 12M-Floor -0.47 sur Euribor 12M) + 0.47	4,640	286 666,66	39 983,27	0,00	10 438,16
BG 839 - Investissements 2010	N	0,00	A-1	709 413,33	3,00	V	(Euribor 3M-Floor -0.5 sur Euribor 3M) + 0.5	4,466	214 550,42	26 738,04	0,00	4 097,31
BG 843 - Investissements 2011	N	0,00	A-1	933 333,30	3,25	V	Euribor 3M + 0.8	4,776	266 666,64	37 900,85	0,00	6 014,24
BG 844 - Investissements 2011	N	0,00	A-1	1 710 000,00	9,00	V	Euribor 3M + 1.08	5,142	190 000,00	75 671,63	0,00	0,00
BG 849 - Investissements 2012 - BEI HQEE St Eloi	N	0,00	A-1	1 125 000,00	8,83	V	Euribor 3M + 1.09	5,210	125 000,00	52 074,64	0,00	6 462,61
BG 851 - Investissements 2012	N	0,00	A-1	249 999,86	3,58	V	Euribor 3M + 1.98	6,177	66 666,68	12 935,22	0,00	1 435,13
BG 852 - Investissements 2012	N	0,00	A-1	600 000,00	3,74	F	Taux fixe à 4.81 %	4,970	160 000,00	26 406,90	0,00	176,37
BG 853 - Investissements 2012	N	0,00	A-1	266 666,63	3,87	V	(Moyenne Euribor 3M + 3)-Floor -3 sur Moyenne Euribor 3M	6,965	66 666,68	16 439,17	0,00	1 510,00
BG 857 - Investissements 2013	N	0,00	A-1	833 333,20	4,92	F	Taux fixe à 3.34 %	3,432	166 666,68	26 174,93	0,00	1 855,56

Ville de Poitiers - BP. Ville de Poitiers - BP - 2024

Nature (Pour chaque ligne, indiquer le numéro de contrat)	Emprunts et dettes au 01/01/N											
	Couverture ? O/N (11)	Montant couvert	Catégorie d'emprunt après couverture éventuelle (12)	Capital restant dû au 01/01/N	Durée résiduelle (en années)	Taux d'intérêt			Annuité de l'exercice			ICNE de l'exercice
						Type de taux (13)	Index (14)	Niveau de taux d'intérêt à la date de vote du budget (15)	Capital	Charges d'intérêt (16)	Intérêts perçus (le cas échéant) (17)	
BG 858 - Investissements 2013	N	0,00	A-1	883 333,30	4,67	V	Moyenne de Euribor 12M + 1.51	5,741	176 666,67	50 814,88	0,00	10 790,12
BG 859 - Investissements 2013	N	0,00	A-1	600 000,00	5,43	F	Taux fixe à 3.73 %	3,730	100 000,00	22 380,00	0,00	10 516,53
BG 861 - Investissements 2014	N	0,00	A-1	833 333,45	6,17	F	Taux fixe à 2.22 %	2,239	133 333,32	17 390,00	0,00	1 251,83
BG 863 - Investissements 2014	N	0,00	A-1	1 068 750,00	11,17	F	Taux fixe à 2.61 %	2,636	95 000,00	26 964,56	0,00	2 047,31
BG 865 - Investissements 2015	N	0,00	A-1	2 038 059,62	7,05	F	Taux fixe à 1.4 %	1,407	268 985,86	27 124,78	0,00	4 815,81
BG 866 - Investissements 2015	N	0,00	A-1	3 616 666,57	7,67	F	Taux fixe à 1.64 %	1,650	466 666,68	56 443,33	0,00	4 161,50
BG 867 - Investissements 2015	N	0,00	A-1	1 249 999,90	7,46	F	Taux fixe à 1.75 %	1,762	166 666,68	20 781,25	0,00	789,93
BG 868 - Refinancement 2015 du BG 854	N	0,00	A-1	177 157,88	11,87	F	Taux fixe à 2.4 %	2,400	14 763,16	4 251,79	0,00	487,18
BG 869 - Investissements 2016 - Consolidation	N	0,00	A-1	2 916 666,75	8,50	F	Taux fixe à 1.01 %	1,014	333 333,32	28 195,83	0,00	6 450,44
BG 870 - Ecole Pablo Neruda - 2016	N	0,00	A-1	2 600 000,00	12,75	F	Taux fixe à 0 %	0,000	200 000,00	0,00	0,00	0,00
BG 871 - Investissements 2016	N	0,00	A-1	2 185 714,38	8,37	F	Taux fixe à 1.05 %	1,054	257 142,84	21 937,50	0,00	2 531,25
BG 874 - Investissements 2017	N	0,00	A-1	1 466 666,65	9,42	V	(Euribor 12M + 0.28)-Floor 0 sur Euribor 12M	4,307	146 666,67	63 297,67	0,00	27 085,00
BG 875 - Investissements 2017	N	0,00	A-1	1 436 972,36	9,46	F	Taux fixe à 1.15 %	1,155	143 984,67	15 905,73	0,00	619,56
BG 877 - Investissements 2018	N	0,00	A-1	893 364,09	10,99	V	(Euribor 3M + 0.1)-Floor -0.1 sur Euribor 3M	4,137	89 696,48	32 136,53	0,00	475,19
BG 879 - Investissements 2018	N	0,00	A-1	1 406 687,64	10,14	F	Taux fixe à 1.25 %	1,256	129 452,99	16 978,37	0,00	1 773,94
BG 880 - Investissements 2018	N	0,00	A-1	1 296 843,01	10,50	F	Taux fixe à 1.32 %	1,327	115 922,95	16 546,09	0,00	0,00
BG 881 - Investissements 2019	N	0,00	A-1	4 550 000,00	16,00	F	Taux fixe à 0.96 %	0,964	280 000,00	42 672,00	0,00	10 134,13
BG 882 - Investissements 2019 - Consolidation	N	0,00	A-1	8 250 000,00	16,41	F	Taux fixe à 1.02 %	1,039	500 000,00	83 604,58	0,00	7 026,67
BG 883 - Investissements 2020	N	0,00	A-1	2 717 882,76	22,46	F	Taux fixe à 0.54 %	0,541	113 916,90	14 446,14	0,00	585,89
BG 884 - 2020 Bque Populaire	N	0,00	A-1	2 300 000,00	22,86	F	Taux fixe à 0.6 %	0,601	100 000,00	13 575,00	0,00	1 833,33

Ville de Poitiers - BP. Ville de Poitiers - BP - 2024

Nature (Pour chaque ligne, indiquer le numéro de contrat)	Emprunts et dettes au 01/01/N											
	Couverture ? O/N (11)	Montant couvert	Catégorie d'emprunt après couverture éventuelle (12)	Capital restant dû au 01/01/N	Durée résiduelle (en années)	Taux d'intérêt			Annuité de l'exercice			ICNE de l'exercice
						Type de taux (13)	Index (14)	Niveau de taux d'intérêt à la date de vote du budget (15)	Capital	Charges d'intérêt (16)	Intérêts perçus (le cas échéant) (17)	
BG 885 - 2020 GS Brassens	N	0,00	A-1	862 068,96	12,36	F	Taux fixe à 0.65 %	0,652	68 965,52	5 435,34	0,00	715,99
BG 886 - 2021 - Rehab GS Charles PERRAULT	N	0,00	A-1	925 000,00	18,50	F	Taux fixe à 0.8 %	0,814	50 000,00	7 370,84	0,00	19,44
BG 887 - Pret a impact 2021	N	0,00	A-1	9 250 000,00	18,41	F	Taux fixe à 0.58 %	0,581	500 000,00	52 562,50	0,00	4 229,17
BG 888 - Investissements 2021	N	0,00	A-1	2 139 000,00	23,08	F	Taux fixe à 0.87 %	0,873	92 000,00	18 309,15	0,00	2 918,68
BG 889 - 2021 Rehab GS BRASSENS	N	0,00	A-1	1 860 000,00	23,08	F	Taux fixe à 0.82 %	0,822	80 000,00	15 006,00	0,00	2 392,12
BG 890 - 2021 Bue Populaire	N	0,00	A-1	3 999 000,00	23,07	F	Taux fixe à 0.88 %	0,883	172 000,00	34 623,60	0,00	5 800,03
BG 891 - Investissements 2022	N	0,00	A-1	2 500 000,00	14,08	V	(Euribor 12M + 0.4)-Floor 0 sur Euribor 12M	3,811	166 666,67	95 465,00	0,00	85 644,19
BG 892 - Pret 2023 Resp rehab bois St Pierre	N	0,00	A-1	0,00	15,01	V	(Euribor 12M + 0.49)-Floor 0 sur Euribor 12M	0,000	0,00	0,00	0,00	111 761,25
BG 893 - Pret 2023 Relance Verte GS Montmidi	N	0,00	A-1	0,00	15,00	F	Taux fixe à 3.95 %	0,000	104 755,17	80 735,97	0,00	8 743,38
BG 894 - Investissements 2023	N	0,00	A-1	0,00	15,74	V	(Euribor 03 M + 0.71)-Floor 0 sur Euribor 03 M	4,836	0,00	0,00	0,00	30 310,22
BG 895 - Investissements 2023	N	0,00	A-1	0,00	20,00	V	(Euribor 3M + 0.7)-Floor 0 sur Euribor 3M	0,000	123 750,00	102 761,19	0,00	9 691,49
1643 Emprunts en devises (total)		0,00		0,00					0,00	0,00	0,00	0,00
16441 Emprunts assortis d'une option de tirage sur ligne de trésorerie (total) (10)		0,00		19 678 018,18					2 089 305,87	449 183,74	0,00	37 995,55
BG 821 - Investissements 2007	N	0,00	A-1	393 294,08	0,96	F	Taux fixe à 3 %	3,044	393 294,08	11 995,47	0,00	0,00
BG 822 - Investissements 2007	N	0,00	A-1	393 294,08	0,96	F	Taux fixe à 3 %	3,044	393 294,08	11 995,47	0,00	0,00
BG 830 - Investissements 2009 Acq.Feuillants	N	0,00	B-1	850 000,00	16,37	C	Taux fixe 2.8% à barrière 5% sur Euribor 12M (Marge de -0.55%)	2,841	50 000,00	24 196,67	0,00	14 311,11

Ville de Poitiers - BP. Ville de Poitiers - BP - 2024

Nature (Pour chaque ligne, indiquer le numéro de contrat)	Emprunts et dettes au 01/01/N											ICNE de l'exercice
	Couverture ? O/N (11)	Montant couvert	Catégorie d'emprunt après couverture éventuelle (12)	Capital restant dû au 01/01/N	Durée résiduelle (en années)	Taux d'intérêt			Annuité de l'exercice			
						Type de taux (13)	Index (14)	Niveau de taux d'intérêt à la date de vote du budget (15)	Capital	Charges d'intérêt (16)	Intérêts perçus (le cas échéant) (17)	
BG 831 - Investissements 2009	N	0,00	B-1	1 200 003,38	1,37	C	Taux fixe 2.53% à barrière 5% sur Euribor 12M (Marge de -0.55%)	2,567	599 999,66	30 866,09	0,00	9 698,40
BG 832 - Investissements 2009	N	0,00	A-1	350 000,00	6,37	V	Euribor 3M + 0.55	4,699	50 000,00	13 851,68	0,00	1 234,91
BG 842 - Investissements 2006	N	0,00	A-1	788 846,00	13,99	F	Taux fixe à 3.66 %	3,765	56 346,00	28 566,73	0,00	223,41
BG 845 - Investissements 2011	N	0,00	A-1	1 000 000,00	4,50	F	Taux fixe à 2.35 %	2,406	200 000,00	21 567,78	0,00	52,22
BG 846 - Investissements 2011	N	0,00	A-1	666 666,67	4,50	V	Euribor 3M + 1.55	5,638	133 333,34	30 732,79	0,00	0,00
BG 847 - Investissements 2007	N	0,00	A-1	914 601,68	14,04	F	Taux fixe à 4.57 %	4,718	46 372,04	41 693,77	0,00	8 486,71
BG 864 - Investissements 2015	N	0,00	A-1	1 166 666,67	6,91	V	Euribor 3M + 1.25	5,386	166 666,67	54 043,93	0,00	3 444,81
BG 876 - Investissements 2018	N	0,00	A-1	2 554 645,62	13,99	V	(Euribor 3M + 0.009)-Floor -0.009 sur Euribor 3M	4,058	0,00	90 199,48	0,00	543,98
BG 892 - 2023 - Tirage ESTR	N	0,00	A-1	3 300 000,00	0,16	V	(?STR(Postfixé) + 0.78)-Floor 0 sur ?STR(Postfixé)	4,817	0,00	33 558,13	0,00	0,00
BG 893 - 2023 - Tirage Taux fixe	N	0,00	A-1	2 800 000,00	0,16	F	Taux fixe à 3.95 %	3,950	0,00	23 332,05	0,00	0,00
BG 895 - 2023 - Tirage EUR3MM	N	0,00	A-1	3 300 000,00	0,16	V	(Moyenne Euribor 3M + 0.32)-Floor 0 sur Moyenne Euribor 3M	4,424	0,00	32 583,70	0,00	0,00
<b>165 Dépôts et cautionnements reçus (Total)</b>		<b>0,00</b>		<b>0,00</b>					<b>0,00</b>	<b>0,00</b>	<b>0,00</b>	<b>0,00</b>
<b>167 Emprunts et dettes assortis de conditions particulières (Total)</b>		<b>0,00</b>		<b>0,00</b>					<b>0,00</b>	<b>0,00</b>	<b>0,00</b>	<b>0,00</b>
1671 Avances consolidées du Trésor (total)		0,00		0,00					0,00	0,00	0,00	0,00
1672 Emprunts sur comptes spéciaux (total)		0,00		0,00					0,00	0,00	0,00	0,00

Nature (Pour chaque ligne, indiquer le numéro de contrat)	Emprunts et dettes au 01/01/N											
	Couverture ? O/N (11)	Montant couvert	Catégorie d'emprunt après couverture éventuelle (12)	Capital restant dû au 01/01/N	Durée résiduelle (en années)	Taux d'intérêt			Annuité de l'exercice			ICNE de l'exercice
						Type de taux (13)	Index (14)	Niveau de taux d'intérêt à la date de vote du budget (15)	Capital	Charges d'intérêt (16)	Intérêts perçus (le cas échéant) (17)	
1675 Dettes pour METP et PPP (total)		0,00		0,00					0,00	0,00	0,00	0,00
1676 Dettes envers locataires-acquéreurs (total)		0,00		0,00					0,00	0,00	0,00	0,00
1678 Autres emprunts et dettes (total)		0,00		0,00					0,00	0,00	0,00	0,00
<b>168 Emprunts et dettes assimilés (Total)</b>		<b>0,00</b>		<b>0,00</b>					<b>0,00</b>	<b>0,00</b>	<b>0,00</b>	<b>0,00</b>
1681 Autres emprunts (total)		0,00		0,00					0,00	0,00	0,00	0,00
1682 Bons à moyen terme négociables (total)		0,00		0,00					0,00	0,00	0,00	0,00
1687 Autres dettes (total)		0,00		0,00					0,00	0,00	0,00	0,00
<b>Total général</b>		<b>0,00</b>		<b>94 634 596,41</b>					<b>9 390 969,22</b>	<b>1 879 734,35</b>	<b>0,00</b>	<b>442 590,20</b>

(10) S'agissant des emprunts assortis d'une ligne de trésorerie, il faut faire ressortir le remboursement du capital de la dette prévue pour l'exercice correspondant au véritable endettement.

(11) Si l'emprunt est soumis à couverture, il convient de compléter le tableau « détail des opérations de couverture ».

(12) Catégorie d'emprunt. Exemple A-1 (cf. la classification des emprunts suivant la typologie de la circulaire IOCB1015077C du 25 juin 2010 sur les produits financiers offerts aux collectivités territoriales).

(13) Type de taux d'intérêt après opérations de couverture : F : fixe ; V : variable simple ; C : complexe (c'est-à-dire un taux variable qui n'est pas seulement défini comme la simple addition d'un taux usuel de référence et d'une marge exprimée en point de pourcentage).

(14) Mentionner l'index en cours au 01/01/N après opérations de couverture.

(15) Taux après opérations de couverture éventuelles. Pour les emprunts à taux variable, indiquer le niveau à la date de vote du budget.

(16) Il s'agit des intérêts dus au titre du contrat initial et comptabilisés à l'article 66111 « Intérêts réglés à l'échéance » (intérêts décaissés) et intérêts éventuels dus au titre du contrat d'échange éventuel et comptabilisés à l'article 668.

(17) Indiquer les intérêts éventuellement reçus au titre du contrat d'échange éventuel et comptabilisés au 768.

<b>IV – ANNEXES</b>	<b>IV</b>
<b>ANNEXES PATRIMONIALES – ETAT DE LA DETTE – REPARTITION DES EMPRUNTS PAR STRUCTURE DE TAUX</b>	<b>B1.3</b>

**B1.3 – REPARTITION DES EMPRUNTS PAR STRUCTURE DE TAUX (HORS A1)**

Emprunts ventilés par structure de taux selon le risque le plus élevé (Pour chaque ligne, indiquer le numéro de contrat) (1)	Organisme prêteur ou chef de file	Nominal (2)	Capital restant dû au 01/01/N (3)	Type d'indices (4)	Durée du contrat	Dates des périodes bonifiées	Taux minimal (5)	Taux maximal (6)	Coût de sortie (7)	Taux maximal après couverture éventuelle (8)	Niveau du taux à la date de vote du budget (9)	Intérêts à payer au cours de l'exercice (10)	Intérêts à percevoir au cours de l'exercice (le cas échéant) (11)	% par type de taux selon le capital restant dû
<b>Echange de taux, taux variable simple plafonné (cap) ou encadré (tunnel) (A)</b>														
<b>TOTAL (A)</b>		0,00	0,00						0,00			0,00	0,00	0,00
<b>Barrière simple (B)</b>														
BG 830 - Investissements 2009 Acq.Feuillants	CACIB ex BFT CREDIT AGRICOLE	1 500 000,00	850 000,00	1	30,00		Euribor 12M + 0.55	Euribor 12M + 0.55	0,00	Euribor 12M + 0.55	2,841	24 196,67	0,00	0,90
BG 831 - Investissements 2009	CACIB ex BFT CREDIT AGRICOLE	9 000 000,00	1 200 003,38	1	15,00		EONIA(Postfixé) + 0.35	EONIA(Postfixé) + 0.35	0,00	EONIA(Postfixé) + 0.35	2,567	30 866,09	0,00	1,27
<b>TOTAL (B)</b>		<b>10 500 000,00</b>	<b>2 050 003,38</b>						<b>0,00</b>			<b>55 062,76</b>	<b>0,00</b>	<b>2,17</b>
<b>Option d'échange (C)</b>														
<b>TOTAL (C)</b>		<b>0,00</b>	<b>0,00</b>						<b>0,00</b>			<b>0,00</b>	<b>0,00</b>	<b>0,00</b>
<b>Multiplicateur jusqu'à 3 ou multiplicateur jusqu'à 5 capé (D)</b>														
<b>TOTAL (D)</b>		<b>0,00</b>	<b>0,00</b>						<b>0,00</b>			<b>0,00</b>	<b>0,00</b>	<b>0,00</b>
<b>Multiplicateur jusqu'à 5 (E)</b>														
<b>TOTAL (E)</b>		<b>0,00</b>	<b>0,00</b>						<b>0,00</b>			<b>0,00</b>	<b>0,00</b>	<b>0,00</b>
<b>Autres types de structures (F)</b>														
<b>TOTAL (F)</b>		<b>0,00</b>	<b>0,00</b>						<b>0,00</b>			<b>0,00</b>	<b>0,00</b>	<b>0,00</b>
<b>TOTAL GENERAL</b>		<b>10 500 000,00</b>	<b>2 050 003,38</b>						<b>0,00</b>			<b>55 062,76</b>	<b>0,00</b>	<b>2,17</b>

(1) Répartir les emprunts selon le type de structure de taux (de A à F selon la classification de la charte de bonne conduite) en fonction du risque le plus élevé à courir sur toute la durée de vie du contrat de prêt et après opérations de couverture éventuelles.

(2) Nominal : montant emprunté à l'origine. En cas de couverture partielle d'un emprunt, indiquer séparément sur deux lignes la part du nominal couvert et la part non couverte.

(3) En cas de couverture partielle d'un emprunt, indiquer séparément sur deux lignes la part du capital restant dû couvert et la part non couverte.

(4) Indiquer la classification de l'indice sous-jacent suivant la typologie de la circulaire du 25 juin 2010 sur les produits financiers (de 1 à 6). 1 : Indice zone euro / 2 : Indices inflation française ou zone euro ou écart entre ces indices / 3 : Ecart indice zone euro / 4 : Indices hors zone euro ou écart d'indices dont l'un est hors zone euro / 5 : écarts d'indices hors zone euro / 6 : autres indices.

(5) Taux hors opération de couverture. Indiquer le montant, l'index ou la formule correspondant au taux minimal du contrat de prêt sur toute la durée du contrat.

(6) Taux hors opération de couverture. Indiquer le montant, l'index ou la formule correspondant au taux maximal du contrat de prêt sur toute la durée du contrat.



(7) Coût de sortie : indiquer le montant de l'indemnité contractuelle de remboursement définitif de l'emprunt au 01/01/N ou le cas échéant, à la prochaine date d'échéance.

(8) Montant, index ou formule.

(9) Indiquer le niveau de taux après opérations de couverture éventuelles. Pour les emprunts à taux variables, indiquer le niveau du taux à la date de vote du budget.

(10) Indiquer les intérêts à payer au titre du contrat initial et comptabilisés à l'article 66111 et des intérêts éventuels à payer au titre du contrat d'échange et comptabilisés à l'article 668.

(11) Indiquer les intérêts à percevoir au titre du contrat d'échange et comptabilisés au 768.

<b>IV – ANNEXES</b>	<b>IV</b>
<b>ANNEXES PATRIMONIALES – ETAT DE LA DETTE – TYPOLOGIE DE LA REPARTITION DE L'ENCOURS</b>	<b>B1.4</b>

**B1.4 – TYPOLOGIE DE LA REPARTITION DE L'ENCOURS (1)**

Indices sous-jacents		(1) Indices zone euro	(2) Indices inflation française ou zone euro ou écart entre ces indices	(3) Ecart d'indices zone euro	(4) Indices hors zone euro et écarts d'indices dont l'un est un indice hors zone euro	(5) Ecart d'indices hors zone euro	(6) Autres indices
<b>Structure</b>							
<b>(A) Taux fixe simple. Taux variable simple. Echange de taux fixe contre taux variable ou inversement. Echange de taux structuré contre taux variable ou taux fixe (sens unique). Taux variable simple plafonné (cap) ou encadré (tunnel)</b>	Nombre de produits	54	0	0	0	0	
	% de l'encours	97,84	0,00	0,00	0,00	0,00	
	Montant en euros	92 584 593,03	0,00	0,00	0,00	0,00	
<b>(B) Barrière simple. Pas d'effet de levier</b>	Nombre de produits	2	0	0	0	0	
	% de l'encours	2,17	0,00	0,00	0,00	0,00	
	Montant en euros	2 050 003,38	0,00	0,00	0,00	0,00	
<b>(C) Option d'échange (swaption)</b>	Nombre de produits	0	0	0	0	0	
	% de l'encours	0,00	0,00	0,00	0,00	0,00	
	Montant en euros	0,00	0,00	0,00	0,00	0,00	
<b>(D) Multiplicateur jusqu'à 3 ; multiplicateur jusqu'à 5 capé</b>	Nombre de produits	0	0	0	0	0	
	% de l'encours	0,00	0,00	0,00	0,00	0,00	
	Montant en euros	0,00	0,00	0,00	0,00	0,00	
<b>(E) Multiplicateur jusqu'à 5</b>	Nombre de produits	0	0	0	0	0	
	% de l'encours	0,00	0,00	0,00	0,00	0,00	
	Montant en euros	0,00	0,00	0,00	0,00	0,00	
<b>(F) Autres types de structures</b>	Nombre de produits						0
	% de l'encours						0,00
	Montant en euros						0,00

(1) Cette annexe retrace le stock de dette au 01/01/N après opérations de couverture éventuelles.

<b>IV – ANNEXES</b>	<b>IV</b>
<b>ANNEXES PATRIMONIALES – METHODES UTILISEES POUR LES AMORTISSEMENTS</b>	<b>B2</b>

**METHODES UTILISEES POUR LES AMORTISSEMENTS**

Procédure d'amortissement (linéaire, dégressif, variable)	CHOIX DE L'ASSEMBLEE	Durée (en années)	Délibération du
	<b>Biens de faible valeur</b> - Seuil unitaire en deçà duquel les immobilisations de peu de valeur s'amortissent sur un an : 3000 €		09/10/2023
	<b>Catégories de biens amortis</b>		
L	Documents d'urbanisme : frais d'études, élaboration, modification et révision	10	09/10/2023
L	Frais d'étude non suivis de réalisation	5	09/10/2023
L	Frais d'insertion non suivis de réalisation	5	09/10/2023
L	Frais de recherche et de développement en cas d'échec	1	09/10/2023
L	Sub. versées pour biens mobiliers, matériel ou études, aides à l'invest consentie aux entrep	5	09/10/2023
L	Sub versées pour biens immobiliers ou installations	15	09/10/2023
L	Sub versées pour projets d'infrastructures d'intérêt national	30	09/10/2023
L	Logiciels	2	09/10/2023
L	Agencements et aménagements immeubles productifs de revenus	25	09/10/2023
L	Immeubles productifs de revenus	25	09/10/2023
L	Matériel spécifique de voirie	10	09/10/2023
L	Véhicules légers : voitures	8	09/10/2023
L	Véhicules légers : autres	6	09/10/2023
L	Camions, véhicules industriels et véhicules utilitaires	8	09/10/2023
L	Matériel informatique	3	09/10/2023
L	Matériel informatique	5	09/10/2023
L	Matériel de bureau électrique, électronique	5	09/10/2023
L	Mobilier	12	09/10/2023
L	Mobilier urbain	12	09/10/2023
L	Coffres forts	30	09/10/2023
L	Matériel classique	6	09/10/2023
L	Matériel classique	10	09/10/2023
L	Matériel classique : matériel audiovisuel	6	09/10/2023
L	Matériel classique : jeux et cycles	6	09/10/2023
L	Equipement des espaces verts	6	09/10/2023
L	Instruments musique sauf instruments à vent	10	09/10/2023
L	Instruments musique : instruments à vent	6	09/10/2023
L	Livres de bibliothèque, cassettes, disques	6	09/10/2023
L	Cheptel	8	09/10/2023
L	Cheptel	15	09/10/2023
L	Cheptel	20	09/10/2023

Procédure d'amortissement (linéaire, dégressif, variable)	CHOIX DE L'ASSEMBLEE		Délibération du
L	Cheptel	25	09/10/2023
L	Cheptel	30	09/10/2023
L	Cheptel	50	09/10/2023
L	Installation et appareils de chauffage	10	09/10/2023
L	Appareils de laboratoire, médical et de mesure	5	09/10/2023
L	Equipements de garage et atelier	10	09/10/2023
L	Equipements des cuisines	10	09/10/2023
L	Equipements sportifs	10	09/10/2023
L	Equipements sportifs	15	09/10/2023
L	Installation de voirie	10	09/10/2023
L	Installation de voirie	12	09/10/2023
L	Plantations	20	09/10/2023
L	Agencements et aménagements de bâtiment, instal. élec.et télép.. Bat. Productifs de revenus	15	09/10/2023
L	Bâtiments légers, abris	15	09/10/2023
L	Construction sur sol d'autrui - Instal. Gén., agenc., aménag. = même durée que constructions	0	09/10/2023
L	Subvent. d'investissement ratt aux actifs amortissables 131 = durée d'amort. du bien subventionné	0	09/10/2023

<b>IV – ANNEXES</b>	<b>IV</b>
<b>ANNEXES PATRIMONIALES – ETAT DES PROVISIONS CONSTITUEES AU 01/01/N</b>	<b>B3.1</b>

**PROVISIONS CONSTITUEES AU 01/01/N**

Nature de la provision	Montant de la provision de l'exercice (1) A	Date de constitution de la provision	Montant des provisions constituées au 01/01/N B	Montant total des provisions constituées C = A + B	Montant des reprises de l'exercice D	SOLDE E = C - D
<b>PROVISIONS SEMI-BUDGETAIRES (2)</b>						
Provisions pour risques et charges (3)	0,00		0,00	0,00	0,00	0,00
Provisions pour litiges	0,00		0,00	0,00	0,00	0,00
Provisions pour pertes de change	0,00		0,00	0,00	0,00	0,00
Provisions pour gros entretiens ou grandes révisions	0,00		0,00	0,00	0,00	0,00
Provisions pour garanties d'emprunt	0,00		0,00	0,00	0,00	0,00
Autres provisions pour risques	0,00		0,00	0,00	0,00	0,00
Dépréciations (3)	255 000,00		10 922,20	265 922,20	0,00	265 922,20
- des immobilisations	0,00		0,00	0,00	0,00	0,00
- des stocks et encours	0,00		0,00	0,00	0,00	0,00
- des comptes de tiers	0,00		0,00	0,00	0,00	0,00
- des comptes financiers	0,00		0,00	0,00	0,00	0,00
<b>Total des provisions semi-budgétaires</b>	<b>255 000,00</b>		<b>10 922,20</b>	<b>265 922,20</b>	<b>0,00</b>	<b>265 922,20</b>
<b>PROVISIONS BUDGETAIRES (2)</b>						
Provisions pour risques et charges (3)	0,00		0,00	0,00	0,00	0,00
Provisions pour litiges	0,00		0,00	0,00	0,00	0,00
Provisions pour pertes de change	0,00		0,00	0,00	0,00	0,00
Provisions pour gros entretiens ou grandes révisions	0,00		0,00	0,00	0,00	0,00
Provisions pour garanties d'emprunt	0,00		0,00	0,00	0,00	0,00
Autres provisions pour risques	0,00		0,00	0,00	0,00	0,00
Dépréciations (3)	0,00		0,00	0,00	0,00	0,00
- des immobilisations	0,00		0,00	0,00	0,00	0,00
- des stocks et encours	0,00		0,00	0,00	0,00	0,00
- des comptes de tiers	0,00		0,00	0,00	0,00	0,00
- des comptes financiers	0,00		0,00	0,00	0,00	0,00
<b>Total des provisions budgétaires</b>	<b>0,00</b>		<b>0,00</b>	<b>0,00</b>	<b>0,00</b>	<b>0,00</b>

Nature de la provision	Montant de la provision de l'exercice (1) A	Date de constitution de la provision	Montant des provisions constituées au 01/01/N B	Montant total des provisions constituées C = A + B	Montant des reprises de l'exercice D	SOLDE E = C - D
<b>TOTAL PROVISIONS</b>	255 000,00		10 922,20	265 922,20	0,00	265 922,20

(1) Provision nouvelle ou abondement d'une provision déjà constituée.

(2) A renseigner selon que la collectivité applique le régime des provisions semi-budgétaires ou budgétaires, conformément aux dispositions législatives et réglementaires afférentes.

(3) Indiquer l'objet de la provision (exemples : provision pour litiges au titre du procès, provisions pour dépréciation des immobilisations de l'équipement).

<b>IV – ANNEXES</b>	<b>IV</b>
<b>ANNEXES PATRIMONIALES – ETALEMENT DES PROVISIONS</b>	<b>B3.2</b>

**B3.2 – ETALEMENT DES PROVISIONS (1)**

Nature de la provision	Objet	Montant total de la provision à constituer	Durée	Montant des provisions constituées au 01/01/N	Provision constituée au titre de l'exercice	Montant restant à provisionner
------------------------	-------	--	-------	---	---	--------------------------------

(1) Il s'agit des provisions figurant dans le tableau précédent « Etat des provisions » qui font l'objet d'un étalement, conformément aux dispositions législatives et réglementaires applicables à la collectivité.

<b>IV – ANNEXES</b>	<b>IV</b>
<b>ANNEXES PATRIMONIALES – DETAIL DES OPERATIONS POUR COMPTE DE TIERS</b>	<b>B5</b>

**CHAPITRE D'OPERATIONS POUR COMPTE DE TIERS (Détail) (1)**

N° opération : 45814	Intitulé de l'opération : Operations d'investissement sous mandat-CRR Couronneries			Date de la délibération :
	Pour mémoire réalisations cumulées au 01/01/N (2)	RAR N-1 (3)	Nouveaux crédits votés	Total (4)
<b>DEPENSES (a)</b>	<b>110 000,00</b>	<b>0,00</b>	<b>110 000,00</b>	<b>110 000,00</b>
45.1 Operations d'investissement sous mandat-CRR Couronneries (5)	110 000,00	0,00	110 000,00	110 000,00
040 Travaux réalisés par le personnel du mandataire (contrepartie 791)	0,00	0,00	0,00	0,00
041 Opérations d'ordre à l'intérieur de la section	0,00	0,00	0,00	0,00
Annulations sur dépenses (c) (6)	0,00	0,00	0,00	0,00
<b>Dépenses nettes (a – c)</b>	<b>110 000,00</b>	<b>0,00</b>	<b>110 000,00</b>	<b>110 000,00</b>
<b>RECETTES (b)</b>	<b>0,00</b>	<b>0,00</b>	<b>0,00</b>	<b>0,00</b>
Financement par le mandant et par d'autres tiers (7)	0,00	0,00	0,00	0,00
040 Financement par le mandataire (contrepartie 6742)	0,00	0,00	0,00	0,00
041 Financement par emprunt à la charge du tiers (contrepartie 2763)	0,00	0,00	0,00	0,00
Annulations sur recettes (d) (6)	0,00	0,00	0,00	0,00
<b>Recettes nettes (b - d)</b>	<b>0,00</b>	<b>0,00</b>	<b>0,00</b>	<b>0,00</b>

N° opération : 45824	Intitulé de l'opération : Operations d'investissement sous mandat-CRR Couronneries			Date de la délibération :
	Pour mémoire réalisations cumulées au 01/01/N (2)	RAR N-1 (3)	Nouveaux crédits votés	Total (4)
<b>DEPENSES (a)</b>	<b>0,00</b>	<b>0,00</b>	<b>0,00</b>	<b>0,00</b>
040 Travaux réalisés par le personnel du mandataire (contrepartie 791)	0,00	0,00	0,00	0,00
041 Opérations d'ordre à l'intérieur de la section	0,00	0,00	0,00	0,00
Annulations sur dépenses (c) (6)	0,00	0,00	0,00	0,00
<b>Dépenses nettes (a – c)</b>	<b>0,00</b>	<b>0,00</b>	<b>0,00</b>	<b>0,00</b>
<b>RECETTES (b)</b>	<b>110 000,00</b>	<b>0,00</b>	<b>110 000,00</b>	<b>110 000,00</b>
45.2 Financement par le mandant et par d'autres tiers (7)	110 000,00	0,00	110 000,00	110 000,00
040 Financement par le mandataire (contrepartie 6742)	0,00	0,00	0,00	0,00
041 Financement par emprunt à la charge du tiers (contrepartie 2763)	0,00	0,00	0,00	0,00
Annulations sur recettes (d) (6)	0,00	0,00	0,00	0,00
<b>Recettes nettes (b - d)</b>	<b>110 000,00</b>	<b>0,00</b>	<b>110 000,00</b>	<b>110 000,00</b>

(1) Ouvrir un cadre par opération pour compte de tiers.

(2) Ensemble des réalisations connues (hors restes à réaliser).

(3) A remplir uniquement en cas de reprise des résultats de l'exercice précédent, soit après le vote du compte administratif, soit en cas de reprise anticipée des résultats.



(4) Total = Restes à réaliser N-1 + Nouveaux crédits votés.

(5) Inscrire le chapitre et la nature des travaux.

(6) Le chapitre 45 doit être détaillé conformément au plan de comptes, tant en dépenses qu'en recettes.

(7) Indiquer le chapitre.

<b>IV – ANNEXES</b>	<b>IV</b>
<b>ANNEXES PATRIMONIALES – ETAT DES PRETS</b>	<b>B6</b>

**Prêts (compte 274)**

Bénéficiaires	Date de la délibération	Encours restant dû au 01/01/N	Montant de l'annuité à recouvrer		ICNE de l'exercice
			Capital	Intérêts	
<b>Assortis d'intérêts (total)</b>		<b>1 500 000,00</b>	<b>1 500 000,00</b>	<b>0,00</b>	<b>0,00</b>
SOCIETE D'EQUIPEMENT DU POITOU - ZAC SAINT ELOI	27/02/2023	1 500 000,00	1 500 000,00	0,00	0,00
<b>Non assortis d'intérêts (total)</b>		<b>0,00</b>	<b>0,00</b>		

<b>IV – ANNEXES</b>	<b>IV</b>
<b>ANNEXES PATRIMONIALES – ENGAGEMENTS HORS BILAN</b>	<b>B7.3</b>

**ETAT DES EMPRUNTS GARANTIS**

Désignation du bénéficiaire	Année de mobilisation et profil d'amortissement de l'emprunt (1)		Objet de l'emprunt garanti	Organisme prêteur ou chef de file	Montant initial	Capital restant dû au 01/01/N	Durée résiduelle	Périodicité des remboursements (2)	Taux initial			Taux à la date de vote du budget (6)			Catégorie d'emprunt (7)	Indices ou devises pouvant modifier l'emprunt	Annuité garantie au cours de l'exercice	
	Année	Profil							Taux (3)	Index (4)	Taux actuariel (5)	Taux (3)	Index (4)	Niveau de taux			En intérêts (8)	En capital
<b>Total des emprunts contractés par des collectivités ou des EP (hors logements sociaux)</b>					2 260 000,00	1 384 250,00										19 457,19	113 000,00	
C.C.A.S DE POITIERS	2015	C	Refinancement acquisition EHPAD Marguerite le TILLIER	SFIL CAFFIL	2 260 000,00	1 384 250,00	12,00	T	F	Taux fixe à 1.45 %	1,460	F	Taux fixe à 1.45 %	1,460	A-1	EUR	19 457,19	113 000,00
<b>Total des emprunts autres que ceux contractés par des collectivités ou des EP (hors logements sociaux)</b>					463 000,00	230 265,07										2 212,70	43 520,45	
ASS l'Oreille est hardie ? Le Confort Moderne	2017	P	Acquisition matériel son et lumière (travaux de réhabilitation du Confort Moderne)	CAISSE CENTRALE DE CREDIT COOPERATIF	113 000,00	32 547,48	1,72	M	F	Taux fixe à 0.71 %	0,710	F	Taux fixe à 0.71 %	0,710	A-1	EUR	184,32	14 401,51
Ass de Gestion et d'Animation de la Maison de la Gibauderie	2018	P	Extension du des bâtiments de l'Association située sur la Commune de Poitiers	CAISSE CENTRALE DE CREDIT COOPERATIF	350 000,00	197 717,59	6,53	M	F	Taux fixe à 1.1 %	1,110	F	Taux fixe à 1.1 %	1,110	A-1	EUR	2 028,38	29 118,94
<b>Total des emprunts contractés pour des opérations de logement social</b>					71 727 508,41	42 592 959,47										1 690 641,79	2 655 000,75	

Désignation du bénéficiaire	Année de mobilisation et profil d'amortissement de l'emprunt (1)		Objet de l'emprunt garanti	Organisme prêteur ou chef de file	Montant initial	Capital restant dû au 01/01/N	Durée résiduelle	Périodicité des remboursements (2)	Taux initial			Taux à la date de vote du budget (6)			Catégorie d'emprunt (7)	Indices ou devises pouvant modifier l'emprunt	Annuité garantie au cours de l'exercice	
	Année	Profil							Taux (3)	Index (4)	Taux actuariel (5)	Taux (3)	Index (4)	Niveau de taux			En intérêts (8)	En capital
Ekidom	2000	P	Bel-Air 2ème tranche 7 logements	CAISSE DES DEPOTS ET CONSIGNATIONS	435 597,92	141 004,73	8,33	A	V	Livret A(Préfixé) + 0.8	3,050	V	Livret A(Préfixé) + 0.8	3,800	A-1	EUR	5 358,18	13 083,64
Ekidom	2001	P	Reconstruction de 4 logements Bel-Air	CAISSE DES DEPOTS ET CONSIGNATIONS	238 947,98	84 136,79	9,58	A	V	Livret A(Préfixé) + 0.75	3,750	V	Livret A(Préfixé) + 0.75	3,750	A-1	EUR	3 155,13	6 780,09
Ekidom	2003	P	30 logements Bel-Air	CAISSE DES DEPOTS ET CONSIGNATIONS	1 249 540,14	576 437,84	14,17	A	V	Livret A(Préfixé)	3,000	V	Livret A(Préfixé)	3,000	A-1	EUR	17 293,14	29 453,69
Ekidom	2003	P	30 logements Bel-Air	CAISSE DES DEPOTS ET CONSIGNATIONS	562 256,21	392 292,96	29,17	A	V	Livret A(Préfixé)	3,000	V	Livret A(Préfixé)	3,000	A-1	EUR	11 768,79	7 036,53
Ekidom	2003	P	9 logements Bel-Air	CAISSE DES DEPOTS ET CONSIGNATIONS	464 893,58	233 336,57	14,25	A	V	Livret A(Préfixé)	3,000	V	Livret A(Préfixé)	3,000	A-1	EUR	7 000,10	11 922,57
Ekidom	2003	P	9 logements Bel-Air	CAISSE DES DEPOTS ET CONSIGNATIONS	194 391,25	135 629,14	29,25	A	V	Livret A(Préfixé)	3,000	V	Livret A(Préfixé)	3,000	A-1	EUR	4 068,87	2 432,78
Ekidom	2003	P	14 logements Bel-Air	CAISSE DES DEPOTS ET CONSIGNATIONS	707 486,00	328 370,69	14,83	A	V	Livret A(Préfixé)	2,250	V	Livret A(Préfixé)	3,000	A-1	EUR	9 851,12	16 778,44
Ekidom	2003	P	15 logements Bel-Air	CAISSE DES DEPOTS ET CONSIGNATIONS	211 905,00	148 185,12	29,83	A	V	Livret A(Préfixé)	2,250	V	Livret A(Préfixé)	3,000	A-1	EUR	4 445,55	2 657,99
Ekidom	2005	P	Construction de 10 logements	CAISSE DES DEPOTS ET CONSIGNATIONS	103 708,00	79 159,09	31,58	A	V	Livret A(Préfixé) + 0.25	2,250	V	Livret A(Préfixé) + 0.25	3,250	A-1	EUR	2 572,67	837,08
Ekidom	2005	P	Construction de 10 logements	CAISSE DES DEPOTS ET CONSIGNATIONS	670 492,00	390 456,77	16,58	A	V	Livret A(Préfixé) + 0.25	2,250	V	Livret A(Préfixé) + 0.25	3,250	A-1	EUR	12 689,85	14 944,86
Ekidom	2005	P	Construction de 16 logements	CAISSE DES DEPOTS ET CONSIGNATIONS	176 519,00	134 734,92	31,67	A	V	Livret A(Préfixé) + 0.25	2,250	V	Livret A(Préfixé) + 0.25	3,250	A-1	EUR	4 378,88	1 424,78
Ekidom	2005	P	Construction de 16 logements	CAISSE DES DEPOTS ET CONSIGNATIONS	1 034 025,00	602 157,92	16,67	A	V	Livret A(Préfixé) + 0.25	2,250	V	Livret A(Préfixé) + 0.25	3,250	A-1	EUR	19 570,13	23 047,79
Ekidom	2005	P	Construction de 6 logements	CAISSE DES DEPOTS ET CONSIGNATIONS	361 538,00	210 539,35	16,67	A	V	Livret A(Préfixé) + 0.25	2,250	V	Livret A(Préfixé) + 0.25	3,250	A-1	EUR	6 842,53	8 058,46
Ekidom	2005	P	Construction de 6 logements	CAISSE DES DEPOTS ET CONSIGNATIONS	63 440,00	48 423,00	31,67	A	V	Livret A(Préfixé) + 0.25	2,250	V	Livret A(Préfixé) + 0.25	3,250	A-1	EUR	1 573,75	512,05

Désignation du bénéficiaire	Année de mobilisation et profil d'amortissement de l'emprunt (1)		Objet de l'emprunt garanti	Organisme prêteur ou chef de file	Montant initial	Capital restant dû au 01/01/N	Durée résiduelle	Périodicité des remboursements (2)	Taux initial			Taux à la date de vote du budget (6)			Catégorie d'emprunt (7)	Indices ou devises pouvant modifier l'emprunt	Annuité garantie au cours de l'exercice	
	Année	Profil							Taux (3)	Index (4)	Taux actuariel (5)	Taux (3)	Index (4)	Niveau de taux			En intérêts (8)	En capital
Ekidom	2005	P	Construction de 6 logements	CAISSE DES DEPOTS ET CONSIGNATIONS	380 571,00	221 623,10	16,67	A	V	Livret A(Préfixé) + 0.25	2,250	V	Livret A(Préfixé) + 0.25	3,250	A-1	EUR	7 202,75	8 482,70
Ekidom	2005	P	Construction de 6 logements	CAISSE DES DEPOTS ET CONSIGNATIONS	95 493,00	72 888,68	31,67	A	V	Livret A(Préfixé) + 0.25	2,250	V	Livret A(Préfixé) + 0.25	3,250	A-1	EUR	2 368,88	770,77
Ekidom	2018	P	Réaménagement	CAISSE DES DEPOTS ET CONSIGNATIONS	5 878 260,26	4 554 577,56	15,42	A	V	Livret A(Préfixé) + 1.25	2,000	V	Livret A(Préfixé) + 1.25	4,250	A-1	EUR	193 569,55	172 697,42
Ekidom	2018	P	Réaménagement	CAISSE DES DEPOTS ET CONSIGNATIONS	18 622 510,07	14 429 042,40	15,18	A	V	Livret A(Préfixé) + 1.25	2,000	V	Livret A(Préfixé) + 1.25	4,250	A-1	EUR	613 234,30	547 110,79
Ekidom	2018	P	Réaménagement	CAISSE DES DEPOTS ET CONSIGNATIONS	278 519,03	208 849,73	13,43	A	V	Livret A(Préfixé) + 1.25	2,000	V	Livret A(Préfixé) + 1.25	4,250	A-1	EUR	8 876,11	9 804,49
Ekidom	2014	P	Réaménagement	CAISSE DES DEPOTS ET CONSIGNATIONS	593 257,06	115 329,75	1,17	A	V	Livret A(Préfixé) + 1.2	2,450	V	Livret A(Préfixé) + 1.2	2,450	A-1	EUR	2 825,58	55 970,11
Ekidom	2013	P	Réaménagement	CAISSE DES DEPOTS ET CONSIGNATIONS	2 614 889,15	1 597 813,03	12,58	A	V	Livret A(Préfixé) + 1.2	2,450	V	Livret A(Préfixé) + 1.2	4,200	A-1	EUR	67 108,15	80 375,03
Ekidom	2014	P	Réaménagement	CAISSE DES DEPOTS ET CONSIGNATIONS	240 026,14	155 016,49	13,00	A	V	Livret A(Préfixé) + 1.2	2,450	V	Livret A(Préfixé) + 1.2	4,200	A-1	EUR	4 960,53	8 349,90
Ekidom	2013	P	Réaménagement	CAISSE DES DEPOTS ET CONSIGNATIONS	971 895,43	176 054,02	1,67	A	V	Livret A(Préfixé) + 1.2	2,450	V	Livret A(Préfixé) + 1.2	4,200	A-1	EUR	7 394,27	85 439,90
Ekidom	2014	P	Réaménagement	CAISSE DES DEPOTS ET CONSIGNATIONS	1 249 819,37	732 083,00	10,33	A	V	Livret A(Préfixé) + 1.2	2,450	V	Livret A(Préfixé) + 1.2	2,450	A-1	EUR	17 936,03	47 293,67
Ekidom	2014	P	Réaménagement	CAISSE DES DEPOTS ET CONSIGNATIONS	1 141 991,49	668 922,73	10,33	A	V	Livret A(Préfixé) + 1.2	2,450	V	Livret A(Préfixé) + 1.2	2,450	A-1	EUR	16 388,61	43 213,43
Ekidom	2014	P	Réaménagement	CAISSE DES DEPOTS ET CONSIGNATIONS	1 233 488,31	722 517,09	10,33	A	V	Livret A(Préfixé) + 1.2	2,450	V	Livret A(Préfixé) + 1.2	2,450	A-1	EUR	17 701,67	46 675,70
Ekidom	2013	P	Réaménagement	CAISSE DES DEPOTS ET CONSIGNATIONS	1 580 843,74	761 405,49	7,75	A	V	Livret A(Préfixé) + 1.2	2,450	V	Livret A(Préfixé) + 1.2	4,200	A-1	EUR	31 979,03	75 795,94
Ekidom	2013	P	Réaménagement	CAISSE DES DEPOTS ET CONSIGNATIONS	56 778,78	25 348,71	6,75	A	V	Livret A(Préfixé) + 1.2	2,450	V	Livret A(Préfixé) + 1.2	4,200	A-1	EUR	1 064,65	2 988,13

Désignation du bénéficiaire	Année de mobilisation et profil d'amortissement de l'emprunt (1)		Objet de l'emprunt garanti	Organisme prêteur ou chef de file	Montant initial	Capital restant dû au 01/01/N	Durée résiduelle	Périodicité des remboursements (2)	Taux initial			Taux à la date de vote du budget (6)			Catégorie d'emprunt (7)	Indices ou devises pouvant modifier l'emprunt	Annuité garantie au cours de l'exercice	
	Année	Profil							Taux (3)	Index (4)	Taux actuariel (5)	Taux (3)	Index (4)	Niveau de taux			En intérêts (8)	En capital
Ekidom	2013	P	Réaménagement	CAISSE DES DEPOTS ET CONSIGNATIONS	766 045,45	300 637,46	5,50	A	V	Livret A(Préfixé) + 0.52	1,770	V	Livret A(Préfixé) + 0.52	3,520	A-1	EUR	10 582,44	43 589,03
Ekidom	2013	P	Réaménagement	CAISSE DES DEPOTS ET CONSIGNATIONS	963 739,88	380 072,47	5,67	A	V	Livret A(Préfixé) + 0.52	1,770	V	Livret A(Préfixé) + 0.52	3,520	A-1	EUR	13 378,55	55 106,21
Ekidom	2014	P	Réaménagement	CAISSE DES DEPOTS ET CONSIGNATIONS	373 215,98	208 777,11	9,00	A	V	Livret A(Préfixé) + 1.2	2,450	V	Livret A(Préfixé) + 1.2	4,200	A-1	EUR	6 680,87	17 286,33
Ekidom	2014	P	Réaménagement	CAISSE DES DEPOTS ET CONSIGNATIONS	186 915,08	84 639,17	6,00	A	V	Livret A(Préfixé) + 0.52	1,770	V	Livret A(Préfixé) + 0.52	3,520	A-1	EUR	2 132,91	10 925,01
Ekidom	2014	P	Réaménagement	CAISSE DES DEPOTS ET CONSIGNATIONS	1 742 270,53	1 020 536,80	10,17	A	V	Livret A(Préfixé) + 1.2	2,450	V	Livret A(Préfixé) + 1.2	2,450	A-1	EUR	25 003,15	65 928,23
Ekidom	2013	P	Réaménagement	CAISSE DES DEPOTS ET CONSIGNATIONS	13 012,89	6 676,68	8,58	A	V	Livret A(Préfixé) + 1.2	2,450	V	Livret A(Préfixé) + 1.2	4,200	A-1	EUR	280,42	569,52
Ekidom	2014	P	Réaménagement	CAISSE DES DEPOTS ET CONSIGNATIONS	846 828,97	515 132,17	11,17	A	V	Livret A(Préfixé) + 1.2	2,450	V	Livret A(Préfixé) + 1.2	2,450	A-1	EUR	12 620,74	29 286,51
Ekidom	2013	P	Réaménagement	CAISSE DES DEPOTS ET CONSIGNATIONS	310 222,08	175 842,43	10,58	A	V	Livret A(Préfixé) + 1.2	2,450	V	Livret A(Préfixé) + 1.2	4,200	A-1	EUR	7 385,38	11 359,69
Ekidom	2014	P	Réaménagement	CAISSE DES DEPOTS ET CONSIGNATIONS	500 431,69	227 165,64	6,25	A	V	Livret A(Préfixé) + 0.52	1,770	V	Livret A(Préfixé) + 0.52	1,770	A-1	EUR	4 020,83	27 392,16
Ekidom	2013	P	Réaménagement	CAISSE DES DEPOTS ET CONSIGNATIONS	1 585 780,97	894 520,04	10,50	A	V	Livret A(Préfixé) + 1.2	2,450	V	Livret A(Préfixé) + 1.2	4,200	A-1	EUR	37 569,84	57 787,36
Ekidom	2013	P	Réaménagement	CAISSE DES DEPOTS ET CONSIGNATIONS	431 566,29	42 662,29	0,92	A	V	Livret A(Préfixé) + 1.2	2,450	V	Livret A(Préfixé) + 1.2	4,200	A-1	EUR	1 791,82	42 662,29
Ekidom	2014	P	Réaménagement	CAISSE DES DEPOTS ET CONSIGNATIONS	433 984,14	115 953,65	2,17	A	V	Livret A(Préfixé) + 1.2	2,450	V	Livret A(Préfixé) + 1.2	2,450	A-1	EUR	2 840,86	36 383,19
Ekidom	2013	P	Réaménagement	CAISSE DES DEPOTS ET CONSIGNATIONS	46 585,88	14 452,44	3,67	A	V	Livret A(Préfixé) + 1.2	2,450	V	Livret A(Préfixé) + 1.2	4,200	A-1	EUR	607,00	3 295,63
Ekidom	2014	P	Réaménagement	CAISSE DES DEPOTS ET CONSIGNATIONS	409 963,77	79 697,36	1,17	A	V	Livret A(Préfixé) + 1.2	2,450	V	Livret A(Préfixé) + 1.2	2,450	A-1	EUR	1 952,59	38 677,53

Désignation du bénéficiaire	Année de mobilisation et profil d'amortissement de l'emprunt (1)		Objet de l'emprunt garanti	Organisme prêteur ou chef de file	Montant initial	Capital restant dû au 01/01/N	Durée résiduelle	Périodicité des remboursements (2)	Taux initial			Taux à la date de vote du budget (6)			Catégorie d'emprunt (7)	Indices ou devises pouvant modifier l'emprunt	Annuité garantie au cours de l'exercice	
	Année	Profil							Taux (3)	Index (4)	Taux actuariel (5)	Taux (3)	Index (4)	Niveau de taux			En intérêts (8)	En capital
Ekidom	2013	P	Réaménagement	CAISSE DES DEPOTS ET CONSIGNATIONS	616 785,07	154 624,31	2,67	A	V	Livret A(Préfixé) + 1.2	2,450	V	Livret A(Préfixé) + 1.2	4,200	A-1	EUR	6 494,22	48 517,01
Ekidom	2014	P	Réaménagement	CAISSE DES DEPOTS ET CONSIGNATIONS	112 461,04	36 965,70	3,17	A	V	Livret A(Préfixé) + 1.2	2,450	V	Livret A(Préfixé) + 1.2	2,450	A-1	EUR	905,66	8 429,39
Ekidom	2013	P	Réaménagement	CAISSE DES DEPOTS ET CONSIGNATIONS	91 314,37	16 541,14	1,67	A	V	Livret A(Préfixé) + 1.2	2,450	V	Livret A(Préfixé) + 1.2	4,200	A-1	EUR	694,73	8 027,50
Ekidom	2013	P	Réaménagement	CAISSE DES DEPOTS ET CONSIGNATIONS	34 082,58	6 173,89	1,67	A	V	Livret A(Préfixé) + 1.2	2,450	V	Livret A(Préfixé) + 1.2	4,200	A-1	EUR	259,30	2 996,22
Ekidom	2013	P	Réaménagement	CAISSE DES DEPOTS ET CONSIGNATIONS	122 810,64	22 139,02	1,42	A	V	Livret A(Préfixé) + 1.2	2,450	V	Livret A(Préfixé) + 1.2	4,200	A-1	EUR	929,84	10 744,18
Ekidom	1996	P	36 logements ZAC st Eloi	CAISSE DES DEPOTS ET CONSIGNATIONS	821 322,03	125 062,83	2,00	A	V	Livret A(Préfixé) + 0.52	4,940	V	Livret A(Préfixé) + 0.52	4,940	A-1	EUR	3 128,71	40 857,55
Ekidom	2013	P	Réaménagement	CAISSE DES DEPOTS ET CONSIGNATIONS	60 559,01	10 916,93	1,42	A	V	Livret A(Préfixé) + 1.2	2,450	V	Livret A(Préfixé) + 1.2	4,200	A-1	EUR	458,51	5 298,04
Ekidom	1987	P	54 logements pavillon Canolle	CAISSE DES DEPOTS ET CONSIGNATIONS	1 372 041,16	67 978,81	0,08	A	V	Livret A(Préfixé) + 0.52	4,940	V	Livret A(Préfixé) + 0.52	1,270	A-1	EUR	2 595,82	67 978,81
Ekidom	1987	P	40 logements pavillon Canolle	CAISSE DES DEPOTS ET CONSIGNATIONS	1 102 159,90	53 936,58	0,58	A	V	Livret A(Préfixé) + 0.52	4,940	V	Livret A(Préfixé) + 0.52	1,270	A-1	EUR	2 608,50	53 936,58
Ekidom	2013	P	Réaménagement	CAISSE DES DEPOTS ET CONSIGNATIONS	71 616,86	17 867,14	2,42	A	V	Livret A(Préfixé) + 1.2	2,450	V	Livret A(Préfixé) + 1.2	4,200	A-1	EUR	750,42	5 606,24
Ekidom	2005	P	Cité Michel Foucault - rue Pasteur	CREDIT FONCIER DE FRANCE	2 794 400,00	1 215 766,04	10,66	T	V	Livret A(Préfixé) + 1.53	3,580	V	Livret A(Préfixé) + 1.53	4,610	A-1	EUR	53 222,05	109 366,32
Ekidom	2021	P	Réaménagement	CAISSE DES DEPOTS ET CONSIGNATIONS	22 562,77	22 562,77	15,58	T	V	Livret A(Préfixé) + 0.8	0,320	V	Livret A(Préfixé) + 0.8	3,800	A-1	EUR	845,44	169,59
Ekidom	2021	P	Réaménagement	CAISSE DES DEPOTS ET CONSIGNATIONS	28 124,85	19 994,33	4,42	A	V	Livret A(Préfixé) + 0.95	1,450	V	Livret A(Préfixé) + 0.95	3,950	A-1	EUR	789,78	3 680,78
Ekidom	2021	P	Réaménagement	CAISSE DES DEPOTS ET CONSIGNATIONS	29 116,35	29 116,35	14,58	T	V	Livret A(Préfixé) + 0.8	0,320	V	Livret A(Préfixé) + 0.8	3,800	A-1	EUR	1 091,00	253,84

Désignation du bénéficiaire	Année de mobilisation et profil d'amortissement de l'emprunt (1)		Objet de l'emprunt garanti	Organisme prêteur ou chef de file	Montant initial	Capital restant dû au 01/01/N	Durée résiduelle	Périodicité des remboursements (2)	Taux initial			Taux à la date de vote du budget (6)			Catégorie d'emprunt (7)	Indices ou devises pouvant modifier l'emprunt	Annuité garantie au cours de l'exercice	
	Année	Profil							Taux (3)	Index (4)	Taux actuariel (5)	Taux (3)	Index (4)	Niveau de taux			En intérêts (8)	En capital
Ekidom	2021	P	Réaménagement	CAISSE DES DEPOTS ET CONSIGNATIONS	29 569,73	29 569,73	14,58	T	V	Livret A(Préfixé) + 0.8	0,320	V	Livret A(Préfixé) + 0.8	3,800	A-1	EUR	1 108,00	257,79
Ekidom	2021	P	Réaménagement	CAISSE DES DEPOTS ET CONSIGNATIONS	38 028,18	27 034,74	4,42	A	V	Livret A(Préfixé) + 0.95	1,450	V	Livret A(Préfixé) + 0.95	3,950	A-1	EUR	1 067,87	4 976,86
Ekidom	2021	P	Réaménagement	CAISSE DES DEPOTS ET CONSIGNATIONS	36 776,94	36 776,94	17,58	T	V	Livret A(Préfixé) + 0.8	0,320	V	Livret A(Préfixé) + 0.8	3,800	A-1	EUR	1 378,04	203,65
Ekidom	2021	P	Réaménagement	CAISSE DES DEPOTS ET CONSIGNATIONS	38 498,86	38 498,86	14,58	T	V	Livret A(Préfixé) + 0.8	0,320	V	Livret A(Préfixé) + 0.8	3,800	A-1	EUR	1 442,56	335,64
Ekidom	2021	P	Réaménagement	CAISSE DES DEPOTS ET CONSIGNATIONS	48 510,46	48 510,46	14,58	T	V	Livret A(Préfixé) + 0.8	0,320	V	Livret A(Préfixé) + 0.8	3,800	A-1	EUR	1 817,68	422,92
Ekidom	2021	P	Réaménagement	CAISSE DES DEPOTS ET CONSIGNATIONS	279 920,79	225 185,22	11,83	A	V	Livret A(Préfixé) + 0.95	1,450	V	Livret A(Préfixé) + 0.95	3,950	A-1	EUR	8 894,82	14 283,69
Ekidom	2021	P	Réaménagement	CAISSE DES DEPOTS ET CONSIGNATIONS	1 720 828,43	1 542 401,60	12,58	T	V	Livret A(Préfixé) + 1	0,370	V	Livret A(Préfixé) + 1	4,000	A-1	EUR	59 782,94	69 669,98
Ekidom	2021	P	Réaménagement	CAISSE DES DEPOTS ET CONSIGNATIONS	5 045 298,64	4 689 981,84	16,58	T	V	Livret A(Préfixé) + 1	0,370	V	Livret A(Préfixé) + 1	4,000	A-1	EUR	183 106,27	120 916,05
Habitat de la Vienne	1995	P	1 rue des Mauges	CAISSE DES DEPOTS ET CONSIGNATIONS	36 587,76	10 547,37	6,83	A	V	Livret A(Préfixé) + 0.8	4,800	V	Livret A(Préfixé) + 0.8	3,800	A-1	EUR	400,80	1 295,51
Habitat de la Vienne	1996	P	Rue des Prés Mignons	CAISSE DES DEPOTS ET CONSIGNATIONS	51 893,64	10 595,83	4,75	A	V	Livret A(Préfixé) + 0.8	4,300	V	Livret A(Préfixé) + 0.8	3,800	A-1	EUR	402,64	1 940,72
Habitat de la Vienne	1999	P	Rue Henri Gabillet	CAISSE DES DEPOTS ET CONSIGNATIONS	50 056,63	14 215,83	7,58	A	V	Livret A(Préfixé) + 0.8	3,800	V	Livret A(Préfixé) + 0.8	3,800	A-1	EUR	540,20	1 553,84
Habitat de la Vienne	2005	P	Réaménagement	CAISSE DES DEPOTS ET CONSIGNATIONS	173 000,00	20 523,08	1,00	A	V	Livret A(Préfixé) + 0.25	2,500	V	Livret A(Préfixé) + 0.25	3,250	A-1	EUR	461,77	10 147,38
Habitat de la Vienne	2007	P	Réaménagement	CAISSE DES DEPOTS ET CONSIGNATIONS	143 000,00	31 002,11	3,00	A	V	Livret A(Préfixé) + 1	3,750	V	Livret A(Préfixé) + 1	4,000	A-1	EUR	930,06	7 499,07
Habitat de la Vienne	2010	P	Foyer Marie Noëlle - Menuiseries extérieures	CAISSE DES DEPOTS ET CONSIGNATIONS	82 050,00	32 303,16	6,50	A	V	Livret A(Préfixé) + 0.6	1,850	V	Livret A(Préfixé) + 0.6	3,600	A-1	EUR	1 162,91	3 884,84



Désignation du bénéficiaire	Année de mobilisation et profil d'amortissement de l'emprunt (1)		Objet de l'emprunt garanti	Organisme prêteur ou chef de file	Montant initial	Capital restant dû au 01/01/N	Durée résiduelle	Périodicité des remboursements (2)	Taux initial			Taux à la date de vote du budget (6)			Catégorie d'emprunt (7)	Indices ou devises pouvant modifier l'emprunt	Annuité garantie au cours de l'exercice	
	Année	Profil							Taux (3)	Index (4)	Taux actu-riel (5)	Taux (3)	Index (4)	Niveau de taux			En intérêts (8)	En capital
Habitat de la Vienne	2007	P	Financement des investissements	SFIL CAFFIL	6 139 674,38	1 655 941,57	8,58	A	C	Taux fixe à 2.98 %	2,980	C	Taux fixe 2.98% si Spread CMS?	6,590	A-1	EUR	109 112,28	266 831,90
Immobilier Atlantic Aménagement	1999	P	PLA90 03 PLA TRES social	CAISSE DES DEPOTS ET CONSIGNATIONS	6 174,64	1 860,21	7,50	A	V	Livret A(Préfixé) + 0.8	3,800	V	Livret A(Préfixé) + 0.8	3,800	A-1	EUR	70,69	198,83
Immobilier Atlantic Aménagement	2000	P	11 boulevard Solférino	CAISSE DES DEPOTS ET CONSIGNATIONS	22 956,08	0,00	0,00	A	V	Livret A(Préfixé) + 0.7	3,700	V	Livret A(Préfixé) + 0.7	3,700	A-1	EUR	65,66	0,00
Immobilier Atlantic Aménagement	2019	P	Réaménagement	CAISSE DES DEPOTS ET CONSIGNATIONS	481 680,11	365 262,70	12,73	T	V	Livret A(Préfixé) + 1	1,750	V	Livret A(Préfixé) + 1	4,000	A-1	EUR	14 096,42	20 532,61
<b>TOTAL GENERAL</b>					<b>74 450 508,41</b>	<b>44 207 474,54</b>											<b>1 712 311,68</b>	<b>2 811 521,20</b>

(1) Indiquer C pour amortissement constant, P pour amortissement progressif, F pour in fine, X pour autres (à préciser).

(2) Indiquer la périodicité des remboursements A : annuelle ; B : bimestrielle ; T : trimestrielle ; X : autre.

(3) Type de taux d'intérêt : F : fixe ; V : variable simple ; C : complexe ; R : préfixé (c'est-à-dire un taux variable qui n'est pas seulement défini comme la simple addition d'un taux usuel de référence et d'une marge exprimée en point de pourcentage).

(4) Indiquer le type d'index (ex. EURIBOR 3 mois ...).

(5) Taux annuel, tous frais compris.

(6) Taux hors opération de couverture. Pour les emprunts à taux variable, indiquer le niveau à la date de vote du budget.

(7) Catégorie d'emprunt hors opération de couverture. Exemple A-1 (cf. la classification des emprunts suivant la typologie de la circulaire IOCB1015077C du 25 juin 2010 sur les produits financiers offerts aux collectivités territoriales).

(8) Il s'agit des intérêts dus au titre du contrat initial et comptabilisés à l'article 66111 « Intérêts réglés à l'échéance » (intérêts décaissés).

<b>IV – ANNEXES</b>	<b>IV</b>
<b>ANNEXES PATRIMONIALES – ENGAGEMENTS HORS BILAN</b>	<b>B7.4</b>

**CALCUL DU RATIO D'ENDETTEMENT RELATIF AUX GARANTIES D'EMPRUNT**

<b>Calcul du ratio (1)</b>	<b>Valeur en euros</b>	
Total des annuités déjà garanties à échoir dans l'exercice (2)	A	178 190,34
Total des premières annuités entières des nouvelles garanties de l'exercice (2)	B	0,00
Annuité nette de la dette de l'exercice (3)	C	11 270 703,57
Provisions pour garanties d'emprunts	D	0,00
<b>Total des annuités d'emprunts garantis de l'exercice</b>	<b>I = A + B + C - D</b>	<b>11 448 893,91</b>
<b>Recettes réelles de fonctionnement</b>	<b>II</b>	<b>132 411 507,00</b>
<b>Part des garanties d'emprunt accordées au titre de l'exercice en % (4)</b>	<b>I / II</b>	<b>8,65</b>

(1) Ratio défini aux articles L. 4253-1 ou L. 3231-4 ou L. 2252-1 du CGCT, conformément aux dispositions législatives applicables à la collectivité.

(2) Hors opérations visées par l'article L. 4253-2 ou L. 3231-4-4 ou L. 2252-2 du CGCT, conformément aux dispositions législatives applicables à la collectivité.

(3) Cf. définition de l'article D. 1511-30 du CGCT.

(4) Les garanties d'emprunt accordées au titre d'un exercice ne doivent pas représenter plus de 50 % des recettes réelles de fonctionnement de ce même exercice.

<b>IV – ANNEXES</b>	<b>IV</b>
<b>ANNEXES PATRIMONIALES – SUBVENTIONS VERSEES</b>	<b>B8</b>

**SUBVENTIONS VERSEES DANS LE CADRE DU VOTE DU BUDGET**

Article (1)	Subventions (2)	Objet (3)	Nom de l'organisme	Nature juridique de l'organisme	Montant de la subvention
<b>INVESTISSEMENT (total)</b>					<b>0,00</b>
<b>FONCTIONNEMENT (total)</b>					<b>7 981 003,00</b>
657381.0	00038195	En cette année d'élections européennes, ainsi que de jeux olympiques en France, les rencontres avec	LYCEE GENERAL TECHNOL DU BOIS D AMOUR	Autre personne de droit public	1 000,00
65741.0	00036871	Equipaix prend en charge des chevaux réformés du centre équestre de Grand Poitiers et des Bois de St	EQUIPAIX	Association	1 000,00
65748.0	00036630	création d'un spectacle vivant intitulé dans le cadre du dispositif IMPulsion porté par la MDE	LES PETITS POIS SONT CHICHES	Association	1 500,00
65748.0	00036647	Avance sur subvention pour le fonctionnement de l'ensemble instrumental Ars Nova	ARS NOVA ENSEMBLE INSTRUMENTAL	Association	15 000,00
65748.0	00036650	Avance sur subvention de fonctionnement pour l'activité de diffusion de spectacles de théâtre.	ASSOCIATION POITEVINE DES AMIS DU THÉÂTRE POPULAIRE GEORGES BAELE	Association	15 000,00
65748.0	00036651	Avance sur subvention de fonctionnement	ATELIERS MUSICAUX SYRINX	Association	30 000,00
65748.0	00036653	Avance sur subvention de fonctionnement pour la gestion de la salle de cinéma Le Dietrich ainsi que	CINE U	Association	20 000,00
65748.0	00036654	Avance sur subvention pour le fonctionnement de l'Oreille est Hardie Le Confort Moderne pour ses act	L'OREILLE EST HARDIE / LE CONFORT MODERNE	Association	120 000,00
65748.0	00036655	Avance sur subvention de fonctionnement à l'association Filmer le Travail pour l'organisation de son	FILMER LE TRAVAIL	Association	15 000,00
65748.0	00036656	Avance sur subvention pour le fonctionnement de Jazz à Poitiers pour ses activités de diffusion et d	JAZZ A POITIERS	Association	39 000,00
65748.0	00036657	Avance sur subvention pour le fonctionnement du Méta Centre Dramatique National pour ses activités d	LE META - CENTRE DRAMATIQUE NATIONAL POITIERS	Association	130 000,00
65748.0	00036688	Avance de trésorerie sur la subvention de fonctionnement	NOUVELLE-AQUITAINE STADE POITEVIN HOCKEY CLUB	Association	25 000,00
65748.0	00036689	Avance de trésorerie sur la subvention de fonctionnement	ENTENTE SPORTIVE TROIS CITES FOOTBALL	Association	18 000,00
65748.0	00036691	Avance de trésorerie sur la subvention de fonctionnement	ALTERNA STADE POITEVIN VOLLEY BALL	Association	120 000,00

Article (1)	Subventions (2)	Objet (3)	Nom de l'organisme	Nature juridique de l'organisme	Montant de la subvention
65748.0	00036699	Avance de trésorerie sur la subvention de fonctionnement	POITIERS TTACC 86	Association	25 000,00
65748.0	00036721	L'association propose des chantiers participatifs bénévoles pour réhabiliter la villa des Prés-Migno	ASSOCIATION DE LA VILLA DES PRES MIGNONS	Association	3 000,00
65748.0	00036724	Permettre aux retraités souvent isolés de rompre cet isolement, et de tisser des liens avec les habi	LOISIRS ET SOLIDARITE DES RETRAITES	Association	200,00
65748.0	00036742	L'association sollicite une avance sur la subvention de fonctionnement pour mettre en ?uvre son proj	POITIERS JEUNES	Association	100 000,00
65748.0	00036754	Avance de trésorerie sur la subvention de fonctionnement	STADE POITEVIN RUGBY	Association	30 000,00
65748.0	00036758	Aide aux personnes souffrant d'une addiction à l'alcool ou tout autre produit psychoactif ainsi que	ALCOOL ECOUTE JOIE ET SANTE DE LA VIENNE	Association	400,00
65748.0	00036763	Radio locale généraliste nous diffusons sur un vaste territoire, Vienne et Deux-Sèvres, avec désorma	ACCORDS POITOU	Association	3 800,00
65748.0	00036782	Subvention pour notre association qui a pour but de promouvoir des valeurs de coopération à l'école.	OFFICE CENTRAL COOPERATION A L'ECOLE 86	Association	1 800,00
65748.0	00036791	Militer et ?uvrer pour une plus grande autonomie des personnes en situation de handicap.	GROUPEMENT POUR L'INSERTION DES HANDICAPES PHYSIQUES DU POITOU-CHARENTES - GIHP	Association	3 500,00
65748.0	00036799	Les bénévoles assurent des missions de représentation au travers de mandat dans différentes institu	ASSOCIATION DES FAMILLES DE TRAUMATISES CRANIENS ET DE CEREBRO-LESES DU POITOU-CHARENTES	Association	1 000,00
65748.0	00036812	Concilier vie personnelle et professionnelle en gardant leur enfant à domicile y compris ceux en sit	TEMPS DES ENFANTS A LA MAISON - TEMPS DEM	Association	15 000,00
65748.0	00036851	nécessaires au fonctionnement de l'association	COMITE DE QUARTIER : AUTOUR DU PONT NEUF	Association	200,00
65748.0	00036903	galette des rois troc-plantes et vide-greniers journal - journée surdicécité - participation à de n	COMITE DE QUARTIER VIVRE A POITIERS SUD	Association	1 000,00
65748.0	00036908	Le CPIE Seuil du Poitou propose de mettre en ?uvre un programme d?actions autour de l?éducation à l?	CENTRE D'INITIATION A LA NATURE ET A L'ENVIRONNEMENT DE LA VIENNE (CINEV)	Association	475,00
65748.0	00036931	Développer notre réseau d'entraide entre familles Etre un interlocuteur pour les institutions prenan	VIENNE TRISOMIE 21	Association	2 900,00

Article (1)	Subventions (2)	Objet (3)	Nom de l'organisme	Nature juridique de l'organisme	Montant de la subvention
65748.0	00036938	L'association regroupe tous les éleveurs et passionnés de pigeons voyageurs,	L'HIRONDELLE POITEVINE	Association	12 100,00
65748.0	00036941	L'association intervient sur le territoire Sud Vienne à partir de l'Antenne Départementale de Poitie	ASSOCIATION LES PETITS DÉBROUILLARDS NOUVELLE AQUITAINE NORD	Association	8 500,00
65748.0	00036944	Rencontre avec les futurs bénévoles et futurs associations adhérentes et partenaires, afin de mieux	FRANCE BENEVOLAT VIENNE	Association	40 000,00
65748.0	00036945	4 apéros-Associations/bénévoles + locations de salle : - Présentation du bénévolat - Présentation d	FRANCE BENEVOLAT VIENNE	Association	2 500,00
65748.0	00036962	L'association des parents d'élèves de l'école Paul Blet L?A.P.E. réunit des parents volontaires	ASSOCIATION DES PARENTS D'ELEVES DE L'ECOLE PAUL BLET	Association	900,00
65748.0	00036986	Financement des frais généraux de l'association pour assurer l'animation du jumelage-coopération en	POITIERS MOUNDOU	Association	2 000,00
65748.0	00036994	Les adhésions ont baissées depuis la période COVID et ont beaucoup de mal à reprendre.	CLUB COEUR ET SANTÉ DE POITIERS	Association	300,00
65748.0	00037031	Demande de renouvellement de subvention de fonctionnement	ASSOCIATION DES ACCIDENTES DE LA VIE - FNATH	Association	1 500,00
65748.0	00037034	Accueil des nouveaux arrivants sur la ville de Poitiers tout au long de l'année en leur offrant des	ACCUEIL DES VILLES FRANCAISES (A.V.F.) POITIERS	Association	400,00
65748.0	00037048	L'association les Ateliers Cord'âges offre un espace d'expression, de partage et d'apprentissage à d	LES ATELIERS CORD'ÂGES	Association	3 500,00
65748.0	00037054	des bénévoles après avoir suivi une formation spécifique (délivrée par Astram France) animent un par	ECOUTILLES	Association	500,00
65748.0	00037156	Nous fonctionnons principalement avec des familles d'accueil.	CHAT QU'UN SON TOIT 86	Association	2 500,00
65748.0	00037159	Le Buddy System Réfugiés, en partenariat avec les CEMEA Nouvelle-Aquitaine	BUDDY SYSTEM REFUGIES	Association	1 500,00
65748.0	00037164	accompagne, des publics m Location de matériel musical Location de toilettes publiques Branchement électrique provisoire EDF P	AMICALE DU PATIS	Association	500,00

Article (1)	Subventions (2)	Objet (3)	Nom de l'organisme	Nature juridique de l'organisme	Montant de la subvention
65748.0	00037185	Soutien au fonctionnement du comité de quartier et à l'organisation des principales activités du com	COMITE DE QUARTIER DES TROIS CITES	Association	2 000,00
65748.0	00037192	Subvention de fonctionnement pour la structure ACSEP - service EEC ( éducation) .	ASSOCIATION CULTURELLE ET SPORTIVE DES ECOLES PUBLIQUES	Association	30 000,00
65748.0	00037202	Répondre au téléphone à des personnes souffrant d'angoisse, de solitude, de dépression ,de violences	SOS AMITIE REGION DE POITIERS	Association	1 200,00
65748.0	00037205	L?association ALEPA a vu son agrément Espace de Vie Sociale renouvelé pour quatre ans.	ACTIVITES ET LOISIRS EDUCATIFS POUR PERSONNES AVEC AUTISME	Association	5 000,00
65748.0	00037218	Permettre à notre Union Départementale de regrouper les associations pour le don de sang bénévole de	UNION DEPARTEMENTALE POUR LE DON DE SANG 86	Association	1 300,00
65748.0	00037236	L?association Vétérinaires pour Tous Nouvelle-Aquitaine a pour objet la mise en ?uvre de toutes acti	VETERINAIRE POUR TOUS NOUVELLE-AQUITAINE	Association	4 860,00
65748.0	00037247	Il s?agit de permettre à l?association d?assurer ses activités : information, formation, accueil phy	UNION NATIONALE DE FAMILLES ET AMIS DE PERSONNES MALADES ET/OU HANDICAPEES PSYCHIQUES - UNAFAM 86	Association	1 000,00
65748.0	00037253	Mission du coordinateur : o Mettre en place, initier et développer des actions/projets contribuant	POURQUOI PAS LA RUCHE	Association	8 000,00
65748.0	00037270	L?union départementale de la Confédération Syndicale des Familles de la Vienne a pour objet d?assurer	UNION DEPARTEMENTALE DE LA CONFEDERATION SYNDICALE DES FAMILLES DE LA VIENNE - UD/CSF 86	Association	5 000,00
65748.0	00037272	'- Gestion d'établissements spécialisés pour enfants et adultes en situation de handicap. - Assistan	ASSOCIATION DEPARTEMENTALE DES PUPILLES DE L'ENSEIGNEMENT PUBLIC DE LA VIENNE	Association	1 500,00
65748.0	00037337	Poursuite de la prise en charge (hébergement et accompagnement) des familles avec enfants scolarisé	CENT POUR UN VIENNE	Association	30 000,00
65748.0	00037345	Cette subvention sera aussi utilisée pour proposer, dès que ce sera possible, des activités aux enfa	DEUX LANGUES POUR UNE EDUCATION CENTRE OUEST	Association	1 000,00
65748.0	00037384	Nos missions principales sont : - Permanences d'accueil ouvertes à tous et à toutes tous les lundis,	MOUVEMENT FRANCAIS POUR LE PLANNING FAMILIAL ASSOCIATION DEPARTEMENTALE DE LA VIENNE	Association	1 200,00

Article (1)	Subventions (2)	Objet (3)	Nom de l'organisme	Nature juridique de l'organisme	Montant de la subvention
65748.0	00037385	Subvention de fonctionnement afin de faire face à l'ensemble des frais fixes de l'association (loyer	SANZA	Association	3 500,00
65748.0	00037394	Le Comité de quartier étant le financeur de la fête du quartier de Saint Eloi, il nous est important	COMITE DE QUARTIER DE SAINT ELOI	Association	5 500,00
65748.0	00037396	Son objectif est de protéger les chats "errants"	L'ECOLE DU CHAT LIBRE	Association	5 420,00
65748.0	00037413	Le CCAS de Poitiers et le CIF-SP ont une convention pour développer la lutte contre l'isolement des	CENTRE D'INFORMATION ET DE FORMATION DES SERVICES A LA PERSONNE	Association	7 000,00
65748.0	00037415	Accompagnement gratuit et individuel de personnes adultes non francophones dans l'apprentissage du f	APAPTIF	Association	3 900,00
65748.0	00037435	Vienne Nature a pour objet de protéger, de conserver et de restaurer les espaces, ressources, milieu	VIENNE NATURE	Association	1 400,00
65748.0	00037439	Demande d'une subvention de fonctionnement, pour la participation aux différentes cérémonies + conco	FEDERATION NATIONALE DES DEPORTES ET INTERNES RESISTANTS ET PATRIOTES - SECTION DE POITIERS	Association	350,00
65748.0	00037447	Soutien au développement des actions de la LPO sur Poitiers et alentours	LIGUE FRANCAISE POUR LA PROTECTION DES OISEAUX	Association	1 400,00
65748.0	00037501	Organisation et mise en place d'activités sportives et culturelles sur le temps périscolaire du mi	ASSOCIATION CULTURELLE ET SPORTIVE DES ECOLES PUBLIQUES	Association	2 000,00
65748.0	00037524	Un Hôpital Pour les enfants s'engage à améliorer, en collaboration avec l'équipe soignante, l'accuei	ASSOCIATION UN HOPITAL POUR LES ENFANTS	Association	5 000,00
65748.0	00037530	Dans la continuité du festival sur l'IA, il nous a semblé important de traiter le rôle de l'image da	ASSOCIATION VOIX PUBLIQUES FESTIVAL DES AGITATEURS DE SENS	Association	2 500,00
65748.0	00037532	La MDS est un lieu partagé par quinze associations qui interviennent toutes dans le domaine de la so	MAISON DE LA SOLIDARITE DE POITIERS	Association	10 500,00
65748.0	00037533	Les dons collectés lors de la Virade de l'Espoir sont intégralement utilisés pour les actions vocati	VAINCRE LA MUCOVISCIDOSE	Association	500,00
65748.0	00037562	organisation des journées, d'évènements et rencontre à destination des familles d'enfants diabétique	CROQUONS LA VIE	Association	400,00

Article (1)	Subventions (2)	Objet (3)	Nom de l'organisme	Nature juridique de l'organisme	Montant de la subvention
65748.0	00037564	Combattre la prolifération et la divagation des chats errants en les faisant stériliser avant de les	LES CHATS DE LA RUE	Association	3 615,00
65748.0	00037579	Le CIDFF86 a une mission d'intérêt général confiée par l'Etat, dont les objectifs sont de favoriser	CENTRE INFORMATION SUR LES DROITS DES FEMMES ET DES FAMILLES DE LA VIENNE - CIDFF	Association	10 000,00
65748.0	00037585	- déplacements: visite des ECOLES, Conseils D'Écoles, réunions avec DDEN et Partenaires de l'École.	UNION DES DELEGUES DEPARTEMENTAUX DE L'EDUCATION NATIONALE DE LA VIENNE	Association	300,00
65748.0	00037596	SOLidarité pour les FAMILLES d'Enfants Hospitalisés a pour objet de coordonner un dispositif novateu	SOLFAEH (SOLIDARITE POUR LES FAMILLES D'ENFANTS HOSPITALISES)	Association	1 000,00
65748.0	00037615	Aide au fonctionnement de la Bibliothèque Centrale Maternelle pour achats et entretien des documents	BIBLIOTHEQUE CENTRALE MATERNELLE	Association	550,00
65748.0	00037627	Dans le cadre de l'aide au fonctionnement, le Centre Familial propose un ensemble d'actions (éducati	CENTRE FAMILIAL	Association	19 000,00
65748.0	00037650	L'association propose une action de prévention du déclin cérébral et cognitif encadrée par des perso	MEMOIRE RECRE-ACTIVE - MRA	Association	2 000,00
65748.0	00037661	Loisir créatif, atelier bois et tissus (couture) randonnée pédestre, manifestation rando gourmande	MONTMIDI MULTI ACTIVITES	Association	500,00
65748.0	00037662	Notre fond documentaire permet de mettre à disposition des ouvrages aux élèves des écoles élémentai	BIBLIOTHEQUE PEDAGOGIQUE DE GRAND POITIERS	Association	450,00
65748.0	00037706	Le Comité de la Vienne de la Ligue contre le cancer participe à la lutte contre cette maladie et ses	COMITE DEPARTEMENTAL DE LA VIENNE DE LA LIGUE NATIONALE CONTRE LE CANCER	Association	500,00
65748.0	00037757	Aux côtés d'autres organisations dans le département et particulièrement sur Poitiers et Grand-Poiti	RESEAU EDUCATION SANS FRONTIERES 86 (RESF 86)	Association	1 450,00
65748.0	00037808	Le Pimms Médiation Poitiers est une Association de médiation sociale d'accès aux services publics et	PIMMS MÉDIATION GRAND POITIERS	Association	4 000,00
65748.0	00037871	La mission de l'association est d'apporter une aide alimentaire de qualité à la population précaire	BANQUE ALIMENTAIRE DE LA VIENNE	Association	15 000,00
65748.0	00037879	Le moment fort de l'action est le festival, qui aura lieu autour du thème "Sport, corps et pol	RAISONS D'AGIR	Association	5 500,00



Article (1)	Subventions (2)	Objet (3)	Nom de l'organisme	Nature juridique de l'organisme	Montant de la subvention
65748.0	00037881	Demande de soutien financier pour le Réseau Régional Multi-Acteurs de Nouvelle-Aquitaine.	SO COOPERATION	Association	2 900,00
65748.0	00037917	Radio Pulsar est une radio associative locale créée au Lycée des Feuillants. Elle se situe à La Mai	RADIO PULSAR	Association	33 000,00
65748.0	00037920	Cette demande de subvention va nous permettre de subvenir aux dépenses occasionnées par l'achat de t	SOCIETE NATIONALE D'ENTRAIDE DE LA MEDAILLE MILITAIRE	Association	200,00
65748.0	00037954	Poitiers-Jeunes (PJ) est une association qui reconnaît le potentiel et le talent inventif de la jeun	POITIERS JEUNES	Association	91 620,00
65748.0	00037987	L'AEM Poitiers souhaite organiser une journée de découverte des territoires d'outre-mer (Mayotte, La	ASSOCIATION DES ETUDIANTS MAHORAIS DE POITIERS	Association	1 000,00
65748.0	00038007	L'association a pour but de : - Apprendre à stimuler la mémoire et l'esprit de logique à partir de c	MEMOIRES 14	Association	500,00
65748.0	00038087	subvention de fonctionnement, adossée à une convention d'objectifs participation de la ville aux ch	FEDERATION DEPARTEMENTALE DES CONSEILS DE PARENTS D'ELEVES DES ECOLES PUBLIQUES - FCPE 86	Association	4 000,00
65748.0	00038095	Les objectifs de l'association Parents Solos 86 sont : - De rompre l'isolement parental et	PARENTS SOLOS 86	Association	1 000,00
65748.0	00038110	100 pour 1 Grand Poitiers oeuvre pour la réinsertion via le logement, base de toute reconstruction s	CENT POUR UN - GRAND POITIERS	Association	30 000,00
65748.0	00038122	Intervention dans les clubs sportifs Intervention dans les établissements scolaires Village de se	BUREAU DES ETUDIANTS DES SCIENCES ET TECHNIQUES DES ACTIVITES PHYSIQUES ET SPORTIVES	Association	900,00
65748.0	00038201	Cette demande fait référence aux objectifs fixés dans le cadre de la nouvelle CPO, à savoir : * Déve	CENTRE REGIONAL INFORMATION JEUNESSE NOUVELLE AQUITAINE	Association	90 000,00
65748.0	00038202	En conformité avec le projet national Territoires Zéro Chômeur de longue Durée (TZCLD), cette associ	ASSOCIATION CHENELLE	Association	40 000,00
65748.0	00038238	L'Afev est devenue le premier réseau national d'intervention de jeunes solidaires dans les quartiers	ASSOCIATION DE LA FONDATION ETUDIANTE POUR LA VILLE	Association	15 000,00

Article (1)	Subventions (2)	Objet (3)	Nom de l'organisme	Nature juridique de l'organisme	Montant de la subvention
65748.0	00038306	Proposer un accueil extra-scolaire passerelle le mercredi après-midi, spécifiquement dédié aux enfants	TOIT DU MONDE	Association	3 000,00
65748.0	00038326	Demande de subvention pour financer une partie des coûts de l'événement.	ASSOCIATION DE DEFENSE ET SOUTIEN AUX HARCELES ET AUX REPRIMES	Association	200,00
65748.0	00038334	Organisation du Poitiers Urban day au skate park à Rébeilleau. Cet événement se déroulera le jour de	SPORT HANDICAP INSERTION	Association	1 000,00
65748.0	00038368	La MUD campus se déroulera autour de bâtiments La course est une sorte de ?parcours du combattant a	SPORT ET MANAGEMENT	Association	1 000,00
65748.0	00038374	- La journée consacrée à la sensibilisation auprès des enfants sera réalisée avec des ateliers tenus	FESTIVAL DU FILM ENVIRONNEMENTAL	Association	1 000,00
65748.0	00038618	Festival culturel PICTA LUSA : Célébration de la Révolution des ?illetts.	LUSOMUNDO	Association	1 000,00
65748.0	00038630	Nous demandons un financement pour notre événement phare de l'année, la Queer Week.	VOLAR	Association	475,00
65748.0	D00247229	Le CCAS propose de reconduire un dispositif d'aide financière à destination des familles habitant au	CENTRE COMMUNAL ACTION SOCIALE	Association	2 000,00
65748.0	D00249506	L'accès aux loisirs demeure une difficulté pour certains jeunes et certains enfants. D'une part, c'e	ASSOCIATION LES PETITS DÉBROUILLARDS NOUVELLE AQUITAINE NORD	Association	2 900,00
65748.0	D00250788	A la fois sportive et sociale (Quartier des Couronneries), elle nous permet d'initier certains enfa	STADE POITEVIN TENNIS DE TABLE - SPTT	Association	1 000,00
65748.0	D00250964	Le Toit du Monde organise « la Quinzaine de Mars contre le racisme et les discriminations » en parte	TOIT DU MONDE	Association	3 000,00
65748.0	D00251388	Ce poste a été affecté par la préfecture au CSC des Trois Cités. Il est en charge pour la majorité d	ASSOCIATION DES CENTRES SOCIOCULTURELS DES 3 CITES	Association	6 000,00
65748.0	D00251484	Continuité éducative du PEDT et réduction des inégalités par la mise en place d'activités sportives	ASSOCIATION CULTURELLE ET SPORTIVE DES ECOLES PUBLIQUES	Association	12 100,00
65748.0	D00251505	L'Afev sollicite le renouvellement du soutien financier de la préfecture pour la réalisation d'accom	ASSOCIATION DE LA FONDATION ETUDIANTE POUR LA VILLE	Association	8 500,00

Article (1)	Subventions (2)	Objet (3)	Nom de l'organisme	Nature juridique de l'organisme	Montant de la subvention
65748.0	D00251514	L'Afev fait le lien entre campus et quartiers en mobilisant des étudiants dans des actions de solida	ASSOCIATION DE LA FONDATION ETUDIANTE POUR LA VILLE	Association	40 000,00
65748.0	D00251592	Le vieillissement et la dématérialisation sont deux facteurs dissolvants de nos territoires, renforç	CENTRE D'INFORMATION ET DE FORMATION DES SERVICES A LA PERSONNE	Association	12 000,00
65748.0	D00251619	Le projet UFOSTREET comprend plusieurs actions à caractère ponctuels et régulières. Il répond à des	COMITE DEPARTEMENTAL UFOLEP VIENNE	Association	9 000,00
65748.0	D00251643	L'UDAF 86 s'engage à proposer un temps de répit quotidien et mensuel aux familles monoparentales de	UNION DEPARTEMENTALE DES ASSOCIATIONS FAMILIALES DE LA VIENNE	Association	2 500,00
65748.0	D00251722	« cultivons ensemble l'ouverture à la mixité et à la diversité»	ACCORDERIE À POITIERS	Association	7 000,00
65748.0	D00253519	L'adulte-relais a pour mission : Une médiation relative à la participation citoyenne des habitants,	COURONNERIES DEMAIN	Association	10 000,00
65748.0	D00253597	Ce poste a été construit dans une relation forte avec le Programme de Réussite Éducative de la ville	COURONNERIES DEMAIN	Association	9 000,00
65748.44	00037118	La mise en place d'accueils de loisirs les mercredis, les petites et grandes vacances pour les enf	CENTRE D'ANIMATION DE BEAULIEU	Association	1 252,00
65748.44	00037233	Ouverture et fonctionnement d'un Accueil Collectif de Mineurs multisites péri et extrascolaire ( mer	ASSOCIATION CULTURELLE ET SPORTIVE DES ECOLES PUBLIQUES	Association	17 893,00
65748.44	00037361	Le CSC de la Blaiserie « pilote » des Accueils de Loisirs Sans Hébergement (ALSH) qui accueillent di	CENTRE SOCIOCULTUREL DE LA BLAISERIE	Association	3 377,00
65748.44	00037407	Subvention au titre de l'action périscolaire du CSC des Trois Cités. (Action dite aussi de"mutualis	ASSOCIATION DES CENTRES SOCIOCULTURELS DES 3 CITES	Association	141 965,00
65748.44	00037408	Demande de subvention au titre de l'ex contrat enfance jeunesse et actuel convention territoriale gl	ASSOCIATION DES CENTRES SOCIOCULTURELS DES 3 CITES	Association	67 835,00
65748.44	00037472	LAEP "Trois Soleils" de la maison des 3 Quartiers est chargée de l'accueil des usagers	ASSOCIATION DE GESTION DE LA MAISON DES 3 QUARTIERS - M3Q	Association	1 297,00
65748.44	00037529	Cette demande de subvention intervient dans le cadre de la Convention Territoriale Globale pour les	PATRONAGE SAINT JOSEPH	Association	500,00

Article (1)	Subventions (2)	Objet (3)	Nom de l'organisme	Nature juridique de l'organisme	Montant de la subvention
65748.44	00037534	Fonctionnement des accueils de loisirs dans le cadre de la CTG.	COURONNERIES DEMAIN	Association	500,00
65748.44	00037589	demande de subvention affectée enfance/jeunesse au titre de la CTG	ASSOCIATION DE GESTION DE LA MAISON DES 3 QUARTIERS - M3Q	Association	32 019,00
65748.44	00037743	Demande de subvention dédiée au financement de l'accueil de mineurs.	ASSOCIATION DE GESTION ET D'ANIMATION DE LA MAISON DE LA GIBAUDERIE LE LOCAL	Association	149 701,00
65748.44	00037822	a) L'Accueil de Loisirs Maternel b) L'Accueil de Loisirs Primaire c) L'Espace Ados d) La Fourmilière		Association	48 083,00
65748.44	00037844	- Mettre en place les accueils périscolaires matin/pause méridienne/soir pour les enfants scolarisés	CENTRE D'ANIMATION POITIERS SUD - CAP SUD	Association	184 238,00
65748.44	00037858	Les accueils de loisirs fonctionnent depuis la création de l'association SEVE et sa gestion de la ma	SAINT-ELOI VIVRE ENSEMBLE - SEVE	Association	162 182,00
65748.44	00037860	La Maison de Quartier s'est vu confier l'organisation et l'animation des temps périscolaires de l'éc	SAINT-ELOI VIVRE ENSEMBLE - SEVE	Association	158 829,00
65748.44	00037862	Il s'agit d'offrir aux familles, les mercredis après-midi, et durant les périodes de vacances scolai	CENTRE D'ANIMATION POITIERS SUD - CAP SUD	Association	56 858,00
65748.82	00036583	Attribution d'une avance de trésorerie au centre d'animation de Poitiers Sud	CENTRE D'ANIMATION POITIERS SUD - CAP SUD	Association	280 000,00
65748.82	00036584	Attribution d'une avance de trésorerie à la maison de la Gibauderie	ASSOCIATION DE GESTION ET D'ANIMATION DE LA MAISON DE LA GIBAUDERIE	Association	70 000,00
65748.82	00036585	Attribution d'une avance de trésorerie au centre d'animation des Couronneries	COURONNERIES DEMAIN	Association	400 000,00
65748.82	00036600	Attribution d'une avance de trésorerie à l'association Saint Eloi Vivre Ensemble	SAINT-ELOI VIVRE ENSEMBLE - SEVE	Association	220 000,00
65748.82	00036611	Attribution d'une avance de trésorerie à l'association des centres socioculturels des Trois Cités	ASSOCIATION DES CENTRES SOCIOCULTURELS DES 3 CITES	Association	100 000,00
65748.82	00037100	Le réseau des centres sociaux et socioculturels de la Vienne réunit 2desassociations qui animent le	FEDERATON DES CENTRES SOCIAUX DE LA VIENNE	Association	14 000,00
65748.82	00037273	L'association a pour objet le développement des échanges, rencontres et réalisations communes entre	TOIT DU MONDE	Association	316 483,00

Article (1)	Subventions (2)	Objet (3)	Nom de l'organisme	Nature juridique de l'organisme	Montant de la subvention
65748.82	00037299	Demande de subvention de fonctionnement général dans le cadre de la CPO. La demande 2024 intègre la	ASSOCIATION DES CENTRES SOCIOCULTURELS DES 3 CITES	Association	626 775,00
65748.82	00037343	Prise en charge financière du fonctionnement de l'association et des actions d'animation globale, in	CENTRE D'ANIMATION DE BEAULIEU	Association	733 926,00
65748.82	00037360	Subvention de fonctionnement permettant de réaliser les objectifs prévus dans les statuts de l'assoc	CENTRE SOCIOCULTUREL DE LA BLAISERIE	Association	740 551,00
65748.82	00037580	Le Cercle Laïque Poitevin propose des activités à tous publics adultes et enfants. Des réductions so	CERCLE LAIQUE POITEVIN	Association	52 000,00
65748.82	00037684	- Les actions éducatives, complémentaires de l'école publique - Le soutien à la vie associative - L	LIGUE DE L'ENSEIGNEMENT FEDERATION DEPARTEMENTALE DES OEUVRES LAIQUES DE LA VIENNE	Association	35 300,00
65748.82	00037717	Fonctionnement annuel de l'association Couronneries demain, maison de quartier des Couronneries.	COURONNERIES DEMAIN	Association	348 011,00
65748.82	00037738	Les buts de cette Association sont les suivants : assurer l'animation socioculturelle du quartier, l	ASSOCIATION DE GESTION ET D'ANIMATION DE LA MAISON DE LA GIBAUDERIE	Association	53 324,00
65748.82	00037795	- la création, la gestion et le contrôle de la Maison de la Culture et des Loisirs dénommée «Le Loca	LE LOCAL	Association	626 295,00
65748.82	00037829	Fonctionnement de la Maison des trois quartiers	ASSOCIATION DE GESTION DE LA MAISON DES 3 QUARTIERS - M3Q	Association	569 818,00
65748.82	00037857	L'association SEVE a signé une convention pluriannuelle d'objectifs (CPO). A travers cette conventio	SAINT-ELOI VIVRE ENSEMBLE - SEVE	Association	81 067,00
65748.82	00037901	La Maison de Quartier de Poitiers Sud vient de fêter ses quarante ans. Elle est désormais à la bascu	CENTRE D'ANIMATION POITIER SUD - CAP SUD	Association	223 359,00

(1) Indiquer l'article d'imputation de la subvention.

(2) Dénomination ou numéro éventuel de la subvention.

(3) Objet pour lequel est versée la subvention.

<b>IV – ANNEXES</b>	<b>IV</b>
<b>ANNEXES PATRIMONIALES – ETAT DU PERSONNEL AU 01/01/N</b>	<b>B9</b>

**B9 – ETAT DU PERSONNEL AU 01/01/N**

GRADES OU EMPLOIS (1)	CATEGORIES (2)	EMPLOIS BUDGETAIRES (3)			EFFECTIFS POURVUS SUR EMPLOIS BUDGETAIRES EN ETPT (4)		
		EMPLOIS PERMANENTS À TEMPS COMPLET	EMPLOIS PERMANENTS À TEMPS NON COMPLET	TOTAL	AGENTS TITULAIRES	AGENTS NON TITULAIRES	TOTAL
<b>EMPLOIS FONCTIONNELS (a)</b>		<b>0,00</b>	<b>0,00</b>	<b>0,00</b>	<b>0,00</b>	<b>0,00</b>	<b>0,00</b>
Directeur général des services		0,00	0,00	0,00	0,00	0,00	0,00
Directeur général adjoint des services		0,00	0,00	0,00	0,00	0,00	0,00
Directeur général des services techniques		0,00	0,00	0,00	0,00	0,00	0,00
Directeur départemental - SDIS		0,00	0,00	0,00	0,00	0,00	0,00
Directeur départemental adjoint - SDIS		0,00	0,00	0,00	0,00	0,00	0,00
Emplois créés au titre de l'article L. 313-1 du CGFP		0,00	0,00	0,00	0,00	0,00	0,00
<b>FILIERE ADMINISTRATIVE (b)</b>		<b>158,00</b>	<b>0,55</b>	<b>158,55</b>	<b>133,60</b>	<b>15,60</b>	<b>149,20</b>
Adjoint administratif territorial	C	24,00	0,00	24,00	24,40	0,00	24,40
Adjoint administratif territorial principal de 1ère classe	C	71,00	0,00	71,00	69,40	0,00	69,40
Adjoint administratif territorial principal de 2ème classe	C	13,00	0,55	13,55	9,00	0,00	9,00
Attaché	A	16,00	0,00	16,00	6,00	8,80	14,80
Attaché hors classe	A	1,00	0,00	1,00	1,00	0,00	1,00
Attaché principal	A	11,00	0,00	11,00	9,00	1,00	10,00
Directeur territorial	A	2,00	0,00	2,00	1,00	0,00	1,00
Rédacteur	B	12,00	0,00	12,00	6,00	5,80	11,80
Rédacteur principal de 1ère classe	B	3,00	0,00	3,00	2,80	0,00	2,80
Rédacteur principal de 2ème classe	B	5,00	0,00	5,00	5,00	0,00	5,00
<b>FILIERE TECHNIQUE (c)</b>		<b>522,00</b>	<b>30,21</b>	<b>552,21</b>	<b>466,71</b>	<b>12,51</b>	<b>479,22</b>
Adjoint technique territorial	C	151,00	18,25	169,25	144,83	3,51	148,34
Adjoint technique territorial principal de 1ère classe	C	183,00	5,58	188,58	165,33	0,00	165,33
Adjoint technique territorial principal de 2ème classe	C	81,00	6,38	87,38	75,45	1,00	76,45
Agent de maîtrise	C	44,00	0,00	44,00	35,80	1,00	36,80
Agent de maîtrise principal	C	27,00	0,00	27,00	23,80	0,00	23,80
Ingénieur	A	5,00	0,00	5,00	2,00	1,00	3,00
Ingénieur en chef	A	1,00	0,00	1,00	1,00	0,00	1,00
Ingénieur principal	A	5,00	0,00	5,00	3,80	0,00	3,80
Technicien	B	12,00	0,00	12,00	3,70	3,00	6,70
Technicien principal de 1ère classe	B	7,00	0,00	7,00	7,00	1,00	8,00
Technicien principal de 2ème classe	B	6,00	0,00	6,00	4,00	2,00	6,00
<b>FILIERE SOCIALE (d)</b>		<b>61,00</b>	<b>1,89</b>	<b>62,89</b>	<b>57,90</b>	<b>0,00</b>	<b>57,90</b>
Agent spécialisé principal de 1ère classe des écoles maternelles	C	50,00	0,83	50,83	47,30	0,00	47,30
Agent spécialisé principal de 2ème classe des écoles maternelles	C	9,00	0,55	9,55	8,80	0,00	8,80
Educateur territorial de jeunes enfants de classe exceptionnelle	A	2,00	0,51	2,51	1,80	0,00	1,80
<b>FILIERE MEDICO-SOCIALE (e)</b>		<b>2,00</b>	<b>0,00</b>	<b>2,00</b>	<b>1,00</b>	<b>0,80</b>	<b>1,80</b>
Biologiste, vétérinaire ou pharmacien de classe normale	A	1,00	0,00	1,00	1,00	0,00	1,00
Pédicures-pod,ergothérapeutes,psychomotricien,orthoptiste,tech.labo.,manip.,prép	A	1,00	0,00	1,00	0,00	0,80	0,80

GRADES OU EMPLOIS (1)	CATEGORIES (2)	EMPLOIS BUDGETAIRES (3)			EFFECTIFS POURVUS SUR EMPLOIS BUDGETAIRES EN ETPT (4)		
		EMPLOIS PERMANENTS À TEMPS COMPLET	EMPLOIS PERMANENTS À TEMPS NON COMPLET	TOTAL	AGENTS TITULAIRES	AGENTS NON TITULAIRES	TOTAL
<b>FILIERE MEDICO-TECHNIQUE (f)</b>		<b>0,00</b>	<b>0,00</b>	<b>0,00</b>	<b>0,00</b>	<b>0,00</b>	<b>0,00</b>
<b>FILIERE SPORTIVE (g)</b>		<b>1,00</b>	<b>0,00</b>	<b>1,00</b>	<b>1,00</b>	<b>0,00</b>	<b>1,00</b>
Educateur territorial des A.P.S principal de 1ère classe	B	1,00	0,00	1,00	1,00	0,00	1,00
<b>FILIERE CULTURELLE (h)</b>		<b>37,00</b>	<b>3,02</b>	<b>40,02</b>	<b>30,81</b>	<b>3,00</b>	<b>33,81</b>
Adjoint territorial du patrimoine	C	6,00	2,11	8,11	5,00	0,00	5,00
Adjoint territorial du patrimoine principal de 1ère classe	C	13,00	0,91	13,91	12,91	0,00	12,91
Adjoint territorial du patrimoine principal de 2ème classe	C	5,00	0,00	5,00	4,00	0,00	4,00
Assistant de conservation	B	4,00	0,00	4,00	1,90	2,00	3,90
Assistant de conservation principal de 1ère classe	B	1,00	0,00	1,00	1,00	0,00	1,00
Assistant de conservation principal de 2ème classe	B	1,00	0,00	1,00	1,00	0,00	1,00
Attaché territorial de conservation (patrimoine)	A	2,00	0,00	2,00	1,00	1,00	2,00
Attaché territorial principal de conservation (patrimoine)	A	2,00	0,00	2,00	2,00	0,00	2,00
Conservateur (patrimoine)	A	2,00	0,00	2,00	1,00	0,00	1,00
Conservateur en chef (patrimoine)	A	1,00	0,00	1,00	1,00	0,00	1,00
<b>FILIERE ANIMATION (i)</b>		<b>29,00</b>	<b>41,42</b>	<b>70,42</b>	<b>57,92</b>	<b>3,49</b>	<b>61,41</b>
Adjoint territorial d'animation	C	15,00	38,61	53,61	43,80	1,49	45,29
Adjoint territorial d'animation principal de 1ère classe	C	3,00	0,00	3,00	2,80	0,00	2,80
Adjoint territorial d'animation principal de 2ème classe	C	4,00	2,30	6,30	6,32	0,00	6,32
Animateur	B	3,00	0,00	3,00	1,00	2,00	3,00
Animateur principal de 1ère classe	B	2,00	0,00	2,00	2,00	0,00	2,00
Animateur principal de 2ème classe	B	2,00	0,51	2,51	2,00	0,00	2,00
<b>FILIERE POLICE (j)</b>		<b>31,00</b>	<b>0,00</b>	<b>31,00</b>	<b>27,00</b>	<b>0,00</b>	<b>27,00</b>
Brigadier-chef principal	C	19,00	0,00	19,00	16,00	0,00	16,00
Chef de service de police municipale	B	1,00	0,00	1,00	1,00	0,00	1,00
Chef de service de police municipale principal de 1ère classe	B	1,00	0,00	1,00	1,00	0,00	1,00
Gardien-brigadier	C	10,00	0,00	10,00	9,00	0,00	9,00
<b>FILIERE SAPEURS-POMPIERS (k)</b>		<b>0,00</b>	<b>0,00</b>	<b>0,00</b>	<b>0,00</b>	<b>0,00</b>	<b>0,00</b>
<b>EMPLOIS NON CITES (l) (5)</b>		<b>4,00</b>	<b>0,00</b>	<b>4,00</b>	<b>0,00</b>	<b>4,00</b>	<b>4,00</b>
Collaborateur de cabinet	A	4,00	0,00	4,00	0,00	4,00	4,00
<b>TOTAL GENERAL (b + c + d + e + f + g + h + i + j + k + l)</b>		<b>845,00</b>	<b>77,09</b>	<b>922,09</b>	<b>775,94</b>	<b>39,40</b>	<b>815,34</b>

(1) Les grades ou emplois sont désignés conformément à la circulaire n° NOR : INTB9500102C du 23 mars 1995. Les emplois fonctionnels sont également comptabilisés dans leur filière d'origine.

(2) Catégories : A, B ou C.

(3) Emplois budgétaires créés par l'assemblée délibérante. Les emplois permanents à temps complet sont comptabilisés pour une unité, les emplois à temps non complet sont comptabilisés à hauteur de la quotité de travail prévue par la délibération créant l'emploi.

(4) Equivalent temps plein annuel travaillé (ETPT). Le décompte est proportionnel à l'activité des agents, mesurée par leur quotité de temps de travail et par leur période d'activité sur l'année :

ETPT = Effectifs physiques \* quotité de temps de travail \* période d'activité dans l'année

Exemple : un agent à temps plein (quotité de travail = 100 %) présent toute l'année correspond à 1 ETPT ; un agent à temps partiel, à 80 % (quotité de travail = 80 %) présent toute l'année correspond à 0,8 ETPT ; un agent à temps partiel, à 80 % (quotité de travail = 80 %) présent la moitié de l'année (ex : CDD de 6 mois, recrutement à mi-année) correspond à 0,4 ETPT (0,8 \* 6 / 12).

(5) Emplois dont les missions ne correspondent pas à un cadre d'emploi existant.

<b>IV – ANNEXES</b>	<b>IV</b>
<b>ANNEXES PATRIMONIALES – ETAT DU PERSONNEL AU 01/01/N</b>	<b>B9</b>

**B9 – ETAT DU PERSONNEL AU 01/01/N (suite)**

AGENTS NON TITULAIRES EN FONCTION AU 01/01/N	CATEGORIES (1)	SECTEUR (2)	REMUNERATION (3)		CONTRAT	
			Indice (8)	Euros	Fondement du contrat (4)	Nature du contrat (5)
<b>Agents occupant un emploi permanent (6)</b>				<b>0,00</b>		
Adjoint technique territorial	C	TECH	367	0,00	332-8-2°	CDD
Adjoint technique territorial	C	TECH	367	0,00	332-13	CDD
Adjoint technique territorial	C	TECH	367	0,00	332-23-1°	CDD
Adjoint technique territorial	C	TECH	381	0,00	332-10	CDI
Adjoint technique territorial principal de 2ème classe	C	TECH	371	0,00	326_352	CDD
Adjoint territorial d'animation	C	ANIM	367	0,00	332-8-2°	CDD
Adjoint territorial d'animation	C	ANIM	367	0,00	332-10	CDI
Agent de maîtrise	C	TECH	397	0,00	332-8-2°	CDD
Animateur	B	ANIM	415	0,00	332-8-2°	CDD
Animateur	B	ANIM	431	0,00	332-8-2°	CDD
Assistant de conservation	B	CULT	389	0,00	332-8-2°	CDD
Assistant de conservation	B	CULT	395	0,00	332-8-2°	CDD
Attaché	A	ADM	499	0,00	332-8-2°	CDD
Attaché	A	ADM	525	0,00	332-8-2°	CDD
Attaché	A	ADM	567	0,00	332-8-2°	CDD
Attaché	A	ADM	653	0,00	332-8-2°	CDD
Attaché	A	ADM	693	0,00	332-8-2°	CDD
Attaché	A	ADM	611	0,00	332-10	CDI
Attaché principal	A	ADM	367	0,00	332-10	CDI
Attaché territorial de conservation (patrimoine)	A	CULT	732	0,00	332-10	CDI
Collaborateur de cabinet	A	OTR	642	0,00	333-1_333-10	CDD
Collaborateur de cabinet	A	OTR	742	0,00	333-1_333-10	CDD
Collaborateur de cabinet	A	OTR	799	0,00	333-1_333-10	CDD
Collaborateur de cabinet	A	OTR	821	0,00	333-1_333-10	CDD
Ingénieur	A	TECH	444	0,00	332-8-2°	CDD
Pédicures-pod,ergothérapeutes,psychomotricien,orthoptiste,tech.labo.,manip.,prép	A	MS	444	0,00	332-8-2°	CDD
Rédacteur	B	ADM	395	0,00	332-8-2°	CDD
Rédacteur	B	ADM	397	0,00	332-8-2°	CDD
Rédacteur	B	ADM	401	0,00	332-8-2°	CDD
Rédacteur	B	ADM	415	0,00	332-8-2°	CDD
Rédacteur	B	ADM	397	0,00	332-10	CDI
Technicien	B	TECH	415	0,00	332-8-2°	CDD
Technicien	B	TECH	452	0,00	332-8-2°	CDD
Technicien	B	TECH	563	0,00	332-10	CDI
Technicien principal de 1ère classe	B	TECH	638	0,00	332-8-2°	CDD
Technicien principal de 2ème classe	B	TECH	528	0,00	332-8-2°	CDD
Technicien principal de 2ème classe	B	TECH	458	0,00	332-10	CDI
<b>Agents occupant un emploi non permanent (7)</b>				<b>112 071,26</b>		
Adjoint administratif territorial	C	ADM	367	0,00	332-23-1°	CDD



AGENTS NON TITULAIRES EN FONCTION AU 01/01/N	CATEGORIES (1)	SECTEUR (2)	REMUNERATION (3)		CONTRAT	
			Indice (8)	Euros	Fondement du contrat (4)	Nature du contrat (5)
Adjoint administratif territorial	C	ADM	367	0,00	332-24	CDD
Adjoint administratif territorial	C	ADM	368	0,00	332-23-2°	CDD
Adjoint administratif territorial	C	ADM	368	0,00	332-24	CDD
Adjoint technique territorial	C	TECH	367	0,00	332-23-1°	CDD
Adjoint technique territorial	C	TECH	367	0,00	332-23-2°	CDD
Adjoint territorial d'animation	C	ANIM	367	0,00	332-23-1°	CDD
Adjoint territorial d'animation	C	ANIM	367	0,00	332-23-2°	CDD
Adjoint territorial d'animation	C	ANIM		0,00	332-23-2°	CDD
Adjoint territorial du patrimoine	C	CULT	367	0,00	332-23-1°	CDD
Adjoint territorial du patrimoine	C	CULT	367	0,00	332-23-2°	CDD
Apprenti	C	OTR		76 467,98	A Apprenti	CDD
Attaché	A	ADM	469	0,00	332-24	CDD
Attaché	A	ADM	525	0,00	332-23-1°	CDD
Vacataire	C	OTR		35 603,28	A Vacataire	CDD
<b>TOTAL GENERAL</b>				<b>112 071,26</b>		

(1) CATEGORIES: A, B et C.

(2) SECTEUR ADM : Administratif.  
 TECH : Technique.  
 URB : Urbanisme (dont aménagement urbain).  
 S : Social.  
 MS : Médico-social.  
 MT : Médico-technique.  
 SP : Sportif.  
 CULT : Culturel  
 ANIM : Animation.  
 POL : Police.  
 POMP : Sapeurs-pompiers.  
 X : Emplois non cités.

(3) REMUNERATION : Référence à un indice brut (indiquer le niveau de l'indice brut) de la fonction publique ou en euros annuels bruts (indiquer l'ensemble des éléments de la rémunération brute annuelle).

(4) CONTRAT : Motif du contrat (code général de la fonction publique - CGFP) :  
 332-23-1° : Accroissement temporaire d'activité pour une durée maximale de douze mois.  
 332-23-2° : Accroissement saisonnier d'activité pour une durée maximale de six mois.  
 332-24 : Contrat de projet pour une durée minimale d'un an et une durée maximale fixée par les parties dans la limite de six ans  
 332-13 : Remplacement d'un fonctionnaire autorisé à servir à temps partiel ou indisponible.  
 332-14 : Vacances temporaire d'un emploi.  
 332-8-1° : Absence de cadre d'emplois de fonctionnaires susceptibles d'assurer les fonctions correspondantes.  
 332-8-2° : Justifié par les besoins des services ou la nature des fonctions, sous réserve qu'aucun fonctionnaire territorial n'a pu être recruté dans les conditions prévues par le CGFP.  
 332-8-3° : Communes de moins de 1 000 habitants et groupements de communes regroupant moins de 15 000 habitants.  
 332-8-4° : Communes nouvelles issues de fusion de communes de moins de 1 000 habitants, pendant trois ans suivant la création, et le cas échéant, jusqu'au premier renouvellement du conseil municipal.  
 332-8-5° : Autres collectivités territoriales ou établissements mentionnés à l'article L. 4, pour les emplois dont la quotité de temps de travail est inférieure à 50 %.  
 332-8-6° : Emplois des communes (- 2 000 hab.) et des groupements de communes (-10 000 hab.) dont la création ou suppression dépend de la décision d'une autorité.  
 327-5 : Contractuel territorial sur emploi permanent - peut être nommé en qualité de fonctionnaire stagiaire par l'autorité territoriale.  
 332-10 : Contrat à durée indéterminée en application de l'article L. 332-8 avec un agent contractuel territorial qui justifie d'une durée de services publics de six ans au moins.  
 332-11 : Contrat à durée indéterminée lorsque l'agent contractuel territorial concerné remplit avant l'échéance de son contrat les conditions d'ancienneté mentionnées à l'article L. 332-10.  
 326\_352 : Modalités particulières : recrutement sans concours, parcours d'accès à la fonction publique, personnes en situation de handicap (CGFP art. L326 et L.352).  
 343-1\_343-3 : Emplois supérieurs de la fonction publique territoriale (emplois fonctionnels de direction).  
 333-1\_333-10 : Collaborateurs de cabinet.  
 333-12 : Collaborateurs de groupes d'élus.  
 A : Autres

(5) Indiquer si l'agent contractuel est titulaire d'un contrat à durée déterminée (CDD) ou d'un contrat à durée indéterminée (CDI). Les contrats particuliers devront être labellisés « A / autres » et feront l'objet d'une précision (ex : « contrats aidés »).

(6) Occupent un emploi permanent de la fonction publique territoriale, les agents non titulaires recrutés sur le fondement des articles 332-8, 332-13, 332-14, 326, 352 du CGFP, ainsi que les agents qui sont titulaires d'un contrat à durée indéterminée pris sur le fondement des articles 327-5, 332-10 et 332-11 du CGFP.

(7) Occupent un emploi non permanent de la fonction publique territoriale, les agents non titulaires recrutés sur le fondement des articles 332-23, 332-24, 333-1 à 333-10 et 333-12.

(8) Si un contrat fixe comme référence de rémunération un traitement hors échelle, il convient de mentionner le chevron conformément à l'article 6 décret 85-1148 du 20 octobre 1985.

<b>IV – ANNEXES</b>	<b>IV</b>
<b>ANNEXES PATRIMONIALES</b>	
<b>LISTE DES ORGANISMES DANS LESQUELS LA COLLECTIVITE A PRIS UN ENGAGEMENT FINANCIER</b>	<b>B10</b>

**LISTE DES ORGANISMES DANS LESQUELS LA COLLECTIVITE A PRIS UN ENGAGEMENT FINANCIER**

Les documents financiers et comptables de ces organismes sont mis à la disposition du public à Hôtel de la collectivité (1).

Toute personne a le droit de demander communication à ses frais.

Nature de l'engagement (2)	Nom de l'organisme	Raison sociale de l'organisme	Nature juridique de l'organisme	Montant de l'engagement
<b>Délégation de service public (3) (4)</b>				
<b>Détention d'une part du capital</b>				
12/02/2024 - Capital	SPL	Poitou Aménagement	Société publique locale	300 000,00
12/02/2024 - Capital	SEP	Société d'équipement du Poitou	Société d'économie mixte	1 412 639,23
<b>Garantie ou cautionnement d'un emprunt</b>				
<b>Subventions supérieures à 75 000 € ou représentant plus de 50 % du produit figurant au compte de résultat de l'organisme</b>				
12/02/2024 - Subventions	ASSOCIATION DES CENTRES SOCIOCULTURELS DES 3 CITES	ASSOCIATION DES CENTRES SOCIOCULTURELS DES 3 CITES	Association	942 575,00
12/02/2024 - Subventions	COURONNERIES DEMAIN	COURONNERIES DEMAIN	Association	767 511,00
12/02/2024 - Subventions	CENTRE D'ANIMATION POITIERS SUD - CAP SUD	CENTRE D'ANIMATION POITIERS SUD - CAP SUD	Association	744 455,00
12/02/2024 - Subventions	CENTRE SOCIOCULTUREL DE LA BLAISERIE	CENTRE SOCIOCULTUREL DE LA BLAISERIE	Association	743 928,00
12/02/2024 - Subventions	CENTRE D'ANIMATION DE BEAULIEU	CENTRE D'ANIMATION DE BEAULIEU	Association	735 178,00
12/02/2024 - Subventions	LE LOCAL	LE LOCAL	Association	674 378,00
12/02/2024 - Subventions	SAINT-ELOI VIVRE ENSEMBLE - SEVE	SAINT-ELOI VIVRE ENSEMBLE - SEVE	Association	622 078,00
12/02/2024 - Subventions	ASSOCIATION DE GESTION DE LA MAISON DES 3 QUARTIERS - M3Q	ASSOCIATION DE GESTION DE LA MAISON DES 3 QUARTIERS - M3Q	Association	603 134,00
12/02/2024 - Subventions	TOIT DU MONDE	TOIT DU MONDE	Association	322 483,00
12/02/2024 - Subventions	ASSOCIATION DE GESTION ET D'ANIMATION DE LA MAISON DE LA GIBAUDERIE	ASSOCIATION DE GESTION ET D'ANIMATION DE LA MAISON DE LA GIBAUDERIE	Association	273 025,00
12/02/2024 - Subventions	POITIERS JEUNES	POITIERS JEUNES	Association	191 620,00
12/02/2024 - Subventions	LE META - CENTRE DRAMATIQUE NATIONAL POITIERS NOUVELLE-AQUITAINE	LE META - CENTRE DRAMATIQUE NATIONAL POITIERS NOUVELLE-AQUITAINE	Société à responsabilité limitée (sans autre indication)	130 000,00
12/02/2024 - Subventions	L'OREILLE EST HARDIE / LE CONFORT MODERNE	L'OREILLE EST HARDIE LE CONFORT MODERNE	Association	120 000,00
12/02/2024 - Subventions	ALTERNA STADE POITEVIN VOLLEY BALL	ALTERNA STADE POITEVIN VOLLEY BALL	Association	120 000,00
12/02/2024 - Subventions	CENTRE REGIONAL INFORMATION JEUNESSE NOUVELLE AQUITAINE	CENTRE REGIONAL INFORMATION JEUNESSE NOUVELLE AQUITAINE	Association	90 000,00

Nature de l'engagement (2)	Nom de l'organisme	Raison sociale de l'organisme	Nature juridique de l'organisme	Montant de l'engagement
12/02/2024 - Subventions	MAISON DE LA SOLIDARITE DE POITIERS	MAISON DE LA SOLIDARITE DE POITIERS	Association	10 500,00
12/02/2024 - Subventions	RAISONS D'AGIR	RAISONS D'AGIR	Association	5 500,00
12/02/2024 - Subventions	SANZA	SANZA	Association	4 000,00
12/02/2024 - Subventions	ASSOCIATION VOIX PUBLIQUES FESTIVAL DES AGITATEURS DE SENS	ASSOCIATION VOIX PUBLIQUES FESTIVAL DES AGITATEURS DE SENS	Association	2 500,00
12/02/2024 - Subventions	COMITE DE QUARTIER VIVRE A POITIERS SUD	COMITE DE QUARTIER VIVRE A POITIERS SUD	Association	2 200,00
12/02/2024 - Subventions	BIBLIOTHEQUE CENTRALE MATERNELLE	BIBLIOTHEQUE CENTRALE MATERNELLE	Association	550,00
<b>Autres</b>				

(1) Hôtel de la collectivité et autres lieux publics désignés par la collectivité.

(2) Indiquer la date de la décision (délibérations, contrats ou décisions de l'exécutif).

(3) Préciser la nature de la délégation (concession, affermage, régie intéressée...).

(4) Les délégations pour lesquels un engagement hors bilan est constaté font l'objet d'une reprise dans l'état relatif aux autres engagements donnés.

<b>IV – ANNEXES</b>	<b>IV</b>
<b>ANNEXES PATRIMONIALES – LISTE DES ORGANISMES DE REGROUPEMENT</b>	<b>B11.1</b>

**LISTE DES ORGANISMES DE REGROUPEMENT AUXQUELS ADHERE LA COLLECTIVITE**

DESIGNATION DES ORGANISMES	Date d'adhésion	Mode de participation (1)	Montant du financement
<b>Syndicats mixtes (article L. 5721-2 du CGCT)</b>			
<b>EPCI</b>			
GRAND POITIERS COMMUNAUTE URBAINE	01/07/2017	Fiscalité professionnelle unique	0,00
<b>Autres organismes de regroupement</b>			
SYNDICAT MIXTE ECOLE DE COMMERCE DE LA VIENNE	05/10/2009		0,00

(1) Indiquer si le financement est fait par TPZ, TPU, TPU + fiscalité additionnelle ou sans fiscalité propre.

<b>IV – ANNEXES</b>	<b>IV</b>
<b>ANNEXES PATRIMONIALES – LISTE DES ETABLISSEMENTS PUBLICS CREES</b>	<b>B11.2</b>

**LISTE DES ETABLISSEMENTS PUBLICS CREES**

Catégorie d'établissement (1)	Intitulé / objet de l'établissement	Date de création	Date de délibération	Nature de l'activité (SPIC/SPA)	TVA (oui / non)
CE	Caisse des écoles	24/07/1896		SPA	non
CCAS	CCAS	29/11/1973		SPA	non

(1) Il s'agit de recenser les établissements publics créés par la collectivité pour l'exploitation directe d'un service public relevant de sa compétence.

Pour rappel, la collectivité a l'obligation de constituer une régie si le service concerné est de nature industrielle et commerciale (cf. article L. 1412-1 du CGCT) ou la faculté de constituer une régie si le service concerné est de nature administrative et n'est pas de ceux qui, par leur nature ou par la loi, ne peuvent être assurés que par la collectivité elle-même (cf. article L. 1412-2 du CGCT).

Les régies ainsi créées peuvent, au choix de la collectivité, être dotées :

- soit de la personnalité morale et de l'autonomie financière ;
- soit de la seule autonomie financière.

Cependant, il convient de préciser que seules les régies dotées de la personnalité morale et de l'autonomie financière sont dénommées établissement public et doivent être recensées dans cet état.

<b>IV – ANNEXES</b>	<b>IV</b>
<b>ANNEXES PATRIMONIALES – LISTE DES SERVICES INDIVIDUALISES DANS UN BUDGET ANNEXE</b>	<b>B11.3</b>

**LISTE DES SERVICES INDIVIDUALISES DANS UN BUDGET ANNEXE**

Catégorie de services (1)	Intitulé / objet du service	Date de création	Date de délibération	N° SIRET	Nature de l'activité (SPIC/SPA)	TVA (oui / non)
Budget annexe	Service Funéraire	01/01/1998	31/03/1998	21860194600666	SPIC	oui
Budget annexe	Locations Immobilières et Bases de Loisirs	01/01/2000	31/03/2000	21860194600682	SPA	oui

(1) Exemples de catégories : régie à seule autonomie financière, opérations d'aménagement, service social et médico-social.

<b>IV – ANNEXES</b>	<b>IV</b>
<b>ANNEXES BUDGETAIRES EQUILIBRE BUDGETAIRE</b>	<b>C1.1</b>

**DISPONIBILITE DE RESSOURCES PROPRES PROVENANT DES EXERCICES ANTERIEURS**

**Solde de la section d'investissement de l'exercice N-1 (1)**

	Propositions nouvelles	Vote (2)
<b>Solde d'exécution 001 (A)</b> montant négatif si déficit (D001) montant positif si excédent (R001)	-12 812 418,74	-12 812 418,74
<b>Solde des RAR (B)</b> montant négatif si déficit montant positif si excédent	6 843 708,15	6 843 708,15
<b>Solde de la section investissement de l'exercice N-1 (Solde I = A + B)</b> Solde positif : excédent de financement Solde négatif : besoin de financement	-5 968 710,59	-5 968 710,59

**Disponibilité des ressources propres provenant des exercices antérieurs après financement de la section investissement de l'exercice N-1 (1)**

	Propositions nouvelles	Vote (2)
<b>Affectation au 1068 suite au CA de l'exercice N-1 (C)</b>	16 468 710,59	16 468 710,59
<b>Solde de la section investissement de l'exercice N-1 (Solde I)</b> Solde positif : excédent de financement Solde négatif : besoin de financement	-5 968 710,59	-5 968 710,59
<b>Disponibilité de ressources propres des exercices antérieurs (Solde II = C + Solde I)</b> Solde positif : ressources disponibles pour la couverture de l'annuité Solde négatif : absence de ressources propres provenant des exercices antérieurs pour la couverture de l'annuité	3 656 291,85	3 656 291,85

**COUVERTURE DE L'ANNUITE DE LA DETTE PAR LES RESSOURCES PROPRES - PETIT EQUILIBRE**

	Propositions nouvelles	Vote
<b>Dépenses de l'exercice à couvrir par des ressources propres (D)(3)</b>	9 910 000,00	9 910 000,00
<b>Ressources propres externes et internes de l'exercice (E)(3)</b>	23 725 235,72	23 725 235,72
<b>Couverture de l'annuité de la dette (Solde III = E - D)</b> Solde positif : annuité de la dette couverte Solde négatif : annuité de la dette non couverte par les ressources de l'exercice, vérifier la couverture par les éventuelles ressources disponibles des exercices antérieurs (cf. solde II)	13 815 235,72	13 815 235,72

(1) Eléments à compléter uniquement s'il y a eu reprise des résultats, anticipée ou classique

(2) Cumul des crédits de l'exercice votés ou reportés

(3) Les RAR étant intégrés au calcul des ressources propres provenant des exercices antérieurs, seuls les crédits de l'exercice sont à inscrire. Le détail des crédits est présenté aux états suivants : "Equilibre budgétaire - Dépenses" et "Equilibre budgétaire - Recette"

<b>IV – ANNEXES</b>	<b>IV</b>
<b>ANNEXES BUDGETAIRES EQUILIBRE BUDGETAIRE – DEPENSES</b>	<b>C1.2</b>

**DEPENSES A COUVRIR PAR DES RESSOURCES PROPRES**

Art. (1)	Libellé (1)	Propositions nouvelles	Vote (2)
<b>DEPENSES TOTALES A COUVRIR PAR DES RESSOURCES PROPRES = A + B</b>		<b>9 910 000,00</b>	<b>I</b> <b>9 910 000,00</b>
<b>16 Emprunts et dettes assimilées (A)</b>		<b>9 850 000,00</b>	<b>9 850 000,00</b>
1631	Emprunts obligataires	0,00	0,00
1641	Emprunts en euros	7 760 000,00	7 760 000,00
1643	Emprunts en devises	0,00	0,00
16441	Opérations afférentes à l'emprunt	2 090 000,00	2 090 000,00
1671	Avances consolidées du Trésor	0,00	0,00
1672	Emprunts sur comptes spéciaux du Trésor	0,00	0,00
1678	Autres emprunts et dettes	0,00	0,00
1681	Autres emprunts	0,00	0,00
1682	Bons à moyen terme négociables	0,00	0,00
1687	Autres dettes	0,00	0,00
<b>Dépenses et transferts à déduire des ressources propres (B)</b>		<b>60 000,00</b>	<b>60 000,00</b>
10...	<i>Reprise de dotations, fonds divers et réserves</i>		
10...	Reversement de dotations, fonds divers et réserves		
10226	Taxe d'aménagement	15 000,00	15 000,00
139	<i>Subv. invest. transférées cpte résultat</i>	45 000,00	45 000,00

(1) Détailler les chapitres budgétaires par article conformément au plan de comptes.

(2) Crédits de l'exercice votés lors de la séance.



<b>IV – ANNEXES</b>	<b>IV</b>
<b>AUTRES ELEMENTS D'INFORMATION – LISTE DES SERVICES ASSUJETTIS A LA TVA ET NON ERIGES EN BUDGET ANNEXE</b>	<b>D1</b>

**LISTE DES SERVICES ASSUJETTIS A LA TVA ET NON ERIGES EN BUDGET ANNEXE**

Catégorie de services	Intitulé / objet du service	Date de création	Date de délibération	Nature de l'activité (SPIC/SPA)
Secteur d'activité	Certificat Economie d'Energie	01/01/2012		SPIC
Secteur d'activité	Restauration	01/01/2013		SPIC
Secteur d'activité	Opérations d'aménagement	01/01/2022		SPIC

<b>IV – ANNEXES</b>	<b>IV</b>
<b>AUTRES ELEMENTS D'INFORMATION – DECISIONS EN MATIERE DE TAUX DES CONTRIBUTIONS</b>	<b>D3</b>

Libellés	Base notifiée (si connue à la date de vote)	Variation de la base / (N-1) (%)	Taux, coefficient ou forfait appliqués par décision de l'assemblée délibérante (%, unité ou €)	Variation du taux / N-1 (%)	Produit voté par l'assemblée délibérante	Variation du produit / N-1 (%)
<b>Part régionale des ressources</b>						
TICPE (part définie à l'art. 265 du code des douanes)	SP	0,00	0,00	0,00	0,00	0,00
	Gazole	0,00	0,00	0,00	0,00	0,00
TICPE (majoration définie à l'art. 265 A bis du code des douanes)	SP	0,00	0,00	0,00	0,00	0,00
	Gazole	0,00	0,00	0,00	0,00	0,00
Taxe sur les permis de conduire		0,00	0,00	0,00	0,00	0,00
Taxe sur les certificats d'immatriculation des véhicules		0,00	0,00	0,00	0,00	0,00
Taxe spéciale de consommation de produits pétroliers (1)		0,00	0,00	0,00	0,00	0,00
Taxe sur le transport public aérien et maritime (1)		0,00	0,00	0,00	0,00	0,00
Taxe relative à l'octroi de mer (1)		0,00	0,00	0,00	0,00	0,00
Droits assimilés au droit d'octroi de mer auxquels sont soumis les rhums et spiritueux (1)		0,00	0,00	0,00	0,00	0,00
<b>Part départementale des ressources</b>						
Taxe d'aménagement		0,00	0,00	0,00	0,00	0,00
Taxe de publicité foncière et droit d'enregistrement		0,00	0,00	0,00	0,00	0,00
Taxe sur la consommation finale d'électricité		0,00	0,00	0,00	0,00	0,00
Taxe sur les remontées mécaniques des zones de montagne		0,00	0,00	0,00	0,00	0,00
<b>Part communale des ressources</b>						
TFPB		111 653 831,00	3,10	49,34	0,00	70 646 000,00
TFPNB		290 343,00	3,80	47,53	0,00	138 000,00
CFE		0,00	0,00	0,00	0,00	0,00
Taxe d'habitation sur les résidences secondaires		6 569 996,00	4,18	27,93	0,00	1 835 000,00
<b>TOTAL</b>		<b>118 514 170,00</b>	<b>0,00</b>			<b>72 619 000,00</b>

(1) Taxes perçues par les collectivités d'Outre-mer.

(2) Détailler les taxes pour lesquelles la collectivité a un pouvoir de modulation.

**REPUBLIQUE FRANÇAISE**

**Commune : Ville de Poitiers (1)**

**AGREGE AU BUDGET PRINCIPAL DE (2)**

Numéro SIRET : 21860194600013

POSTE COMPTABLE : Service de gestion comptable de Poitiers

**M. 57**

**Budget primitif**

**Voté par nature**

**BUDGET : BP. Ville de Poitiers (3)**

**ANNEE 2024**

(1) Indiquer soit le nom de la collectivité, soit le libellé de l'établissement, soit le nom du syndicat mixte relevant de l'article L. 5721-2 du CGCT.

(2) A compléter s'il s'agit d'un budget annexe.

(3) Indiquer le budget concerné : budget principal ou libellé du budget annexe.

<b>IV - ANNEXES</b>	<b>IV</b>
<b>ARRETE ET SIGNATURES</b>	<b>D2</b>

Nombre de membres en exercice : 53  
Nombre de membres présents : 44 et 9 pour voix  
Nombre de suffrages exprimés : 53

VOTES :

Pour : 39  
Contre : 14  
Abstentions :

Date de convocation : 31 janvier 2024

Présenté par la Maire,  
A Poitiers, le 12 février 2024

Léonore MONCOND'HUY

Délibéré par le Conseil Municipal réuni en session ordinaire  
A Poitiers, le 12 février 2024

Certifié exécutoire par la Maire, compte tenu de la transmission en préfecture, le , et de la publication le

A Poitiers, le



## Conseil Municipal - Émargement

Séance du 12 février 2024

à salle des Échevins de l'Hôtel de Ville de Poitiers

Prénom NOM	Fonction	Signature
M. Stéphane ALLOUCH	Adjoint	
M. Frankie ANGEBAULT	Conseiller municipal délégué	
Mme Samira BARRO-KONATÉ	Conseillère municipale	
Mme Béatrice BEJANIN	Conseillère municipale	
Mme Lisa BELLUCO	Conseillère municipale	
M. Bastien BERNELA	Conseiller municipal délégué	
Mme Alexandra BESNARD	Conseillère municipale	
M. François BLANCHARD	Conseiller municipal	
Mme Élodie BONNAFOUS	Adjointe	
M. Aurélien BOURDIER	Conseiller municipal	
Mme Coralie BREUILLÉ-JEAN	Adjointe	
M. Anthony BROTTIER	Conseiller municipal	
Mme Isabelle CHÉDANEAU	Conseillère municipale	
M. Alain CLAEYS	Conseiller municipal	
Mme Ombelyne DAGICOUR	Adjointe	
M. Didier DARGÈRE	Conseiller municipal	

Prénom NOM	Fonction	Signature
Mme Laurence DAURY REIG	Conseillère municipale	
Mme Agnès DIONÉ	Conseillère municipale	
M. Rafael DOS SANTOS CRUZ	Conseiller municipal	
Mme Alexandra DUVAL	Conseillère municipale	
Mme Julie FONTAINE	Conseillère municipale	
M. Jean-Louis FOURCAUD	Conseiller municipal	
M. Bouziane FOURKA	Conseiller municipal	
M. Aloïs GABORIT	Conseiller municipal	
M. Vincent GATEL	Adjoint	
Mme Carine GILLES	Conseillère municipale	
M. Abderrazak HALLOUMI	Conseiller municipal	
Mme Monique HERNANDEZ	Conseillère municipale	
Mme Solange LAOUDJAMAÏ	Conseillère municipale	
M. Didier LONGUEVILLE	Conseiller municipal	
Mme Zoé LORIOUX - - CHEVALIER	Conseillère municipale	
M. Laurent LUCAUD	Conseiller municipal	
Mme Myriam MARCIL	Conseillère municipale	
M. Christian MICHOT	Conseiller municipal	
M. Amir MISTRIH	Adjoint	
Mme Léonore MONCOND'HUY	Maire	
Mme Élisabeth NAVEAU DIOP	Adjointe	
M. Pierre NÉNEZ	Conseiller municipal	

Prénom NOM	Fonction	Signature
Mme Chantal NOCQUET	Conseillère municipale	
Mme Hélène PAUMIER	Adjointe	
M. Maxime PÉDEBOSCQ	Conseiller municipal	
M. Kentin PLINGUET	Adjoint	
Mme Clémence POURROY	Conseillère municipale	
M. Charles REVERCHON-BILLOT	Adjoint	
Mme Julie REYNARD	Adjointe	
M. Pierre RIGOLLET	Conseiller municipal	
Mme Nathalie RIMBAULT-HÉRIGAULT	Adjointe	
M. Robert ROCHAUD	Adjoint	
M. Pierre-Étienne ROUET	Conseiller municipal	
M. Théo SAGET	Conseiller municipal	
Mme Sylvie SAP	Conseillère municipale	
Mme Claude THIBAUT	Conseillère municipale	
Mme Lucile VALLET	Conseillère municipale	

I – INFORMATIONS GENERALES				I
EXECUTION DU BUDGET DE L'EXERCICE PRECEDENT – RESULTATS (1)				C1
RESULTAT DE L'EXERCICE N-1				
	Dépenses	Recettes	Solde d'exécution ou résultat reporté	Résultat ou solde (A) (2)
TOTAL DU BUDGET	170 080 469,12	181 223 792,81	11 143 323,69	-5 325 114,69
Investissement	44 884 659,67	39 567 981,09	5 316 678,58	7 495 740,16
Fonctionnement	125 195 809,45	141 655 811,72	16 460 002,27	2 170 625,47
RESTES A REALISER N-1				
	Dépenses	Recettes	Solde (B)	
TOTAL des RAR	I + II	III + IV	6 844 972,15	B1 6 843 708,15
Investissement	I	III	6 844 972,15	B2 6 843 708,15
Fonctionnement	II	IV	-	B3 -

RESULTAT CUMULE = (A) + (B) (5)		
TOTAL	A1 + B1	12 661 917,15
Investissement	A2 + B2	-5 968 710,59
Fonctionnement	A3 + B3	18 630 627,74



<b>I – INFORMATIONS GENERALES</b>	<b>I</b>
<b>EXECUTION DU BUDGET DE L'EXERCICE PRECEDENT – RAR</b>	<b>C2</b>

**DETAIL DES RESTES A REALISER N-1 EN DEPENSES (1)**

Chap. / art. (2)	Libellé	Dépenses engagées non mandatées
<b>SECTION D'INVESTISSEMENT – TOTAL</b>		1264,00
018	RSA	0,00
10	Dotations, fonds divers et réserves	0,00
13	Subventions d'investissement (3)	0,00
16	Emprunts et dettes assimilées	1264,00
18	Cpte de liaison : affectation (BA,régie)	0,00
20	Immobilisations incorporelles (sauf le 204) (3)	0,00
204	Subventions d'équipement versées (3) (5)	0,00
21	Immobilisations corporelles (3)	0,00
22	Immobilisations reçues en affectation (3)	0,00
23	Immobilisations en cours (sauf 2324) (3)	0,00
26	Participations et créances rattachées	0,00
27	Autres immobilisations financières (3)	0,00
45	Chapitres d'opérations pour compte de tiers	0,00
<b>SECTION DE FONCTIONNEMENT – TOTAL</b>		0
011	Charges à caractère général (4)	0,00
012	Charges de personnel et frais assimilés (4)	0,00
014	Atténuations de produits	0,00
016	APA	0,00
017	RSA / Régularisations de RMI	0,00
65	Autres charges de gestion courante (4)	0,00
6586	Frais fonctionnement des groupes d'élus	0,00
66	Charges financières	0,00
67	Charges spécifiques (4)	0,00

<b>I – INFORMATIONS GENERALES</b>	<b>I</b>
<b>EXECUTION DU BUDGET DE L'EXERCICE PRECEDENT – RAR</b>	<b>C3</b>

**DETAIL DES RESTES A REALISER N-1 EN RECETTES (1)**

Chap. / art. (2)	Libellé	Titres restant à émettre
<b>SECTION D'INVESTISSEMENT – TOTAL</b>		<b>6 844 972,15 €</b>
018	RSA	- €
024	Produits des cessions d'immobilisations	3 446 244,00 €
10	Dotations, fonds divers et réserves	- €
13	Subventions d'investissement (reçues) (3)	- €
16	Emprunts et dettes assimilées	3 300 000,00 €
18	Cpte de liaison : affectation (BA,régie)	- €
20	Immobilisations incorporelles (sauf 204) (3)	- €
204	Subventions d'équipement versées (3) (5)	- €
21	Immobilisations corporelles (3)	- €
22	Immobilisations reçues en affectation (3)	- €
23	Immobilisations en cours (sauf 2324) (3)	- €
26	Participations et créances rattachées	- €
27	Autres immobilisations financières (3)	98 728,15 €
45	Chapitres d'opérations pour compte de tiers	- €
<b>SECTION DE FONCTIONNEMENT – TOTAL</b>		<b>- €</b>
70	Prod. services, domaine, ventes diverses	- €
73	Impôts et taxes	- €
731	Fiscalité locale	- €
74	Dotations et participations (4)	- €
75	Autres produits de gestion courante (4)	- €
013	Atténuations de charges (4)	- €
016	APA	- €
017	RSA / Régularisations de RMI	- €
76	Produits financiers	- €
77	Produits spécifiques (4)	- €

(1) Il s'agit des restes à réaliser établis conformément à la comptabilité d'engagement annuelle. A servir uniquement en cas de reprise des résultats de l'exercice précédent, soit après le vote du compte administratif, soit en cas de reprise anticipée des résultats.

**II - PRESENTATION GENERALE DU BUDGET**  
**EQUILIBRE FINANCIER DU BUDGET - DEPENSES D'INVESTISSEMENT**

**II**  
**C1**

Chap.	Libellé	Pour mémoire, budget précédent	Restes à réaliser N-1	Propositions nouvelles	Vote de l'assemblée	TOTAL (= RAR + vote)
018	RSA	-	-	-	-	-
20	Immobilisations incorporelles (sauf le 204) (y compris opérations) (3)	-	-	2 263 297,00	2 263 297,00	2 263 297,00
204	Subventions d'équipement versées (y compris opérations) (3) (8)	4 317 680,00	-	7 748 380,00	7 748 380,00	7 748 380,00
21	Immobilisations corporelles (y compris opérations) (3)	-	-	9 121 566,00	9 121 566,00	9 121 566,00
22	Immobilisations reçues en affectation (y compris opérations)	-	-	-	-	-
23	Immobilisations en cours	-	-	19 765 821,00	19 765 821,00	19 765 821,00
	Total des opérations d'équipement	29 067 008,64	-	-	-	-
	<b>Total des dépenses d'équipement</b>	<b>33 384 688,64</b>	<b>-</b>	<b>38 899 064,00</b>	<b>38 899 064,00</b>	<b>38 899 064,00</b>
10	Dotations, fonds divers et réserves	469 228,25	-	15 000,00	15 000,00	15 000,00
13	Subventions d'investissement (3)	-	-	-	-	-
16	Emprunts et dettes assimilées	9 501 164,00	1 264,00	19 850 000,00	19 850 000,00	19 851 264,00
18	Cpte de liaison : affectation (BA, régie)	-	-	-	-	-
26	Participations et créances rattachées	1 277 000,00	-	869 700,00	869 700,00	869 700,00
27	Autres immobilisations financières (3)	1 526 135,00	-	1 226 135,00	1 226 135,00	1 226 135,00
	<b>Total des dépenses financières</b>	<b>12 773 527,25</b>	<b>1 264,00</b>	<b>21 960 835,00</b>	<b>21 960 835,00</b>	<b>21 962 099,00</b>
45...	Chapitres d'opération pour compte de tiers	141 957,00	-	110 000,00	110 000,00	110 000,00
	<b>Total des dépenses réelles d'investissement</b>	<b>46 300 172,89</b>	<b>1 264,00</b>	<b>60 969 899,00</b>	<b>60 969 899,00</b>	<b>60 971 163,00</b>
040	Opérations ordre transf. entre sections	6 357 680,00		6 357 680,00	6 357 680,00	6 357 680,00
041	Opérations patrimoniales	311 090,66		300 000,00	300 000,00	300 000,00
	<b>Total des dépenses d'ordre d'investissement</b>	<b>6 668 770,66</b>	<b>-</b>	<b>6 657 680,00</b>	<b>6 657 680,00</b>	<b>6 657 680,00</b>
	<b>TOTAL</b>	<b>52 968 943,55</b>	<b>1 264,00</b>	<b>67 627 579,00</b>	<b>67 627 579,00</b>	<b>67 628 843,00</b>

**II - PRESENTATION GENERALE DU BUDGET**  
**EQUILIBRE FINANCIER DU BUDGET - RECETTES D'INVESTISSEMENT**

**II**  
**C1**

Chap.	Libellé	Pour mémoire, budget précédent	Restes à réaliser N-1	Propositions nouvelles	Vote de l'assemblée	TOTAL (= RAR + vote)
018	RSA	-	-	-	-	-
13	Subventions d'investissement (reçues) (sauf le 138)	1 425 086,00	-	5 711 535,00	5 711 535,00	5 711 535,00
16	Emprunts et dettes assimilées	20 156 739,90	3 300 000,00	16 756 808,28	16 756 808,28	20 056 808,28
20	Immobilisations incorporelles (sauf le 204)	-	-	-	-	-
204	Subventions d'équipement versées	-	-	-	-	-
21	Immobilisations corporelles	-	-	-	-	-
22	Immobilisations reçues en affectation	-	-	-	-	-
23	Immobilisations en cours (sauf 2324)	-	-	524 000,00	524 000,00	524 000,00
<b>Total des recettes d'équipement</b>		<b>21 581 825,90</b>	<b>3 300 000,00</b>	<b>22 992 343,28</b>	<b>22 992 343,28</b>	<b>26 292 343,28</b>
10	Dotations, fonds divers et réserves (hors 1068)	1 850 000,00	-	2 550 000,00	2 550 000,00	2 550 000,00
1068	Excédents de fonctionnement capitalisés	11 354 578,92	-	16 468 710,59	16 468 710,59	16 468 710,59
138	Autres subventions invest. Non transf.	-	-	-	-	-
16	Emprunts et dettes assimilées	-	-	10 000 000,00	10 000 000,00	10 000 000,00
18	Cpte de liaison : affectation (BA, régie)	-	-	-	-	-
26	Participations et créances rattachées	-	-	-	-	-
27	Autres immobilisations financières (3)	2 246 585,23	98 728,15	1 526 135,00	1 526 135,00	1 624 863,15
024	Produits des cessions d'immobilisations	3 540 880,00	3 446 244,00	300 000,00	300 000,00	3 746 244,00
<b>Total des recettes financières</b>		<b>18 992 044,15</b>	<b>3 544 972,15</b>	<b>30 844 845,59</b>	<b>30 844 845,59</b>	<b>34 389 817,74</b>
45...	Chapitres d'opération pour compte de tiers	110 000,00	-	110 000,00	110 000,00	110 000,00
<b>Total des recettes réelles d'investissement</b>		<b>40 683 870,05</b>	<b>6 844 972,15</b>	<b>53 947 188,87</b>	<b>53 947 188,87</b>	<b>60 792 161,02</b>
021	Virement de la section de fonctionnement	9 736 723,00		9 609 100,72	9 609 100,72	9 609 100,72
040	Opérations ordre transf. entre sections	9 733 000,00		9 740 000,00	9 740 000,00	9 740 000,00
041	Opérations patrimoniales	311 090,66		300 000,00	300 000,00	300 000,00
<b>Total des recettes d'ordre d'investissement</b>		<b>19 780 813,66</b>		<b>19 649 100,72</b>	<b>19 649 100,72</b>	<b>19 649 100,72</b>
<b>TOTAL</b>		<b>60 464 683,71</b>	<b>6 844 972,15</b>	<b>73 596 289,59</b>	<b>73 596 289,59</b>	<b>80 441 261,74</b>

**II - PRESENTATION GENERALE DU BUDGET  
EQUILIBRE FINANCIER DU BUDGET - DEPENSES DE FONCTIONNEMENT**

**II  
C2**

Chap.	Libellé	Pour mémoire, budget précédent	Restes à réaliser N-1	Propositions nouvelles	Vote de l'assemblée	TOTAL (= RAR + vote)
011	Charges à caractère général	19 460 748,00	-	20 073 275,00	20 073 275,00	20 073 275,00
012	Charges de personnel et frais assimilés	41 646 609,00	-	44 095 871,00	44 095 871,00	44 095 871,00
014	Atténuation de produits	25 775 830,00	-	25 908 830,00	25 908 830,00	25 908 830,00
016	APA	-	-	-	-	-
017	RSA / Régularisations de RMI	-	-	-	-	-
65	Autres charges de gestion courante (hors 6586)	28 089 054,00	-	28 850 443,00	28 850 443,00	28 850 443,00
656	Frais fonctionnement des groupes d'élus	-	-	-	-	-
6586	Frais fonctionnement des groupes d'élus	-	-	-	-	-
	<b>Total des dépenses de gestion courante</b>	<b>114 972 241,00</b>	<b>-</b>	<b>118 928 419,00</b>	<b>118 928 419,00</b>	<b>118 928 419,00</b>
66	Charges financières	1 800 000,00	-	2 380 001,00	2 380 001,00	2 380 001,00
67	Charges spécifiques	426 038,00	-	19 848,00	19 848,00	19 848,00
68	Dotations aux provisions, dépréciations (semi-budgétaires)	255 000,00	-	255 000,00	255 000,00	255 000,00
022	Dépenses imprévues	886 446,00	-	-	-	-
	<b>Total des dépenses réelles de fonctionnement</b>	<b>118 339 725,00</b>	<b>-</b>	<b>121 583 268,00</b>	<b>121 583 268,00</b>	<b>121 583 268,00</b>
023	Virement à la section d'investissement	9 736 723,00	-	9 609 100,72	9 609 100,72	9 609 100,72
042	Opérations ordre transf. entre sections	9 733 000,00	-	9 740 000,00	9 740 000,00	9 740 000,00
043	Opérations ordre intérieur de la section	-	-	-	-	-
	<b>Total des dépenses d'ordre de fonctionnement</b>	<b>19 469 723,00</b>	<b>-</b>	<b>19 349 100,72</b>	<b>19 349 100,72</b>	<b>19 349 100,72</b>
	<b>TOTAL</b>	<b>137 809 448,00</b>	<b>-</b>	<b>140 932 368,72</b>	<b>140 932 368,72</b>	<b>140 932 368,72</b>

**II - PRESENTATION GENERALE DU BUDGET**  
**EQUILIBRE FINANCIER DU BUDGET - RECETTES DE FONCTIONNEMENT**

**II**  
**C2**

Chap.	Libellé	Pour mémoire, budget précédent	Restes à réaliser N-1	Propositions nouvelles	Vote de l'assemblée	TOTAL (= RAR + vote)
013	Atténuation de charges	254 300,00	-	306 400,00	306 400,00	306 400,00
016	APA	-	-	-	-	-
017	RSA / Régularisations de RMI	-	-	-	-	-
70	Produits services, domaines et ventes div	13 628 610,00	-	12 833 391,57	12 833 391,57	12 833 391,57
73	Impôts et taxes	78 877 350,00	-	-	-	-
73	Impôts et taxes (sauf le 731)	-	-	1 265 000,00	1 265 000,00	1 265 000,00
731	Fiscalité locale	-	-	79 375 930,00	79 375 930,00	79 375 930,00
74	Dotations et participations	35 784 688,00	-	37 780 840,00	37 780 840,00	37 780 840,00
75	Autres produits de gestion courante	701 094,00	-	846 210,00	846 210,00	846 210,00
<b>Total des recettes de gestion courante</b>		<b>129 246 042,00</b>	<b>-</b>	<b>132 407 771,57</b>	<b>132 407 771,57</b>	<b>132 407 771,57</b>
76	Produits financiers	-	-	-	-	-
77	Produits spécifiques	35 100,53	-	5 000,00	5 000,00	5 000,00
78	Reprises amort., dépréciations, prov. (semi-budgétaires)	-	-	-	-	-
<b>Total des recettes réelles de fonctionnement</b>		<b>129 281 142,53</b>	<b>-</b>	<b>132 412 771,57</b>	<b>132 412 771,57</b>	<b>132 412 771,57</b>
042	Opérations ordre transf. entre sections	6 357 680,00	-	6 357 680,00	6 357 680,00	6 357 680,00
043	Opérations ordre intérieur de la section	-	-	-	-	-
<b>Total des recettes d'ordre de fonctionnement</b>		<b>6 357 680,00</b>	<b>-</b>	<b>6 357 680,00</b>	<b>6 357 680,00</b>	<b>6 357 680,00</b>
<b>TOTAL</b>		<b>135 638 822,53</b>	<b>-</b>	<b>138 770 451,57</b>	<b>138 770 451,57</b>	<b>138 770 451,57</b>

**III - VOTE DU BUDGET**  
**SECTION D'INVESTISSEMENT - VUE D'ENSEMBLE - DEPENSES - AP NOUVELLES ET CREDITS DE L'EXERCICE**

III  
A

Chap.	Libellé	Pour mémoire, budget précédent	RAR N-1	Vote de l'assemblée sur les AP lors de la séance budgétaire	Propositions nouvelles	Vote de l'assemblée	Pour information, dépenses gérées dans le cadre d'une AP	Pour information, dépenses gérées hors AP	TOTAL (= RAR N-1 + vote)
<b>TOTAL</b>		<b>52 968 943,55</b>	<b>1 264,00</b>	<b>225 807 591,00</b>	<b>67 627 579,00</b>	<b>67 627 579,00</b>	<b>34 581 384,00</b>	<b>33 046 195,00</b>	<b>67 628 843,00</b>
018	RSA	-	-	-	-	-	-	-	-
20	Immobilisations incorporelles (sauf le 204)	-	-	-	-	-	-	-	-
204	Subventions d'équipement versées	4 317 680,00	-	-	4 317 680,00	4 317 680,00	-	4 317 680,00	4 317 680,00
21	Immobilisations corporelles	-	-	-	-	-	-	-	-
22	Immobilisations reçues en affectation	-	-	-	-	-	-	-	-
23	Immobilisations en cours (sauf 2324)	-	-	-	-	-	-	-	-
	Total des opérations d'équipement	29 067 008,64	-	-	34 581 384,00	34 581 384,00	34 581 384,00	-	34 581 384,00
	<b>Total des dépenses d'équipement</b>	<b>33 384 688,64</b>	<b>-</b>	<b>-</b>	<b>38 899 064,00</b>	<b>38 899 064,00</b>	<b>34 581 384,00</b>	<b>4 317 680,00</b>	<b>38 899 064,00</b>
10	Dotations, fonds divers et réserves	469 228,25	-	-	15 000,00	15 000,00	-	15 000,00	15 000,00
13	Subventions d'investissement	-	-	-	-	-	-	-	-
16	Emprunts et dettes assimilées (sauf 1688 non budgétaire)	9 501 164,00	1 264,00	-	19 850 000,00	19 850 000,00	-	19 850 000,00	19 851 264,00
18	Cpte de liaison : affectation (BA, régie)	-	-	-	-	-	-	-	-
26	Participations et créances rattachées	1 277 000,00	-	-	869 700,00	869 700,00	-	869 700,00	869 700,00
27	Autres immobilisations financières (3)	1 526 135,00	-	-	1 226 135,00	1 226 135,00	-	1 226 135,00	1 226 135,00
020	Dépenses imprévues (dans le cadre d'une AP)	-	-	-	-	-	-	-	-
	<b>Total des dépenses financières</b>	<b>12 773 527,25</b>	<b>1 264,00</b>	<b>-</b>	<b>21 960 835,00</b>	<b>21 960 835,00</b>	<b>-</b>	<b>21 960 835,00</b>	<b>21 962 099,00</b>
45...	Chapitres d'opération pour compte de tiers	141 957,00	-	-	110 000,00	110 000,00	-	110 000,00	110 000,00
	<b>Total des dépenses réelles d'investissement</b>	<b>46 300 172,89</b>	<b>1 264,00</b>	<b>225 807 591,00</b>	<b>60 969 899,00</b>	<b>60 969 899,00</b>	<b>34 581 384,00</b>	<b>26 388 515,00</b>	<b>60 971 163,00</b>
040	Opérations ordre transf. entre sections	6 357 680,00	-	-	6 357 680,00	6 357 680,00	-	6 357 680,00	6 357 680,00
041	Opérations patrimoniales	311 090,66	-	-	300 000,00	300 000,00	-	300 000,00	300 000,00
	<b>Total des dépenses d'ordre d'investissement</b>	<b>6 668 770,66</b>	<b>-</b>	<b>-</b>	<b>6 657 680,00</b>	<b>6 657 680,00</b>	<b>-</b>	<b>6 657 680,00</b>	<b>6 657 680,00</b>

**III - VOTE DU BUDGET**  
**SECTION D'INVESTISSEMENT - VUE D'ENSEMBLE - RECETTES**

**III**  
**A**

Chap.	Libellé	Pour mémoire, budget précédent	Restes à réaliser N-1	Propositions nouvelles	Vote de l'assemblée	TOTAL (= RAR + vote)
	<b>TOTAL</b>	<b>49 110 104,79</b>	<b>6 844 972,15</b>	<b>57 127 579,00</b>	<b>57 127 579,00</b>	<b>63 972 551,15</b>
018	RSA	-	-	-	-	-
13	Subventions d'investissement (sauf le 138)	1 425 086,00	-	5 711 535,00	5 711 535,00	5 711 535,00
16	Emprunts et dettes assimilées (hors 16449, 165, 166 et 1688 non budgétaire)	20 156 739,90	3 300 000,00	16 756 808,28	16 756 808,28	20 056 808,28
20	Immobilisations incorporelles (sauf le 204)	-	-	-	-	-
204	Subventions d'équipement versées	-	-	-	-	-
21	Immobilisations corporelles	-	-	-	-	-
22	Immobilisations reçues en affectation	-	-	-	-	-
23	Immobilisations en cours (sauf 2324)	-	-	524 000,00	524 000,00	524 000,00
	<b>Total des recettes d'équipement</b>	<b>21 581 825,90</b>	<b>3 300 000,00</b>	<b>22 992 343,28</b>	<b>22 992 343,28</b>	<b>26 292 343,28</b>
10	Dotations, fonds divers et réserves (sauf 1068)	1 850 000,00	-	2 550 000,00	2 550 000,00	2 550 000,00
138	Autres subventions invest. Non transf.	-	-	-	-	-
16	Emprunts et dettes assimilées (16449, 165 et 166)	-	-	10 000 000,00	10 000 000,00	10 000 000,00
18	Cpte de liaison : affectation (BA, régie)	-	-	-	-	-
26	Participations et créances rattachées	-	-	-	-	-
27	Autres immobilisations financières	2 246 585,23	98 728,15	1 526 135,00	1 526 135,00	1 624 863,15
024	Produits des cessions d'immobilisations	3 540 880,00	3 446 244,00	300 000,00	300 000,00	3 746 244,00
	<b>Total des recettes financières</b>	<b>7 637 465,23</b>	<b>3 544 972,15</b>	<b>14 376 135,00</b>	<b>14 376 135,00</b>	<b>17 921 107,15</b>
45...	Chapitres d'opération pour compte de tiers	110 000,00	-	110 000,00	110 000,00	110 000,00
	<b>Total des recettes réelles d'investissement</b>	<b>29 329 291,13</b>	<b>6 844 972,15</b>	<b>37 478 478,28</b>	<b>37 478 478,28</b>	<b>44 323 450,43</b>
021	Virement de la section de fonctionnement	9 736 723,00		9 609 100,72	9 609 100,72	9 609 100,72
040	Opérations ordre transf. entre sections	9 733 000,00		9 740 000,00	9 740 000,00	9 740 000,00
041	Opérations patrimoniales	311 090,66		300 000,00	300 000,00	300 000,00
	<b>Total des recettes d'ordre d'investissement</b>	<b>19 780 813,66</b>		<b>19 649 100,72</b>	<b>19 649 100,72</b>	<b>19 649 100,72</b>



**III - VOTE DU BUDGET**  
**SECTION D'INVESTISSEMENT - DEPENSES - DETAIL PAR ARTICLE**

**III**  
**A 1**

Chap.	Libellé	Pour mémoire, budget précédent	RAR N-1	Vote de l'assemblée sur les AP lors de la séance budgétaire	Propositions nouvelles	Vote de l'assemblée	Pour information, dépenses gérées dans le cadre d'une AP	Pour information, dépenses gérées hors AP	TOTAL (= RAR N-1 + vote)
	<b>TOTAL</b>	<b>52 968 943,55</b>	<b>1 264,00</b>	<b>225 807 591,00</b>	<b>67 627 579,00</b>	<b>67 627 579,00</b>	<b>34 581 384,00</b>	<b>33 046 195,00</b>	<b>67 628 843,00</b>
018	RSA	-	-	-	-	-	-	-	-
20	Immobilisations incorporelles (sauf 204)	-	-	-	-	-	-	-	-
204	Subventions d'équipement versées	4 317 680,00	-	-	4 317 680,00	4 317 680,00	-	4 317 680,00	4 317 680,00
2046	Attributions compensation investissement	4 317 680,00	-	-	4 317 680,00	4 317 680,00	-	4 317 680,00	4 317 680,00
21	Immobilisations corporelles	-	-	-	-	-	-	-	-
22	Immobilisations reçues en affectation	-	-	-	-	-	-	-	-
23	Immobilisations en cours (sauf 2324)	-	-	-	-	-	-	-	-
	Total des opérations d'équipement	29 067 008,64	-	-	34 581 384,00	34 581 384,00	34 581 384,00	-	34 581 384,00
	<b>Total des dépenses d'équipement</b>	<b>33 384 688,64</b>	<b>-</b>	<b>-</b>	<b>38 899 064,00</b>	<b>38 899 064,00</b>	<b>34 581 384,00</b>	<b>4 317 680,00</b>	<b>38 899 064,00</b>
10	Dotations, fonds divers et réserves	469 228,25	-	-	15 000,00	15 000,00	-	15 000,00	15 000,00
10226	Taxe d'aménagement	5 000,00	-	-	15 000,00	15 000,00	-	15 000,00	15 000,00
1068	Excédents de fonctionnements capitalisés	464 228,25	-	-	-	-	-	-	-
13	Subventions d'investissement	-	-	-	-	-	-	-	-
16	Emprunts et dettes assimilées (sauf 1688 non budgétaire)	9 501 164,00	1 264,00	-	19 850 000,00	19 850 000,00	-	19 850 000,00	19 851 264,00
16311	Emprunt obligatoire remboursable in fine	-	-	-	-	-	-	-	-
1641	Emprunts en euros	7 200 000,00	-	-	7 760 000,00	7 760 000,00	-	7 760 000,00	7 760 000,00
16441	Opérations afférentes à l'emprunt	2 300 000,00	-	-	2 090 000,00	2 090 000,00	-	2 090 000,00	2 090 000,00
165	Dépôts et cautionnements reçus	1 164,00	1 264,00	-	-	-	-	-	1 264,00
166	Refinancement de dette	-	-	-	10 000 000,00	10 000 000,00	-	10 000 000,00	10 000 000,00
18	Cpte de liaison : affectation (BA, régie)	-	-	-	-	-	-	-	-
26	Participations et créances rattachées	1 277 000,00	-	-	869 700,00	869 700,00	-	869 700,00	869 700,00
261	Titres de participation	1 277 000,00	-	-	869 700,00	869 700,00	-	869 700,00	869 700,00
27	Autres immobilisations financières	1 526 135,00	-	-	1 226 135,00	1 226 135,00	-	1 226 135,00	1 226 135,00
2743	Prêts au personnel	1 526 135,00	-	-	26 135,00	26 135,00	-	26 135,00	26 135,00
2748	Autres prêts	-	-	-	1 200 000,00	1 200 000,00	-	1 200 000,00	1 200 000,00
020	Dépenses imprévues (dans le cadre d'une AP)	-	-	-	-	-	-	-	-
	<b>Total des dépenses financières</b>	<b>12 773 527,25</b>	<b>1 264,00</b>	<b>-</b>	<b>21 960 835,00</b>	<b>21 960 835,00</b>	<b>-</b>	<b>21 960 835,00</b>	<b>21 962 099,00</b>
45...	Chapitres d'opération pour compte de tiers	141 957,00	-	-	110 000,00	110 000,00	-	110 000,00	110 000,00
45811	Opérations sous mandat - Voirie	-	-	-	-	-	-	-	-
45813	Opérations d'investissement sous mandat - CRR Perrault	31 957,00	-	-	-	-	-	-	-
45814	Opérations d'investissement sous mandat - CRR Couronneries	110 000,00	-	-	110 000,00	110 000,00	-	110 000,00	110 000,00
	<b>Total des dépenses réelles d'investissement</b>	<b>46 300 172,89</b>	<b>1 264,00</b>	<b>225 807 591,00</b>	<b>60 969 899,00</b>	<b>60 969 899,00</b>	<b>34 581 384,00</b>	<b>26 388 515,00</b>	<b>60 971 163,00</b>
040	Opérations ordre transf. entre sections	6 357 680,00	-	-	6 357 680,00	6 357 680,00	-	6 357 680,00	6 357 680,00
	Reprise sur autofinancement antérieur	5 802 680,00	-	-	5 802 680,00	5 802 680,00	-	5 802 680,00	5 802 680,00
13911	Subv. transf. Etat et établi. nationaux	8 000,00	-	-	45 000,00	45 000,00	-	45 000,00	45 000,00
13912	Sub. transf. cpte résult. Régions	4 000,00	-	-	-	-	-	-	-
139151	Sub. transf. cpte résult. GFP de rattach.	27 000,00	-	-	-	-	-	-	-
13916	Sub. transf. cpte résult. Autres EPL	-	-	-	-	-	-	-	-
13918	Autres subventions d'équipement	6 000,00	-	-	-	-	-	-	-
198	Neutralisation des amortissements	5 757 680,00	-	-	5 757 680,00	5 757 680,00	-	5 757 680,00	5 757 680,00
	<b>Charges transférées</b>	<b>555 000,00</b>	<b>-</b>	<b>-</b>	<b>555 000,00</b>	<b>555 000,00</b>	<b>-</b>	<b>555 000,00</b>	<b>555 000,00</b>
2135	Installations générales, agencements	555 000,00	-	-	-	-	-	-	-
21351	Bâtiments publics	-	-	-	555 000,00	555 000,00	-	555 000,00	555 000,00
041	Opérations patrimoniales	311 090,66	-	-	300 000,00	300 000,00	-	300 000,00	300 000,00
204412	Sub nat org pub - Bâtiments, installati	-	-	-	-	-	-	-	-
2313	Constructions	11 090,66	-	-	300 000,00	300 000,00	-	300 000,00	300 000,00
	<b>Total des dépenses d'ordre d'investissement</b>	<b>6 668 770,66</b>	<b>-</b>	<b>-</b>	<b>6 657 680,00</b>	<b>6 657 680,00</b>	<b>-</b>	<b>6 657 680,00</b>	<b>6 657 680,00</b>

**III - VOTE DU BUDGET**  
**SECTION D'INVESTISSEMENT - RECETTES - DETAIL PAR ARTICLE**

**III**  
**A 1**

Chap.	Libellé	Pour mémoire, budget précédent	Restes à réaliser N-1	Propositions nouvelles	Vote de l'assemblée	TOTAL (= RAR + vote)
	<b>TOTAL</b>	<b>49 110 104,79</b>	<b>6 844 972,15</b>	<b>57 127 579,00</b>	<b>57 127 579,00</b>	<b>63 972 551,15</b>
018	RSA	-	-	-	-	-
13	Subventions d'investissement (sauf le 138)	1 425 086,00	-	5 711 535,00	5 711 535,00	5 711 535,00
1311	Subv. transf. Etat et établ. nationaux	-	-	147 420,00	147 420,00	147 420,00
1321	Subv. non transf. Etat et établ. nationaux	738 641,00	-	2 179 610,00	2 179 610,00	2 179 610,00
1322	Subv. non transf. Régions	-	-	-	-	-
1323	Subv. non transf. Départements	-	-	-	-	-
13251	Subv. non transf. GFP de rattachement	-	-	970 000,00	970 000,00	970 000,00
1327	Subv. non transf. Budget communautaire	-	-	-	-	-
1328	Autres subventions d'équip. non transf.	-	-	-	-	-
1337	Fonds régional développ. emploi outre-mer	-	-	-	-	-
1347	Dot. de soutien à l'investissement local	595 445,00	-	-	-	-
1347	Fonds régional développ. emploi outre-mer	-	-	-	-	-
1348	Autres fonds non transférables	91 000,00	-	2 414 505,00	2 414 505,00	2 414 505,00
16	Emprunts et dettes assimilées (hors 16449, 165, 166 et 1688 non budgétaire)	20 156 739,90	3 300 000,00	16 756 808,28	16 756 808,28	20 056 808,28
1641	Emprunts en euros	20 156 739,90	3 300 000,00	16 756 808,28	16 756 808,28	20 056 808,28
20	Immobilisations incorporelles (sauf le 204)	-	-	-	-	-
204	Subventions d'équipement versées	-	-	-	-	-
21	Immobilisations corporelles	-	-	-	-	-
22	Immobilisations reçues en affectation	-	-	-	-	-
23	Immobilisations en cours (sauf 2324)	-	-	524 000,00	524 000,00	524 000,00
2313	Constructions	-	-	-	-	-
238	Avances commandes immo corporelles	-	-	524 000,00	524 000,00	524 000,00
	<b>Total des recettes d'équipement</b>	<b>21 581 825,90</b>	<b>3 300 000,00</b>	<b>22 992 343,28</b>	<b>22 992 343,28</b>	<b>26 292 343,28</b>
10	Dotations, fonds divers et réserves (sauf 1068)	1 850 000,00	-	2 550 000,00	2 550 000,00	2 550 000,00
10222	FCTVA	1 300 000,00	-	1 700 000,00	1 700 000,00	1 700 000,00
10226	Taxe d'aménagement	550 000,00	-	850 000,00	850 000,00	850 000,00
138	Autres subventions invest. Non transf.	-	-	-	-	-
16	Emprunts et dettes assimilées (16449, 165 et 166)	-	-	10 000 000,00	10 000 000,00	10 000 000,00
166	Refinancement de dette	-	-	10 000 000,00	10 000 000,00	10 000 000,00
18	Cpte de liaison : affectation (BA, régie)	-	-	-	-	-
26	Participations et créances rattachées	-	-	-	-	-
27	Autres immobilisations financières	2 246 585,23	98 728,15	1 526 135,00	1 526 135,00	1 624 863,15
274	Prêts au personnel	1 526 135,00	-	-	-	-
2743	Prêts au personnel	-	-	26 135,00	26 135,00	26 135,00
2748	Autres prêts	-	-	1 500 000,00	1 500 000,00	1 500 000,00
275	Dépôts et cautionnements versés	669 450,41	56 228,41	-	-	56 228,41
2764	Créances/particuliers, pers. droit privé	50 999,82	42 499,74	-	-	42 499,74
024	Produits des cessions d'immobilisations	3 540 880,00	3 446 244,00	300 000,00	300 000,00	3 746 244,00
	<b>Total des recettes financières</b>	<b>7 637 465,23</b>	<b>3 544 972,15</b>	<b>14 376 135,00</b>	<b>14 376 135,00</b>	<b>17 921 107,15</b>
45...	Chapitres d'opération pour compte de tiers	110 000,00	-	110 000,00	110 000,00	110 000,00
45821	Opérations d'investissement sous mandat	-	-	-	-	-
45823	Opérations d'investissement sous mandat - CRR Perrault	-	-	-	-	-
45824	Opérations d'investissement sous mandat - CRR Couronneries	110 000,00	-	-	-	-
	<b>Total des recettes réelles d'investissement</b>	<b>29 329 291,13</b>	<b>6 844 972,15</b>	<b>37 478 478,28</b>	<b>37 478 478,28</b>	<b>44 323 450,43</b>
021	Virement de la section de fonctionnement	9 736 723,00	-	9 609 100,72	9 609 100,72	9 609 100,72
040	Opérations ordre transf. entre sections	9 733 000,00	-	9 740 000,00	9 740 000,00	9 740 000,00

192	Plus ou moins-values sur cessions d'ir	-			
2111	Terrains nus	-			
2112	Terrains voirie	-			
21318	Autres bâtiments publics	-			
28031	Frais d'études	12 000,00			
28033	Frais d'insertion	-			
2804132	Subv. Dpt : Bâtiments, installations	2 000,00			
28041511	GFP rat : Bien mobilier, matériel	418 000,00			
28041512	GFP rat : Bâtiments, installations	549 000,00			
28041581	GFP : Bien mobilier, matériel	3 000,00			
28041621	CCAS : Bien mobilier, matériel	32 000,00			
2804172	Autres EPL : Bâtiments, installations	134 000,00			
2804181	Autres org pub - Biens mob, mat, études	2 000,00			
2804182	Autres org pub - Bâtiments et installations	56 000,00			
2804183	Autres org pub - Proj infrastructures int nat	267 000,00			
280421	Privé : Bien mobilier, matériel	109 000,00			
280422	Privé : Bâtiments, installations	177 000,00			
2804412	Sub nat org pub - Bâtiments, installations	2 000,00			
2804422	Sub nat privé - Bâtiments et installations	-			
28046	Attributions compensation investissement	5 758 000,00	5 757 680,00	5 757 680,00	5 757 680,00
28051	Concessions et droits similaires	116 000,00			
28088	Autres immobilisations incorporelles	110 000,00			
28121	Plantations d'arbres et d'arbustes	8 000,00			
28152	Installations de voirie	72 000,00			
281568	Autres matériels, outillages incendie	4 000,00			
281571	Matériel roulant	48 000,00			
281578	Autre matériel et outillage de voirie	24 000,00			
28158	Autres installations, matériel et outillage	55 000,00			
28182	Matériel de transport	245 000,00			
28183	Matériel de bureau et informatique	449 000,00			
28184	Mobilier	350 000,00			
28185	Cheptel	3 000,00			
28188	Autres immo. corporelles	728 000,00	3 982 320,00	3 982 320,00	3 982 320,00
041	Opérations patrimoniales	311 090,66	300 000,00	300 000,00	300 000,00
2111	Terrains nus	-			
238	Avances versées commandes immo ir	311 090,66	300 000,00	300 000,00	300 000,00
<b>Total des recettes d'ordre d'investissement</b>		<b>19 780 813,66</b>	<b>19 649 100,72</b>	<b>19 649 100,72</b>	<b>19 649 100,72</b>

**III - VOTE DU BUDGET**  
**SECTION DE FONCTIONNEMENT - VUE D'ENSEMBLE- DEPENSES - AE NOUVELLES ET CREDITS DE L'EXERCICE**

**III**  
**B**

Chap.	Libellé	Pour mémoire, budget précédent	Restes à réaliser N-1	Vote de l'assemblée sur les AE lors de la séance budgétaire	Propositions nouvelles	Vote de l'assemblée	Pour information, dépenses gérées dans le cadre d'une AE	Pour information, dépenses gérées hors AE	TOTAL (= RAR + vote)
	<b>TOTAL</b>	<b>137 809 448,00</b>	-	-	<b>140 932 368,72</b>	<b>140 932 368,72</b>	-	<b>140 932 368,72</b>	<b>140 932 368,72</b>
011	Charges à caractère général	19 460 748,00	-	-	20 073 275,00	20 073 275,00	-	20 073 275,00	20 073 275,00
012	Charges de personnel et frais assimilés	41 646 609,00	-	-	44 095 871,00	44 095 871,00	-	44 095 871,00	44 095 871,00
014	Atténuation de produits	25 775 830,00	-	-	25 908 830,00	25 908 830,00	-	25 908 830,00	25 908 830,00
016	APA	-	-	-	-	-	-	-	-
017	RSA / Régularisations de RMI	-	-	-	-	-	-	-	-
65	Autres charges de gestion courante (hors 6586)	28 089 054,00	-	-	28 850 443,00	28 850 443,00	-	28 850 443,00	28 850 443,00
656	Frais fonctionnement des groupes d'élus	-	-	-	-	-	-	-	-
6586	Frais fonctionnement des groupes d'élus	-	-	-	-	-	-	-	-
	<b>Total des dépenses de gestion courante</b>	<b>114 972 241,00</b>	-	-	<b>118 928 419,00</b>	<b>118 928 419,00</b>	-	<b>118 928 419,00</b>	<b>118 928 419,00</b>
66	Charges financières	1 800 000,00	-	-	2 380 001,00	2 380 001,00	-	2 380 001,00	2 380 001,00
67	Charges spécifiques	426 038,00	-	-	19 848,00	19 848,00	-	19 848,00	19 848,00
68	Dotations aux provisions, dépréciations (semi-budgétaires)	255 000,00	-	-	255 000,00	255 000,00	-	255 000,00	255 000,00
022	Dépenses imprévues	886 446,00	-	-	-	-	-	-	-
022	Dépenses imprévues (dans le cadre d'une AE)	-	-	-	-	-	-	-	-
	<b>Total des dépenses financières</b>	<b>3 367 484,00</b>	-	-	<b>2 654 849,00</b>	<b>2 654 849,00</b>	-	<b>2 654 849,00</b>	<b>2 654 849,00</b>
	<b>Total des dépenses réelles de fonctionnement</b>	<b>118 339 725,00</b>	-	-	<b>121 583 268,00</b>	<b>121 583 268,00</b>	-	<b>121 583 268,00</b>	<b>121 583 268,00</b>
023	Virement à la section d'investissement	9 736 723,00	-	-	9 609 100,72	9 609 100,72	-	9 609 100,72	9 609 100,72
042	Opérations ordre transf. entre sections	9 733 000,00	-	-	9 740 000,00	9 740 000,00	-	9 740 000,00	9 740 000,00
043	Opérations ordre intérieur de la section	-	-	-	-	-	-	-	-
	<b>Total des dépenses d'ordre de fonctionnement</b>	<b>19 469 723,00</b>	-	-	<b>19 349 100,72</b>	<b>19 349 100,72</b>	-	<b>19 349 100,72</b>	<b>19 349 100,72</b>

**III - VOTE DU BUDGET**

**III**

**SECTION DE FONCTIONNEMENT - VUE D'ENSEMBLE - RECETTES**

**B**

Chap.	Libellé	Pour mémoire, budget précédent	Restes à réaliser N-1	Propositions nouvelles	Vote de l'assemblée	TOTAL (= RAR + vote)
<b>TOTAL</b>		<b>135 638 822,53</b>	<b>-</b>	<b>138 770 451,57</b>	<b>138 770 451,57</b>	<b>138 770 451,57</b>
013	Atténuation de charges	254 300,00	-	306 400,00	306 400,00	306 400,00
016	APA	-	-	-	-	-
017	RSA / Régularisations de RMI	-	-	-	-	-
70	Produits services, domaines et ventes div	13 628 610,00	-	12 833 391,57	12 833 391,57	12 833 391,57
73	Impôts et taxes	78 877 350,00	-	-	-	-
73	Impôts et taxes (sauf 731)	-	-	1 265 000,00	1 265 000,00	1 265 000,00
731	Fiscalité locale	-	-	79 375 930,00	79 375 930,00	79 375 930,00
74	Dotations et participations	35 784 688,00	-	37 780 840,00	37 780 840,00	37 780 840,00
75	Autres produits de gestion courante	701 094,00	-	846 210,00	846 210,00	846 210,00
<b>Total des recettes de gestion courante</b>		<b>129 246 042,00</b>	<b>-</b>	<b>132 407 771,57</b>	<b>132 407 771,57</b>	<b>132 407 771,57</b>
76	Produits financiers	-	-	-	-	-
77	Produits spécifiques	35 100,53	-	5 000,00	5 000,00	5 000,00
78	Reprises amort., dépréciations, prov. (semi-budgétaires)	-	-	-	-	-
<b>Total des recettes financières</b>		<b>35 100,53</b>	<b>-</b>	<b>5 000,00</b>	<b>5 000,00</b>	<b>5 000,00</b>
<b>Total des recettes réelles de fonctionnement</b>		<b>129 281 142,53</b>	<b>-</b>	<b>132 412 771,57</b>	<b>132 412 771,57</b>	<b>132 412 771,57</b>
042	Opérations ordre transf. entre sections	6 357 680,00	-	6 357 680,00	6 357 680,00	6 357 680,00
043	Opérations ordre intérieur de la section	-	-	-	-	-
<b>Total des recettes d'ordre de fonctionnement</b>		<b>6 357 680,00</b>	<b>-</b>	<b>6 357 680,00</b>	<b>6 357 680,00</b>	<b>6 357 680,00</b>

**III - VOTE DU BUDGET**  
**SECTION DE FONCTIONNEMENT - DEPENSES - DETAIL PAR ARTICLE**

**III**  
**B 1**

Chap. / art.	Libellé	Pour mémoire, budget précédent	Restes à réaliser N-1	Vote de l'assemblée sur les AE lors de la séance budgétaire	Propositions nouvelles	Vote de l'assemblée	Pour information, dépenses gérées dans le cadre d'une AE	Pour information, dépenses gérées hors AE	TOTAL (= RAR + vote)
	<b>TOTAL</b>	<b>137 809 448,00</b>	-	-	<b>140 932 848,72</b>	<b>140 932 368,72</b>	-	<b>140 932 368,72</b>	<b>140 932 368,72</b>
011	Charges à caractère général	19 460 748,00	-	-	20 073 275,00	20 073 275,00	-	20 073 275,00	20 073 275,00
60224	Fournitures administratives	470,00	-	-	480,00	480,00	-	480,00	480,00
60228	Autres fournitures consommables	21 100,00	-	-	-	-	-	-	-
6032	Variation des stocks des autres approvisionnements	-	-	-	-	-	-	-	-
6042	Achats de prestations de services (hors terrains)	4 624,00	-	-	4 040,00	4 040,00	-	4 040,00	4 040,00
60611	Eau et assainissement	345 493,00	-	-	302 582,00	302 582,00	-	302 582,00	302 582,00
60612	Energie - Electricité	2 771 483,00	-	-	2 602 600,00	2 602 600,00	-	2 602 600,00	2 602 600,00
60613	Chauffage urbain	559 994,00	-	-	500 000,00	500 000,00	-	500 000,00	500 000,00
60621	Combustibles	178 769,62	-	-	163 820,00	163 820,00	-	163 820,00	163 820,00
60622	Carburants	160,00	-	-	160,00	160,00	-	160,00	160,00
60623	Alimentation	3 276 591,48	-	-	3 248 289,00	3 248 289,00	-	3 248 289,00	3 248 289,00
60628	Autres fournitures non stockées	9 407,34	-	-	31 012,00	31 012,00	-	31 012,00	31 012,00
60632	Fournitures de petit équipement	36 297,30	-	-	36 930,00	36 930,00	-	36 930,00	36 930,00
60633	Fournitures de voirie	8 572,00	-	-	11 500,00	11 500,00	-	11 500,00	11 500,00
6064	Fournitures administratives	8 230,00	-	-	4 020,00	4 020,00	-	4 020,00	4 020,00
6065	Livres, disques, ... (médiathèque)	41 100,00	-	-	-	-	-	-	-
6067	Fournitures scolaires	205 000,00	-	-	43 600,00	43 600,00	-	43 600,00	43 600,00
6068	Autres matières et fournitures	337 302,69	-	-	241 300,00	241 300,00	-	241 300,00	241 300,00
6078	Autres marchandises	9 769,48	-	-	398 966,00	398 966,00	-	398 966,00	398 966,00
611	Contrats de prestations de services avec des entreprises	1 768 201,42	-	-	11 800,00	11 800,00	-	11 800,00	11 800,00
6132	Locations immobilières	168 371,57	-	-	2 041 233,00	2 041 233,00	-	2 041 233,00	2 041 233,00
6135	Locations mobilières	472 540,93	-	-	144 212,00	144 212,00	-	144 212,00	144 212,00
61351	Matériel roulant	-	-	-	-	-	-	-	-
61358	Autres	-	-	-	54 991,00	54 991,00	-	54 991,00	54 991,00
614	Charges locatives et de copropriété	94 642,00	-	-	403 969,00	403 969,00	-	403 969,00	403 969,00
61521	Entretien et réparations - terrains	15 561,00	-	-	108 147,00	108 147,00	-	108 147,00	108 147,00
615221	Entretien et réparations - Bâtiments	646 647,50	-	-	25 881,00	25 881,00	-	25 881,00	25 881,00
615231	Entretien et réparations - Voiries	4 573,00	-	-	543 727,00	543 727,00	-	543 727,00	543 727,00
61524	Bois et forêts	8 448,00	-	-	1 200,00	1 200,00	-	1 200,00	1 200,00
61551	Entretien et réparation - matériel roulant	24 346,18	-	-	8 448,00	8 448,00	-	8 448,00	8 448,00
61558	Entretien et réparation - autres biens	136 744,00	-	-	15 440,00	15 440,00	-	15 440,00	15 440,00
6156	Maintenance	1 024 463,78	-	-	115 722,00	115 722,00	-	115 722,00	115 722,00
6161	Primes d'assurances - Multirisques	176 022,69	-	-	1 070 706,00	1 070 706,00	-	1 070 706,00	1 070 706,00
6168	Primes d'assurances - Autres	58 000,00	-	-	190 350,00	190 350,00	-	190 350,00	190 350,00
617	Etudes et recherches	114 796,00	-	-	63 000,00	63 000,00	-	63 000,00	63 000,00
6182	Documentation générale et technique	2 050,00	-	-	86 796,00	86 796,00	-	86 796,00	86 796,00
6184	Versements à des organismes de formation	36 868,00	-	-	2 050,00	2 050,00	-	2 050,00	2 050,00
6185	Frais de colloques et séminaires	2 110,00	-	-	90 868,00	90 868,00	-	90 868,00	90 868,00
6188	Autres frais divers	11 832,72	-	-	2 650,00	2 650,00	-	2 650,00	2 650,00
6226	Honoraires	111 178,52	-	-	511 865,00	511 865,00	-	511 865,00	511 865,00
62268	Autres honoraires, conseils	-	-	-	-	-	-	-	-
6227	Frais d'actes et de contentieux	31 785,00	-	-	164 418,00	164 418,00	-	164 418,00	164 418,00
6228	Divers	65 018,66	-	-	31 110,00	31 110,00	-	31 110,00	31 110,00
6231	Annonces et insertions	104 578,24	-	-	10 920,00	10 920,00	-	10 920,00	10 920,00
6232	Fêtes et cérémonies	335 425,56	-	-	173 000,00	173 000,00	-	173 000,00	173 000,00
6234	Réceptions	-	-	-	322 548,00	322 548,00	-	322 548,00	322 548,00
6236	Catalogues et imprimés	27 080,00	-	-	218 587,00	218 587,00	-	218 587,00	218 587,00
6237	Publications	285 223,60	-	-	240 080,00	240 080,00	-	240 080,00	240 080,00
6238	Divers	374 177,40	-	-	-	-	-	-	-
6241	Transports de biens	75 593,00	-	-	301 951,00	301 951,00	-	301 951,00	301 951,00
6245	Transports de personnes extérieurs	-	-	-	11 178,00	11 178,00	-	11 178,00	11 178,00
6247	Transports collectifs	168 616,26	-	-	201 176,00	201 176,00	-	201 176,00	201 176,00
6251	Voyages et déplacements	31 130,60	-	-	-	-	-	-	-
6255	Frais de déménagement	5 790,00	-	-	50 492,00	50 492,00	-	50 492,00	50 492,00
6256	Missions	18 577,00	-	-	5 790,00	5 790,00	-	5 790,00	5 790,00
6257	Réceptions	141 215,00	-	-	-	-	-	-	-
6261	Frais d'affranchissement	2 060,00	-	-	2 060,00	2 060,00	-	2 060,00	2 060,00
6262	Frais de télécommunications	311 064,20	-	-	2 060,00	2 060,00	-	2 060,00	2 060,00
627	Services bancaires et assimilés	91 476,72	-	-	311 427,00	311 427,00	-	311 427,00	311 427,00
6281	Concours divers (cotisations)	76 515,00	-	-	82 050,00	82 050,00	-	82 050,00	82 050,00
6282	Frais de gardiennage (églises, forêts, etc.)	558 410,92	-	-	82 050,00	82 050,00	-	82 050,00	82 050,00
6283	Frais de nettoyage des locaux	112 343,40	-	-	83 923,00	83 923,00	-	83 923,00	83 923,00
62872	Remb. frais au budget annexe	5 050,00	-	-	538 463,00	538 463,00	-	538 463,00	538 463,00
62876	Remb. frais au GFP de rattachement	3 141 836,34	-	-	93 657,00	93 657,00	-	93 657,00	93 657,00
62878	Remb. frais à d'autres organismes	9 000,00	-	-	-	-	-	-	-
6288	Autres services extérieurs	318 420,88	-	-	3 112 754,00	3 112 754,00	-	3 112 754,00	3 112 754,00
63512	Taxes foncières	144 624,00	-	-	11 888,00	11 888,00	-	11 888,00	11 888,00
6354	Droits d'enregistrement et de timbre	200,00	-	-	488 328,00	488 328,00	-	488 328,00	488 328,00
6355	Taxes et impôts sur les véhicules	1 500,00	-	-	187 470,00	187 470,00	-	187 470,00	187 470,00
637	Autres impôts, taxes (autres organismes)	332 275,00	-	-	200,00	200,00	-	200,00	200,00
012	Charges de personnel et frais assimilés	41 646 609,00	-	-	1 500,00	1 500,00	-	1 500,00	1 500,00
6216	Personnel affecté par le GFP de rattachement	655 157,00	-	-	345 951,00	345 951,00	-	345 951,00	345 951,00
6217	Personnel affecté par la commune membre du GFP	16 000,00	-	-	-	-	-	-	-
6218	Autre personnel extérieur	901 090,00	-	-	970 665,00	970 665,00	-	970 665,00	970 665,00
6331	Versement mobilité	420 891,00	-	-	427 821,00	427 821,00	-	427 821,00	427 821,00
6332	Cotisations versées au FNAL	116 469,00	-	-	118 775,00	118 775,00	-	118 775,00	118 775,00
6336	Cotisations CNFPT et CDGFPT	234 167,00	-	-	239 339,00	239 339,00	-	239 339,00	239 339,00
6338	Autres impôts, taxes sur rémunérations	70 354,00	-	-	71 337,00	71 337,00	-	71 337,00	71 337,00
64111	Rémunération principale titulaires	17 769 358,00	-	-	19 564 350,00	19 564 350,00	-	19 564 350,00	19 564 350,00
64112	NBI, SFT, indemnité résidence	475 907,00	-	-	489 559,00	489 559,00	-	489 559,00	489 559,00
64114	Personnel titulaire - Indemnité inflation	-	-	-	-	-	-	-	-
64118	Autres indemnités	4 660 623,00	-	-	4 753 226,00	4 753 226,00	-	4 753 226,00	4 753 226,00
64131	Rémunération	4 001 570,00	-	-	4 116 408,00	4 116 408,00	-	4 116 408,00	4 116 408,00
64134	Personnel non titulaire - Indemnité inflation	-	-	-	-	-	-	-	-
64138	Autres indemnités	763 778,00	-	-	785 693,00	785 693,00	-	785 693,00	785 693,00
64162	Emplois d'avenir	-	-	-	-	-	-	-	-
6417	Rémunérations des apprentis	157 273,00	-	-	161 782,00	161 782,00	-	161 782,00	161 782,00
64171	Apprentis - rémunérations	-	-	-	-	-	-	-	-
64172	Apprentis - indemnité inflation	-	-	-	-	-	-	-	-
6451	Cotisations à l'U.R.S.S.A.F.	4 217 588,00	-	-	4 317 022,00	4 317 022,00	-	4 317 022,00	4 317 022,00
6453	Cotisations aux caisses de retraite	6 037 449,00	-	-	6 172 654,00	6 172 654,00	-	6 172 654,00	6 172 654,00
6456	Versement au F.N.C. du supplément familial	28 413,00	-	-	29 228,00	29 228,00	-	29 228,00	29 228,00
6458	Cotisation aux autres organismes sociaux	72 988,00	-	-	74 099,00	74 099,00	-	74 099,00	74 099,00

64731	Allocations chômage versées directement	296 000,00	-	-	304 494,00	304 494,00	-	304 494,00	304 494,00
6475	Médecine du travail, pharmacie	18 665,00	-	-	19 199,00	19 199,00	-	19 199,00	19 199,00
6478	Autres charges sociales diverses	596 246,00	-	-	612 220,00	612 220,00	-	612 220,00	612 220,00
6488	Autres charges	136 623,00	-	-	69 049,00	69 049,00	-	69 049,00	69 049,00
014	Atténuation de produits	25 775 830,00	-	-	25 908 830,00	25 908 830,00	-	25 908 830,00	25 908 830,00
7391172	Dégrèvement de taxe d'habitation sur les logements vacants	217 000,00	-	-	350 000,00	350 000,00	-	350 000,00	350 000,00
739211	Attributions de compensation	25 558 830,00	-	-	25 558 830,00	25 558 830,00	-	25 558 830,00	25 558 830,00
016	APA	-	-	-	-	-	-	-	-
017	RSA / Régularisations de RMI	-	-	-	-	-	-	-	-
65	Autres charges de gestion courante (hors 6586)	28 089 054,00	-	-	28 850 443,00	28 850 443,00	-	28 850 443,00	28 850 443,00
6512	Droits d'utilisation - Informatique nuage	16 170,00	-	-	-	-	-	-	-
65138	Autres secours	-	-	-	22 000,00	22 000,00	-	22 000,00	22 000,00
6518	Autres	8 206,00	-	-	-	-	-	-	-
6531	Indemnités	598 287,00	-	-	-	-	-	-	-
35311	Indemnités de fonction	-	-	-	598 287,00	598 287,00	-	598 287,00	598 287,00
35312	Frais de mission et de déplacement	-	-	-	20 000,00	20 000,00	-	20 000,00	20 000,00
35313	Cotisations de retraite	-	-	-	53 251,00	53 251,00	-	53 251,00	53 251,00
35314	Cotis. sécurité sociale - part patronale	-	-	-	132 724,00	132 724,00	-	132 724,00	132 724,00
35315	Formation	-	-	-	35 000,00	35 000,00	-	35 000,00	35 000,00
6532	Frais de mission	15 550,00	-	-	-	-	-	-	-
6533	Cotisations de retraite	53 251,00	-	-	-	-	-	-	-
6534	Cotisations de securite sociale - part patronale	132 724,00	-	-	-	-	-	-	-
6535	Formation	6 900,00	-	-	-	-	-	-	-
65372	Cotisations à l'allocation de fin de mandat	-	-	-	-	-	-	-	-
6541	Créances admises en non valeur	73 810,48	-	-	100 000,00	100 000,00	-	100 000,00	100 000,00
6542	Créances éteintes	63 000,00	-	-	100 000,00	100 000,00	-	100 000,00	100 000,00
65548	Autres contributions	4 000,00	-	-	-	-	-	-	-
65568	Autres contributions	-	-	-	4 200,00	4 200,00	-	4 200,00	4 200,00
6558	Autres dépenses obligatoires	693 319,00	-	-	722 537,00	722 537,00	-	722 537,00	722 537,00
65731	Subv. fonct. Etat	10 700,00	-	-	12 200,00	12 200,00	-	12 200,00	12 200,00
657361	Subv. fonct. Caisse des écoles	66 700,00	-	-	84 550,00	84 550,00	-	84 550,00	84 550,00
657362	Subv. fonct. - CCAS	13 559 570,00	-	-	-	-	-	-	-
657363	Subv. fonct. Etabl. à caractère administratif	261 221,00	-	-	13 949 481,00	13 949 481,00	-	13 949 481,00	13 949 481,00
65737	Autres établissements publics locaux	14 600,00	-	-	-	-	-	-	-
65738	Subv. fonct. Autres organismes publics	19 200,00	-	-	-	-	-	-	-
657381	Subv. fonct. autres EPL	-	-	-	7 900,00	7 900,00	-	7 900,00	7 900,00
657382	Subv. fonct. organismes publics divers	-	-	-	19 200,00	19 200,00	-	19 200,00	19 200,00
6574	Subv. fonct. Associations	12 491 650,00	-	-	-	-	-	-	-
65741	Subv. fonct. aux ménages	-	-	-	2 848,00	2 848,00	-	2 848,00	2 848,00
65748	Subv. fonct. autres personnes droits privés	-	-	-	12 769 053,00	12 769 053,00	-	12 769 053,00	12 769 053,00
65811	Droits d'utilisation - Informatique nuage	-	-	-	10 010,00	10 010,00	-	10 010,00	10 010,00
65818	Autres	-	-	-	206 196,00	206 196,00	-	206 196,00	206 196,00
65888	Autres	195,52	-	-	1 006,00	1 006,00	-	1 006,00	1 006,00
656	Frais fonctionnement des groupes d'élus	-	-	-	-	-	-	-	-
6586	Frais fonctionnement des groupes d'élus	-	-	-	-	-	-	-	-
<b>Total des dépenses de gestion courante</b>		<b>114 972 241,00</b>	-	-	<b>237 856 838,00</b>	<b>237 856 838,00</b>	-	<b>237 856 838,00</b>	<b>237 856 838,00</b>
66	Charges financières	1 800 000,00	-	-	2 380 001,00	2 380 001,00	-	2 380 001,00	2 380 001,00
66111	Intérêts réglés à l'échéance	1 665 200,71	-	-	2 085 615,00	2 085 615,00	-	2 085 615,00	2 085 615,00
66112	Intérêts - Rattachement des ICNE	100 000,00	-	-	75 614,00	75 614,00	-	75 614,00	75 614,00
6615	Intérêts des comptes courants et de dépôts créditeurs	34 799,29	-	-	70 000,00	70 000,00	-	70 000,00	70 000,00
6688	Autres charges financières	-	-	-	300 000,00	300 000,00	-	300 000,00	300 000,00
67	Charges spécifiques	426 038,00	-	-	19 848,00	19 848,00	-	19 848,00	19 848,00
6711	Intérêts moratoires et pénalités sur marché	5 142,59	-	-	-	-	-	-	-
6712	Amendes fiscales et penales	7 874,41	-	-	-	-	-	-	-
6713	Secours et dots	21 970,00	-	-	-	-	-	-	-
6718	Autres charges exceptionnelles sur o	320 100,00	-	-	-	-	-	-	-
673	Titres annulés (sur exercices antérieurs)	43 288,00	-	-	19 848,00	19 848,00	-	19 848,00	19 848,00
678	Autres charges exceptionnelles	27 663,00	-	-	-	-	-	-	-
68	Dotations aux provisions, dépréciations (semi-budgétaires)	255 000,00	-	-	255 000,00	255 000,00	-	255 000,00	255 000,00
6815	Dotations aux provisions pour risques	-	-	-	-	-	-	-	-
6817	Dotations aux provisions pour depred	255 000,00	-	-	255 000,00	255 000,00	-	255 000,00	255 000,00
022	Dépenses imprévues	886 446,00	-	-	-	-	-	-	-
022	Dépenses imprévues (dans le cadre d'une AE)	-	-	-	-	-	-	-	-
<b>Total des dépenses financières</b>		<b>3 367 484,00</b>	-	-	<b>2 654 849,00</b>	<b>2 654 849,00</b>	-	<b>2 654 849,00</b>	<b>2 654 849,00</b>
<b>Total des dépenses réelles de fonctionnement</b>		<b>118 339 725,00</b>	-	-	<b>121 583 748,00</b>	<b>121 583 268,00</b>	-	<b>121 583 268,00</b>	<b>121 583 268,00</b>
023	Virement à la section d'investissement	9 736 723,00	-	-	9 609 100,72	9 609 100,72	-	9 609 100,72	9 609 100,72
042	Opérations ordre transf. entre sections	9 733 000,00	-	-	9 740 000,00	9 740 000,00	-	9 740 000,00	9 740 000,00
6811	Dot. amort. immos incorporelles	9 733 000,00	-	-	9 740 000,00	9 740 000,00	-	9 740 000,00	9 740 000,00
043	Opérations ordre intérieur de la section	-	-	-	-	-	-	-	-
<b>Total des dépenses d'ordre de fonctionnement</b>		<b>19 469 723,00</b>	-	-	<b>19 349 100,72</b>	<b>19 349 100,72</b>	-	<b>19 349 100,72</b>	<b>19 349 100,72</b>

III - VOTE DU BUDGET

III

SECTION DE FONCTIONNEMENT - RECETTES - DETAIL PAR ARTICLE

B 2

Chap.	Libellé	Pour mémoire, budget précédent	Restes à réaliser N-1	Propositions nouvelles	Vote de l'assemblée	TOTAL (= RAR + vote)
	<b>TOTAL</b>	<b>135 638 822,53</b>	<b>-</b>	<b>138 770 451,57</b>	<b>138 770 451,57</b>	<b>138 770 451,57</b>
013	Atténuation de charges	254 300,00	-	306 400,00	306 400,00	306 400,00
6091	RRR obtenus sur matières premières	-	-	-	-	-
6096	RRR obtenus sur approv. non stocké	-	-	-	-	-
6419	Remboursements sur rémunérations	61 100,00	-	68 100,00	68 100,00	68 100,00
6459	Remboursements sur charges SS et p	23 000,00	-	68 100,00	68 100,00	68 100,00
6479	Rbt sur autres charges sociales	170 200,00	-	170 200,00	170 200,00	170 200,00
016	APA	-	-	-	-	-
017	RSA / Régularisations de RMI	-	-	-	-	-
70	Produits services, domaines et ventes div	13 628 610,00	-	12 833 391,57	12 833 391,57	12 833 391,57
70311	Concessions cimetières (produit net)	72 940,00	-	60 000,00	60 000,00	60 000,00
70321	Stationnement et location voie publique	132 860,00	-	140 530,00	140 530,00	140 530,00
70383	Redevance de stationnement	1 043 380,00	-	990 000,00	990 000,00	990 000,00
70384	Forfait de post stationnement	225 750,00	-	280 000,00	280 000,00	280 000,00
7062	Redevances services à caractère culturel	26 050,00	-	34 728,00	34 728,00	34 728,00
70632	Redevances à caractère de loisirs	47 559,00	-	45 260,00	45 260,00	45 260,00
7067	Redev. services périscolaires et enseign	2 260 871,00	-	2 254 231,00	2 254 231,00	2 254 231,00
70688	Autres prestations de service	1 669 396,00	-	1 778 208,00	1 778 208,00	1 778 208,00
7078	Autres marchandises	15 735,00	-	16 144,00	16 144,00	16 144,00
7083	Locations diverses (autres qu'immeub)	-	-	2 565,00	2 565,00	2 565,00
70841	Mise à dispo personnel B.A., régies	201 363,00	-	-	-	-
70841	Mise à dispo personnel CL de rattach.	-	-	52 391,00	52 391,00	52 391,00
70843	Mise à dispo personnel CCAS/CIAS	-	-	18 972,00	18 972,00	18 972,00
70844	Mise à dispo personnel CDE	-	-	130 000,00	130 000,00	130 000,00
70846	Mise à disposition personnel GFP ratt	5 567 988,00	-	4 464 432,57	4 464 432,57	4 464 432,57
70848	Mise à dispo personnel autres organ	898 935,00	-	848 836,00	848 836,00	848 836,00
70872	Remb. frais B.A. et régies municipales	32 863,00	-	-	-	-
708721	Remb. frais par BA/régie sans ps.morale	-	-	283 474,00	283 474,00	283 474,00
70874	Remb. frais par les caisses des écoles	-	-	-	-	-
70876	Remb. frais par le GFP de rattacheme	1 414 620,00	-	1 414 620,00	1 414 620,00	1 414 620,00
70878	Remb. frais par d'autres redevables	12 000,00	-	12 000,00	12 000,00	12 000,00
7088	Produits activités annexes (abonnem	6 300,00	-	7 000,00	7 000,00	7 000,00
73	Impôts et taxes	78 877 350,00	-	-	-	-
73111	Impôts directs locaux	70 700 000,00	-	-	-	-
7318	Autres impôts locaux ou assimilés	-	-	-	-	-
73212	Dotation de solidarité communautaire	135 000,00	-	-	-	-
73223	Fonds péréquation ress. com. et intercom	1 175 000,00	-	-	-	-
7336	Droits de place	571 350,00	-	-	-	-
7338	Autres taxes	112 000,00	-	-	-	-
7343	Taxes sur les pylônes électriques	30 000,00	-	-	-	-
7351	Taxe consommation finale d'électricité	2 114 000,00	-	-	-	-
7368	Taxes locales sur la publicité extérieure	640 000,00	-	-	-	-
7381	Taxes additionnelles droits de mutation	3 400 000,00	-	-	-	-
7388	Autres taxes diverses	-	-	-	-	-
73	Impôts et taxes (sauf 731)	-	-	1 265 000,00	1 265 000,00	1 265 000,00
73212	Dotation de solidarité communautaire	-	-	135 000,00	135 000,00	135 000,00
732221	Fonds péréquation ress. com. et intercom	-	-	1 130 000,00	1 130 000,00	1 130 000,00
731	Fiscalité locale	-	-	79 375 930,00	79 375 930,00	79 375 930,00
73111	Impôts directs locaux	-	-	73 300 000,00	73 300 000,00	73 300 000,00
73123	Tam com add droit mut ou pub foncière	-	-	3 000 000,00	3 000 000,00	3 000 000,00
73132	Taxe sur les pylônes électriques	-	-	34 000,00	34 000,00	34 000,00
13141	Taxe sur la conso. finale d'électricité	-	-	1 594 000,00	1 594 000,00	1 594 000,00
73154	Droits de place	-	-	641 830,00	641 830,00	641 830,00
731731	Impôts sur les cercles et maisons de jeux	-	-	100,00	100,00	100,00



73174	Taxe locale sur la publicité extérieure			640 000,00	640 000,00	640 000,00
7318	Autres produits de gestion courante			166 000,00	166 000,00	166 000,00
74	Dotations et participations	35 784 688,00	-	37 780 840,00	37 780 840,00	37 780 840,00
7411	Dotation forfaitaire	15 579 000,00	-			
74123	Dotation de solidarité urbaine	12 044 000,00	-			
74127	Dotation nationale de péréquation	4 212 000,00	-			
74111	Dotation forfaitaire			15 650 000,00	15 650 000,00	15 650 000,00
741123	Dotation de solidarité urbaine			12 690 000,00	12 690 000,00	12 690 000,00
741127	Dotation nationale de péréquation			4 200 000,00	4 200 000,00	4 200 000,00
7413	DGF des permanents syndicaux	-	-	-	-	-
744	FCTVA	60 000,00	-	60 000,00	60 000,00	60 000,00
7461	D.G.D	271 420,00	-			
74611	DGD des communes et EPCI			271 420,00	271 420,00	271 420,00
74712	Emplois d'avenir	21 000,00	-	21 000,00	21 000,00	21 000,00
74718	Autres participations Etat	1 211 500,00	-	1 059 120,00	1 059 120,00	1 059 120,00
7472	Participations Région	-	-	-	-	-
7473	Participations Département	2 500,00	-	2 500,00	2 500,00	2 500,00
74741	Participation Communes du GFP	-	-	-	-	-
74751	Participation GFP de rattachement	40 000,00	-	60 000,00	60 000,00	60 000,00
7476	Participation CCAS et CDE	4 000,00	-	4 500,00	4 500,00	4 500,00
7478	Participations autres organismes	563 038,00	-			
747888	Autres			1 197 800,00	1 197 800,00	1 197 800,00
7482	Compens. perte taxe add. droits de m	-	-	5 000,00	5 000,00	5 000,00
74832	Attribution du fonds départemental T	350 000,00	-			
74833	Etat-compens. exonérations taxes foncière			1 405 000,00	1 405 000,00	1 405 000,00
74834	Etat-compens. exonérations taxes fon	1 340 000,00	-			
74836				400 000,00	400 000,00	400 000,00
7484	Dotations de recensement	17 000,00	-	17 000,00	17 000,00	17 000,00
7485	Dotation pour les titres sécurisés	69 230,00	-	105 000,00	105 000,00	105 000,00
74888	Autres			632 500,00	632 500,00	632 500,00
75	Autres produits de gestion courante	701 094,00	-	846 210,00	846 210,00	846 210,00
752	Revenus des immeubles	199 603,00	-	132 367,00	132 367,00	132 367,00
7588	Autres produits div. de gestion courante	501 491,00	-			
75888	Autres			713 843,00	713 843,00	713 843,00
	<b>Total des recettes de gestion courante</b>	<b>129 246 042,00</b>	<b>-</b>	<b>132 407 771,57</b>	<b>132 407 771,57</b>	<b>132 407 771,57</b>
76	Produits financiers	-	-	-	-	-
761	Produits de participations	-	-	-	-	-
77	Produits exceptionnels	35 100,53	-	5 000,00	5 000,00	5 000,00
7711	Dédits et pénalités perçus	-	-			
7714	Recouvert créances admises en non valeur	-	-			
7718	Autres produits except. Opération gestion	-	-			
773	Mandats annulés (exercices antérieurs)	-	-	5 000,00	5 000,00	5 000,00
775	Produits des cessions d'immobilisations	-	-			
7788	Produits exceptionnels divers	35 100,53	-			
78	Reprises amort., dépréciations, prov. (semi-budgétaires)	-	-	-	-	-
	<b>Total des recettes financières</b>	<b>35 100,53</b>	<b>-</b>	<b>5 000,00</b>	<b>5 000,00</b>	<b>5 000,00</b>
	<b>Total des recettes réelles de fonctionnement</b>	<b>129 281 142,53</b>	<b>-</b>	<b>132 412 771,57</b>	<b>132 412 771,57</b>	<b>132 412 771,57</b>
042	Opérations ordre transf. entre sections	6 357 680,00		6 357 680,00	6 357 680,00	6 357 680,00
722	Immobilisations corporelles	555 000,00		555 000,00	555 000,00	555 000,00
7768	Neutral. amort. subv. équip. versées	5 757 680,00				
77681	Neutralisation des amortissements			5 757 680,00	5 757 680,00	5 757 680,00
777	Rec... subv inv transférées cpte résultat	45 000,00		45 000,00	45 000,00	45 000,00
043	Opérations ordre intérieur de la section	-		-	-	-
	<b>Total des recettes d'ordre de fonctionnement</b>	<b>6 357 680,00</b>		<b>6 357 680,00</b>	<b>6 357 680,00</b>	<b>6 357 680,00</b>